

# Διαχρονικές Τάσεις Δεικτών Ανθρώπινου Δυναμικού στην Κύπρο: Σύγκριση με Ευρωπαϊκή Ένωση 2000-2006



---

---

**ΔΙΑΧΡΟΝΙΚΕΣ ΤΑΣΕΙΣ ΔΕΙΚΤΩΝ  
ΑΝΘΡΩΠΙΝΟΥ ΔΥΝΑΜΙΚΟΥ ΣΤΗΝ ΚΥΠΡΟ:**

**Σύγκριση με Ευρωπαϊκή Ένωση**

**2000 - 2006**

---

---

**ΔΙΕΥΘΥΝΣΗ ΕΡΕΥΝΑΣ ΚΑΙ ΠΡΟΓΡΑΜΜΑΤΙΣΜΟΥ**

**ΑΡΧΗ ΑΝΑΠΤΥΞΗΣ ΑΝΘΡΩΠΙΝΟΥ ΔΥΝΑΜΙΚΟΥ**

**ΔΕΚΕΜΒΡΙΟΣ 2006**

**ISBN**

---

**Υπεύθυνοι Λειτουργοί**

Στέλιος Μυτίδης, *Λειτουργός Ανθρώπινου Δυναμικού*

Κυριάκος Κυριάκου, *Λειτουργός Ανθρώπινου Δυναμικού 1<sup>ης</sup> Τάξης*

**Συνεισφορά στην ηλεκτρονική επεξεργασία των στοιχείων**

Μαρία Πούπα, *Έκτακτη Λειτουργός Ανθρώπινου Δυναμικού*

**Συνεργασία με Στατιστική Υπηρεσία**

Αλέκος Αγαθαγγέλου, *Πρώτος Λειτουργός Στατιστικής*

Ελένη Χριστοδουλίδου, *Λειτουργός Στατιστικής*

**Συντονισμός**

Γιάννης Μουρουζίδης, *Ανώτερος Λειτουργός Ανθρώπινου Δυναμικού*

**Γενική ευθύνη**

Δρ. Γιώργος Όξιτος, *Διευθυντής Έρευνας και Προγραμματισμού*

---

Αναδημοσίευση μέρους ή ολόκληρης της μελέτης επιτρέπεται νοουμένου ότι αναφέρεται η πηγή.

## ΠΡΟΛΟΓΟΣ

Η παρούσα μελέτη αναλύει και συγκρίνει τις διαχρονικές τάσεις των δεικτών ανθρώπινου δυναμικού τόσο στην Κύπρο όσο και στα κράτη μέλη της Ευρωπαϊκής Ένωσης. Συγκεκριμένα, παρουσιάζονται συγκριτικά οι διαχρονικές τάσεις για την απασχόληση και ανεργία, τη συμμετοχή και προσφορά στην αγορά εργασίας και τη συμμετοχή σε εκπαίδευση και κατάρτιση.

Ανάμεσα στις κεντρικές επιδιώξεις κάθε κράτους είναι η δημιουργία μιας σύγχρονης και ευέλικτης αγοράς εργασίας και ενός άρτια καταρτισμένου ανθρώπινου δυναμικού ικανού να ανταποκρίνεται αποτελεσματικά στις συνεχώς αυξανόμενες προκλήσεις και απαιτήσεις της οικονομίας. Αυτός ο στρατηγικός στόχος καταλαμβάνει εξέχουσα θέση και στο ανανεωμένο πρόγραμμα δράσης για επαναπρόωθηση της Στρατηγικής της Λισσαβόνας.

Σημαντικό εργαλείο για παρακολούθηση της υλοποίησης αυτού του στρατηγικού στόχου αποτελεί η συστηματική παρακολούθηση των διαχρονικών τάσεων που διαμορφώνονται τόσο στην αγορά εργασίας όσο και στον τομέα της εκπαίδευσης και κατάρτισης στην Κύπρο. Στο πλαίσιο αυτό, η ΑνΑΔ προχώρησε στην εκπόνηση πέντε ξεχωριστών αλλά αλληλοσυμπληρούμενων μελετών, οι οποίες αναλύουν διεξοδικά τις διαχρονικές τάσεις των δεικτών ανθρώπινου δυναμικού στην Κύπρο.

Προσδοκάται ότι οι διαπιστώσεις και τα συμπεράσματα που αναδύονται μέσα από τη μελέτη θα αξιοποιηθούν κατάλληλα στη λήψη ορθολογιστικών αποφάσεων πολιτικής και στην τροχοδρόμηση κατάλληλων ενεργειών από όλους τους εμπλεκόμενους φορείς.

Για την επιτυχή ολοκλήρωση της μελέτης καθοριστικής σημασίας ήταν η εξασφάλιση αναγκαίων στοιχείων και πληροφοριών από τη Στατιστική Υπηρεσία προς την οποία η ΑνΑΔ εκφράζει και δημόσια τις ευχαριστίες της.

Τέλος, τα θερμά μου συγχαρητήρια και ευχαριστίες εκφράζω σε όλους τους συντελεστές της Διεύθυνσης Έρευνας και Προγραμματισμού που συνέβαλαν στην επιτυχή ολοκλήρωση της μελέτης.

Μιχάλης Α. Φυσεντζίδης  
Αν. Γενικός Διευθυντής

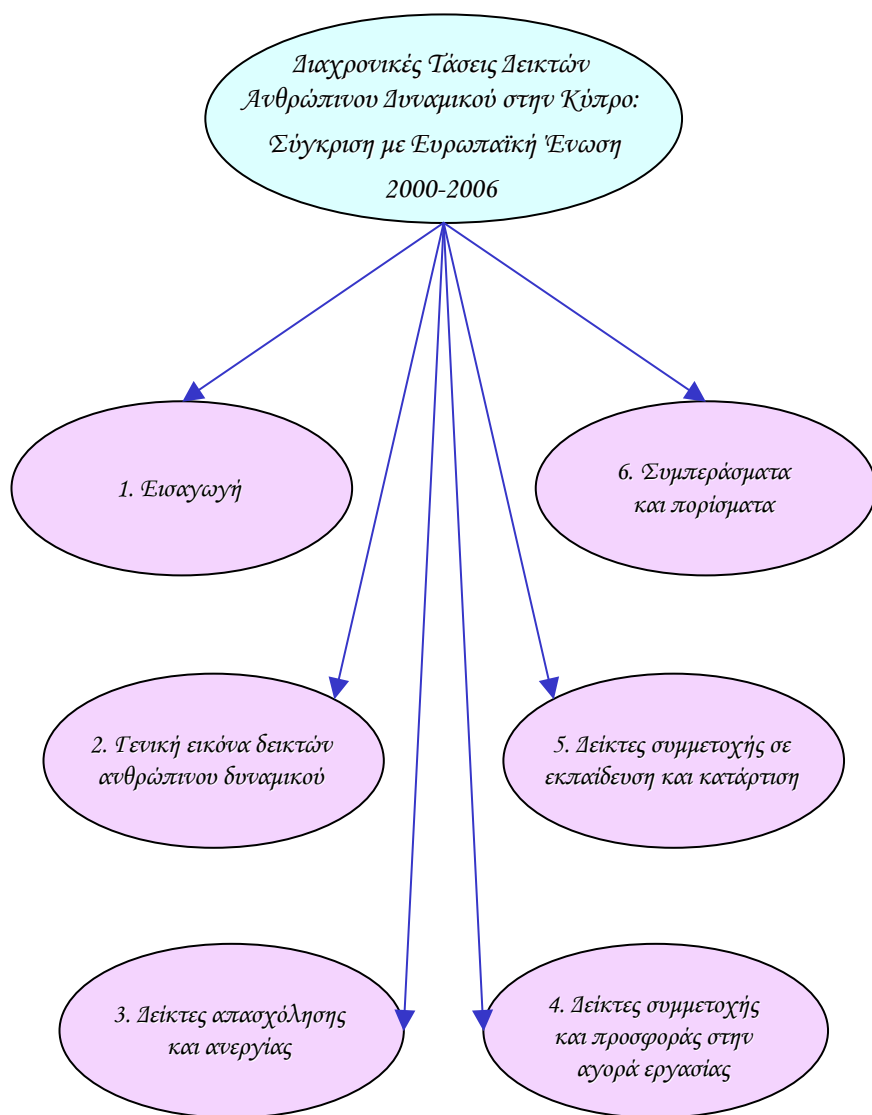

## ΠΕΡΙΕΧΟΜΕΝΑ

<b>ΠΡΟΛΟΓΟΣ</b>		<b>iii</b>
<b>ΚΕΦΑΛΑΙΟ 1:</b>	<b>ΕΙΣΑΓΩΓΗ</b>	<b>1</b>
1.1.	Σκοπός της μελέτης	2
1.2.	Έκταση της μελέτης	3
1.3.	Μεθοδολογία	5
1.4.	Περίγραμμα της μελέτης	6
<b>ΚΕΦΑΛΑΙΟ 2:</b>	<b>ΓΕΝΙΚΗ ΕΙΚΟΝΑ ΔΕΙΚΤΩΝ ΑΝΘΡΩΠΙΝΟΥ ΔΥΝΑΜΙΚΟΥ</b>	<b>9</b>
2.1.	Δείκτες απασχόλησης και ανεργίας	9
2.2.	Δείκτες συμμετοχής και προσφοράς στην αγορά εργασίας	24
2.3.	Δείκτες συμμετοχής σε εκπαίδευση και κατάρτιση	32
<b>ΚΕΦΑΛΑΙΟ 3:</b>	<b>ΔΕΙΚΤΕΣ ΑΠΑΣΧΟΛΗΣΗΣ ΚΑΙ ΑΝΕΡΓΙΑΣ</b>	<b>54</b>
3.1.	Δείκτες ποσοστών απασχόλησης	56
3.1.1.	Γενικά ποσοστά απασχόλησης πληθυσμού 15-64 χρονών	58

3.1.2.	Ποσοστά απασχόλησης στον τριτογενή τομέα του πληθυσμού 15-64 χρονών	66
3.1.3.	Ποσοστά απασχόλησης πληθυσμού 15-64 χρονών κατά ηλικία	74
3.1.4.	Χάσμα ποσοστών απασχόλησης ανδρών και γυναικών 15-64 χρονών κατά επίπεδο εκπαίδευσης	100
3.1.5.	Γενικά ποσοστά απασχόλησης ισοδύναμου πλήρως απασχολούμενου πληθυσμού	106
<b>3.2.</b>	<b>Δείκτες μορφών απασχόλησης</b>	<b>114</b>
3.2.1.	Μερίδια αυτοεργοδοτούμενων στον απασχολούμενο πληθυσμό 15+ χρονών	116
3.2.2.	Μερίδια εργοδοτούμενων με μερική ή/και προσωρινή απασχόληση στον εργοδοτούμενο πληθυσμό 15+ χρονών	124
3.2.3.	Μερίδια στον απασχολούμενο πληθυσμό 15+ χρονών των εργοδοτούμενων με μερική ή/και προσωρινή απασχόληση και των αυτοεργοδοτούμενων	132
<b>3.3.</b>	<b>Δείκτες ανεργίας και κενών θέσεων</b>	<b>140</b>
3.3.1.	Γενικά ποσοστά ανεργίας οικονομικά ενεργού πληθυσμού 15+ χρονών	142
3.3.2.	Αναλογίες ανεργίας νέων 15-24 χρονών	150
3.3.3.	Ποσοστά μακροχρόνιας ανεργίας (διάρκεια 12+ μήνες) οικονομικά ενεργού πληθυσμού 15+ χρονών	158

3.3.4.	Χάσμα ποσοστών ανεργίας Μη Ευρωπαίων και Ευρωπαίων πολιτών 15+ χρονών	166
3.3.5.	Κενές θέσεις ανά άνεργο	168
<b>ΚΕΦΑΛΑΙΟ 4:</b>	<b>ΔΕΙΚΤΕΣ ΣΥΜΜΕΤΟΧΗΣ ΚΑΙ ΠΡΟΣΦΟΡΑΣ ΣΤΗΝ ΑΓΟΡΑ ΕΡΓΑΣΙΑΣ</b>	<b>170</b>
<b>4.1.</b>	<b>Δείκτες ποσοστών συμμετοχής στην αγορά εργασίας</b>	<b>172</b>
4.1.1.	Γενικά ποσοστά συμμετοχής στην αγορά εργασίας πληθυσμού 15-64 χρονών	174
<b>4.2.</b>	<b>Δείκτες αδρανών που επιθυμούν εργασία</b>	<b>182</b>
4.2.1.	Γενικά ποσοστά αδρανών 15-64 χρονών που επιθυμούν εργασία	184
<b>4.3.</b>	<b>Δείκτες προσφοράς εργατικού δυναμικού</b>	<b>192</b>
4.3.1.	Γενικοί ρυθμοί μεταβολής οικονομικά ενεργού πληθυσμού 15-64 χρονών	194
4.3.2.	Γενικοί ρυθμοί μεταβολής απασχολούμενου πληθυσμού 15+ χρονών	202
4.3.3.	Ρυθμοί μεταβολής απασχολούμενου πληθυσμού 15+ χρονών κατά ευρύ τομέα οικονομικής δραστηριότητας	210



<b>ΚΕΦΑΛΑΙΟ 5:</b>	<b>ΔΕΙΚΤΕΣ ΣΥΜΜΕΤΟΧΗΣ ΣΕ ΕΚΠΑΙΔΕΥΣΗ ΚΑΙ ΚΑΤΑΡΤΙΣΗ</b>	<b>216</b>
<b>5.1.</b>	<b>Δείκτες γενικών ποσοστών συμμετοχής σε εκπαίδευση και κατάρτιση</b>	<b>218</b>
5.1.1.	Γενικά ποσοστά συμμετοχής σε εκπαίδευση και κατάρτιση του πληθυσμού 25-64 χρονών	220
5.1.2.	Ποσοστά συμμετοχής σε εκπαίδευση και κατάρτιση του πληθυσμού 25-64 χρονών κατά ηλικία	228
5.1.3.	Ποσοστά συμμετοχής σε εκπαίδευση και κατάρτιση του πληθυσμού 25-64 χρονών κατά επίπεδο εκπαίδευσης	262
<b>5.2.</b>	<b>Δείκτες ποσοστών συμμετοχής σε εκπαίδευση και κατάρτιση κατά κατάσταση απασχόλησης</b>	<b>288</b>
5.2.1.	Ποσοστά συμμετοχής σε εκπαίδευση και κατάρτιση απασχολούμενων 25-64 χρονών	290
5.2.2.	Ποσοστά συμμετοχής σε εκπαίδευση και κατάρτιση ανέργων 25-64 χρονών	298
5.2.3.	Ποσοστά συμμετοχής σε εκπαίδευση και κατάρτιση αδρανών 25-64 χρονών	306
<b>ΚΕΦΑΛΑΙΟ 6:</b>	<b>ΣΥΜΠΕΡΑΣΜΑΤΑ ΚΑΙ ΠΟΡΙΣΜΑΤΑ</b>	<b>314</b>
<b>6.1.</b>	<b>Διαπιστώσεις και συμπεράσματα για τους δείκτες απασχόλησης και ανεργίας</b>	<b>315</b>

6.2.	Διαπιστώσεις και συμπεράσματα για τους δείκτες συμμετοχής και προσφοράς στην αγορά εργασίας	330
6.3.	Διαπιστώσεις και συμπεράσματα για τους δείκτες συμμετοχής σε εκπαίδευση και κατάρτιση	338
6.4.	Πορίσματα	360
<b>ΠΑΡΑΡΤΗΜΑΤΑ</b>		<b>367</b>
<b>ΠΑΡΑΡΤΗΜΑ 1:</b>	<b>ΧΑΡΤΗΣ ΠΛΟΗΓΗΣΗΣ ΚΑΙ ΕΥΡΕΤΗΡΙΟ ΔΕΙΚΤΩΝ</b>	<b>369</b>
<b>ΠΑΡΑΡΤΗΜΑ 2:</b>	<b>ΕΠΕΞΗΓΗΣΗ ΟΡΩΝ</b>	<b>381</b>
<b>ΠΑΡΑΡΤΗΜΑ 3:</b>	<b>ΕΠΕΞΗΓΗΣΗ ΣΥΝΤΜΗΣΕΩΝ</b>	<b>387</b>
<b>ΠΑΡΑΡΤΗΜΑ 4:</b>	<b>ΒΙΒΛΙΟΓΡΑΦΙΑ</b>	<b>391</b>

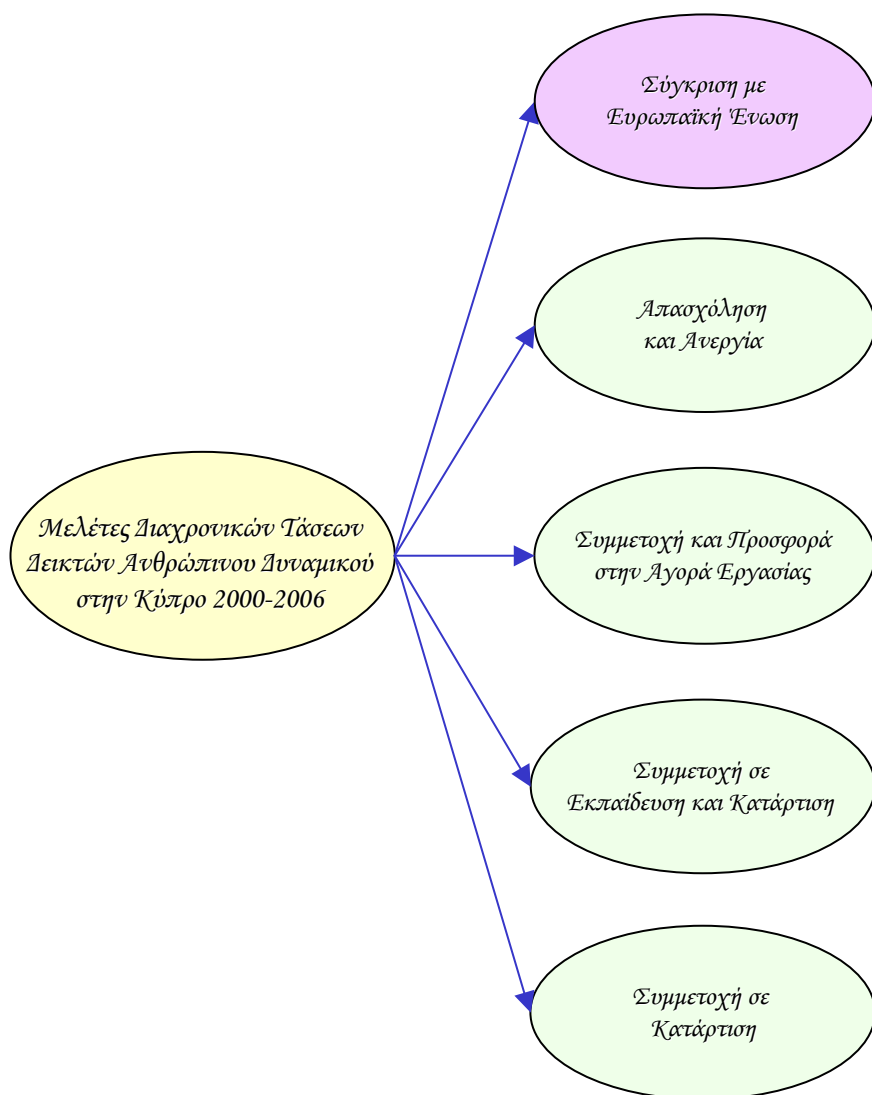

## 1. ΕΙΣΑΓΩΓΗ

Η συγκριτική ανάλυση των διαχρονικών τάσεων των δεικτών ανθρώπινου δυναμικού αποτελεί σημαντικό εργαλείο στην παρακολούθηση της προσπάθειας κάθε κράτους μέλους της Ευρωπαϊκής Ένωσης για επίτευξη των στρατηγικών στόχων που καθορίζονται στο ανανεωμένο πρόγραμμα δράσης για επαναπροώθηση της Στρατηγικής της Λισσαβόνας. Η αύξηση του ποσοστού απασχόλησης, η βελτίωση της προσαρμοστικότητας του εργατικού δυναμικού και των επιχειρήσεων και οι περισσότερες και καλύτερες επενδύσεις στον τομέα της εκπαίδευσης και κατάρτισης βρίσκονται στο επίκεντρο της στρατηγικής αυτής.

Η παρακολούθηση των διαχρονικών τάσεων των δεικτών ανθρώπινου δυναμικού αποκτά ιδιαίτερη σημασία αφού παρέχει τη δυνατότητα λήψης κατάλληλων αποφάσεων πολιτικής καθώς και διορθωτικών μέτρων. Η ΑνΑΔ, αξιοποιώντας την πολύχρονη εμπειρία της στα θέματα του ανθρώπινου δυναμικού και της αγοράς εργασίας και συναισθανόμενη την ευθύνη στο πλαίσιο του ρόλου και της αποστολής της, προχώρησε στην εκπόνηση πέντε ξεχωριστών αλλά αλληλοσυμπληρούμενων μελετών<sup>1</sup> οι οποίες αναλύουν διεξοδικά τις διαχρονικές τάσεις των δεικτών ανθρώπινου δυναμικού στην Κύπρο.

Η παρούσα μελέτη αναλύει και συγκρίνει τις διαχρονικές τάσεις των δεικτών ανθρώπινου δυναμικού τόσο στην Κύπρο όσο και στα κράτη μέλη της Ευρωπαϊκής Ένωσης. Συγκεκριμένα, παρουσιάζονται συγκριτικά οι διαχρονικές τάσεις των δεικτών απασχόλησης και ανεργίας, των δεικτών συμμετοχής και προσφοράς στην αγορά εργασίας καθώς και των δεικτών συμμετοχής σε εκπαίδευση και κατάρτιση.

---

<sup>1</sup> Διαχρονικές Τάσεις Δεικτών Ανθρώπινου Δυναμικού στην Κύπρο: Σύγκριση με Ευρωπαϊκή Ένωση 2000-2006

Διαχρονικές Τάσεις Δεικτών Ανθρώπινου Δυναμικού στην Κύπρο: Απασχόληση και Ανεργία 2000-2006

Διαχρονικές Τάσεις Δεικτών Ανθρώπινου Δυναμικού στην Κύπρο: Συμμετοχή και Προσφορά στην Αγορά Εργασίας 2000-2006

Διαχρονικές Τάσεις Δεικτών Ανθρώπινου Δυναμικού στην Κύπρο: Συμμετοχή σε Εκπαίδευση και Κατάρτιση 2000-2006

Διαχρονικές Τάσεις Δεικτών Ανθρώπινου Δυναμικού στην Κύπρο: Συμμετοχή σε Κατάρτιση 2000-2006

Αναμένεται ότι η μελέτη αυτή θα προσθέσει χρήσιμα στοιχεία και πληροφορίες στο γνωσιολογικό απόθεμα της Κύπρου, τα οποία θα συμβάλουν στη διαμόρφωση ολοκληρωμένης, διαχρονικής και έγκυρης εικόνας για την αγορά εργασίας με ειδική επικέντρωση στο ανθρώπινο δυναμικό του τόπου. Προσδοκείται ότι οι διαπιστώσεις και τα συμπεράσματα που αναδύονται μέσα από τη μελέτη θα τύχουν σημαντικής αξιοποίησης από όλους τους εμπλεκόμενους φορείς.

## **1.1. Σκοπός της μελέτης**

**Βασική επιδίωξη** της μελέτης είναι η ολοκληρωμένη και σε βάθος εξέταση των διαχρονικών τάσεων που διαμορφώνονται αναφορικά με τους δείκτες ανθρώπινου δυναμικού τόσο στην Κύπρο όσο και στα κράτη μέλη της Ευρωπαϊκής Ένωσης κατά την περίοδο 2000-2006.

Οι **επιμέρους στόχοι** της μελέτης επικεντρώνονται στα πιο κάτω:

- Ανάλυση και εξέταση της γενικής εικόνας των διαχρονικών τάσεων των δεικτών ανθρώπινου δυναμικού στην Κύπρο και σύγκριση τους με τα αντίστοιχα δεδομένα τα οποία παρατηρούνται στην Ευρωπαϊκή Ένωση.
- Ανάλυση των διαχρονικών τάσεων των δεικτών απασχόλησης και ανεργίας, όπως τα ποσοστά απασχόλησης, οι μορφές απασχόλησης καθώς και η ανεργία και κενές θέσεις.
- Ανάλυση των διαχρονικών τάσεων των δεικτών συμμετοχής και προσφοράς στην αγορά εργασίας, όπως τα ποσοστά συμμετοχής στην αγορά εργασίας, οι αδρανείς που επιθυμούν εργασία και η προσφορά εργατικού δυναμικού.
- Ανάλυση των διαχρονικών τάσεων των δεικτών συμμετοχής σε εκπαίδευση και κατάρτιση τόσο για το σύνολο του πληθυσμού όσο και για τις συναποτελούσες τούτο ομάδες (απασχολούμενοι, άνεργοι και αδρανείς).
- Εξαγωγή συμπερασμάτων και εντοπισμός των πεδίων για τα οποία θα πρέπει να αναληφθούν επικεντρωμένες δράσεις που θα αποσκοπούν στην καλύτερευση των επιδόσεων της Κύπρου.

## 1.2. Έκταση της μελέτης

Στη μελέτη παρουσιάζονται στοιχεία και πληροφορίες για τις διαχρονικές τάσεις των δεικτών ανθρώπινου δυναμικού στην Κύπρο και την Ευρωπαϊκή Ένωση την περίοδο 2000-2006. Ειδικότερα, εξετάζονται διαχρονικά στοιχεία για τους δείκτες απασχόλησης και ανεργίας, τους δείκτες συμμετοχής και προσφοράς στην αγορά εργασίας καθώς και τους δείκτες συμμετοχής σε εκπαίδευση και κατάρτιση.

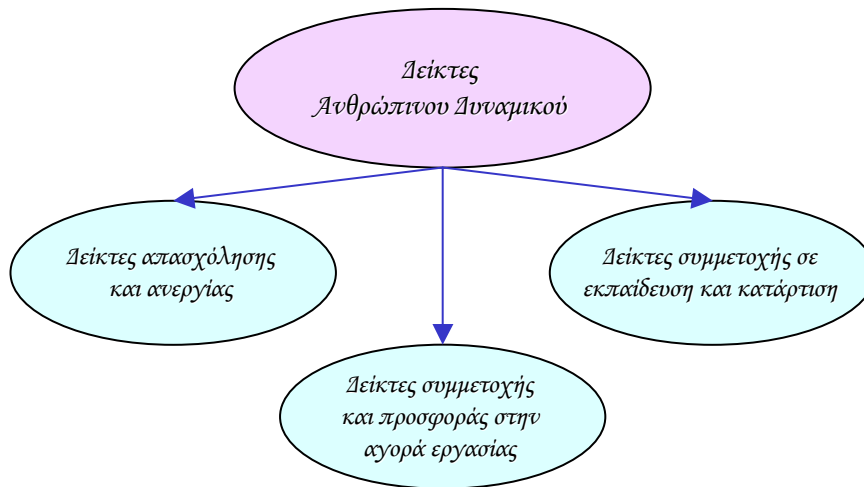

Τα στοιχεία για τους δείκτες απασχόλησης και ανεργίας αφορούν τις διαχρονικές τάσεις που εμφανίζονται στα ποσοστά απασχόλησης, στις μορφές απασχόλησης και στην ανεργία και κενές θέσεις.

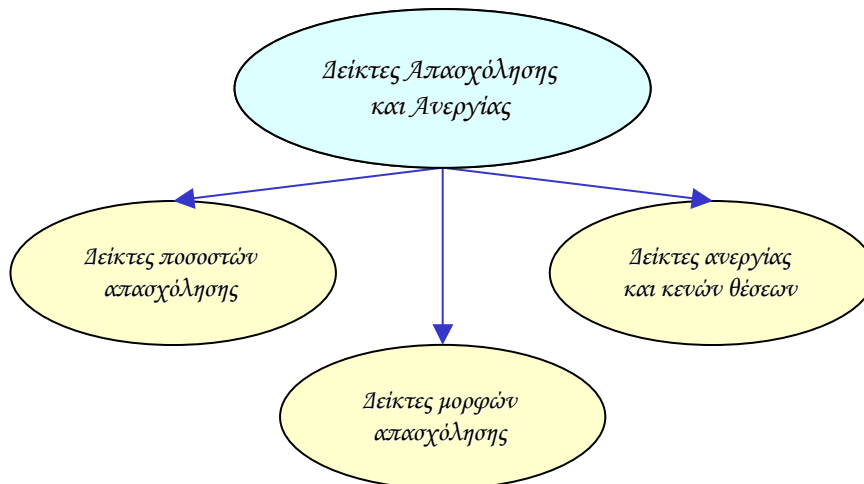

Σχετικά με τα διαχρονικά στοιχεία για τους **δείκτες συμμετοχής και προσφοράς στην αγορά εργασίας**, αυτά αφορούν τα ποσοστά συμμετοχής στην αγορά εργασίας, τους αδρανείς που επιθυμούν εργασία καθώς και την προσφορά εργατικού δυναμικού.

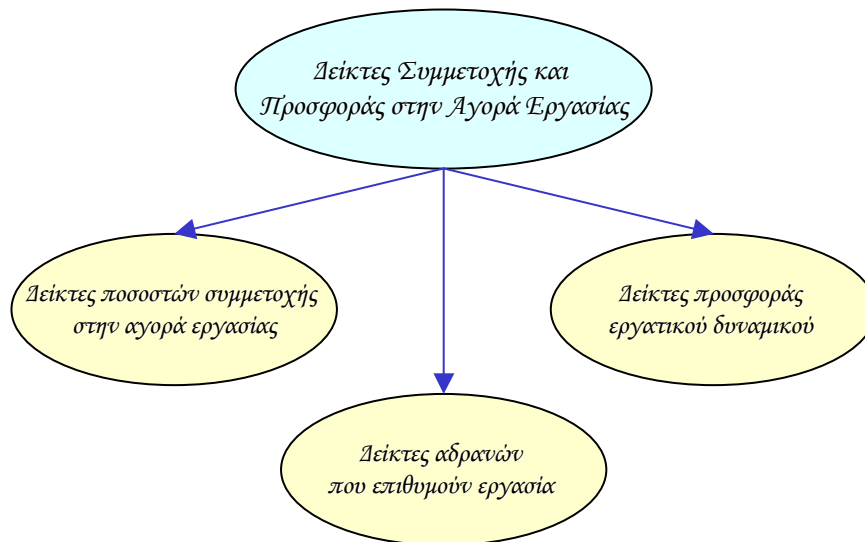

Τα διαχρονικά στοιχεία για τους **δείκτες συμμετοχής σε εκπαίδευση και κατάρτιση** αναφέρονται στα ποσοστά συμμετοχής σε εκπαίδευση και κατάρτιση τόσο του συνόλου του πληθυσμού όσο και των συναποτελουσών τούτο ομάδων (απασχολούμενοι, άνεργοι και αδρανείς).

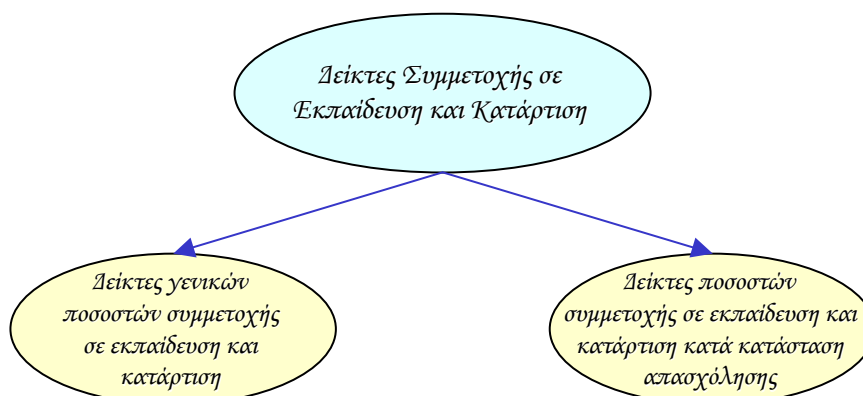

Οι διαχρονικές τάσεις των δεικτών ανθρώπινου δυναμικού υπολογίζονται τόσο για το σύνολο όσο και για τους άνδρες και τις γυναίκες. Πρόσθετα, εξετάζεται το χάσμα το οποίο παρατηρείται στον κάθε δείκτη μεταξύ των δύο φύλων.

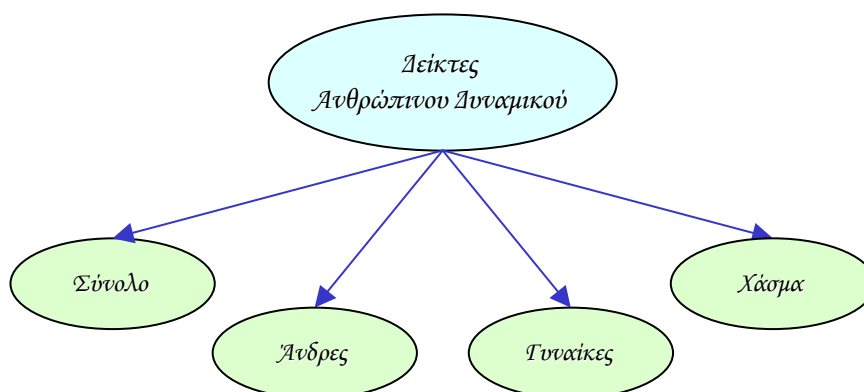

Οι **βασικές πηγές πληροφοριών** οι οποίες αξιοποιήθηκαν για την ολοκλήρωση της μελέτης είναι η Στατιστική Υπηρεσία της Κύπρου και η Ευρωπαϊκή Στατιστική Υπηρεσία όπου αντλήθηκαν στοιχεία από την Έρευνα Εργατικού Δυναμικού. Τα στοιχεία για την Κύπρο αφορούν τα χρόνια **2000-2006** ενώ τα στοιχεία για τα κράτη μέλη της Ευρωπαϊκής Ένωσης αφορούν τα χρόνια **2000-2005**.

Η Έρευνα Εργατικού Δυναμικού στην Κύπρο καλύπτει στατιστικά αντιπροσωπευτικό δείγμα νοικοκυριών σε όλες τις επαρχίες. Για τη συλλογή των στοιχείων πραγματοποιήθηκαν επισκέψεις σε **3.500 περίπου νοικοκυριά** και λήφθηκαν πληροφορίες από **10.500 περίπου άτομα**. Επισημαίνεται ότι η έρευνα αυτή διεξαγόταν ετήσια από το 2000 μέχρι το 2003 ενώ από το δεύτερο τρίμηνο του 2004 διεξάγεται πάνω σε τριμηνιαία βάση. Για σκοπούς συγκρισιμότητας τα στοιχεία για όλα τα χρόνια αφορούν το δεύτερο τρίμηνο (Απρίλιος-Ιούνιος).

### 1.3. Μεθοδολογία

Η **μεθοδολογία** η οποία ακολουθήθηκε για την ετοιμασία της μελέτης των διαχρονικών τάσεων των δεικτών ανθρώπινου δυναμικού στην



Κύπρο και της σύγκρισης τους με τα δεδομένα που επικρατούν στην Ευρωπαϊκή Ένωση διαλαμβάνει **τέσσερα στάδια** τα οποία είναι τα ακόλουθα:

- Σε **πρώτο στάδιο** διοχετεύθηκαν από τη Στατιστική Υπηρεσία της Κύπρου στην ΑνΑΔ τα στοιχεία της Έρευνας Εργατικού Δυναμικού για τα έτη της περιόδου 2000-2006 σε ηλεκτρονική μορφή.
- Στη συνέχεια το **δεύτερο στάδιο** διελάμβανε την επεξεργασία και ανάλυση των πληροφοριών στον ηλεκτρονικό υπολογιστή με την αξιοποίηση των λογισμικών πακέτων SPSS και Excel.
- Ακολούθησε στο **τρίτο στάδιο** η συλλογή από εκδόσεις της Ευρωπαϊκής Ένωσης σχετικών επεξεργασμένων στοιχείων που αναφέρονταν στην Έρευνα Εργατικού Δυναμικού στα κράτη μέλη.
- Τέλος, στο **τέταρτο στάδιο** έγινε χαρτογράφηση των διαχρονικών τάσεων των δεικτών ανθρώπινου δυναμικού στην Κύπρο και την Ευρωπαϊκή Ένωση, ετοιμάστηκαν τα σχεδιαγράμματα της μελέτης και συγγράφηκε το κείμενο.

#### **1.4. Περίγραμμα της μελέτης**

Στο **πρώτο κεφάλαιο** περιέχεται ο σκοπός και η έκταση της μελέτης καθώς και η μεθοδολογία που ακολουθήθηκε για τη συγκέντρωση, επεξεργασία και ανάλυση των πληροφοριών.

Στο **δεύτερο κεφάλαιο** παρουσιάζεται η γενική εικόνα των διαχρονικών τάσεων των δεικτών ανθρώπινου δυναμικού τόσο στην Κύπρο όσο και στα κράτη μέλη της Ευρωπαϊκής Ένωσης. Συγκεκριμένα, επιχειρείται συγκριτική εξέταση των δεδομένων που εμφανίζονται στην Κύπρο με τα αντίστοιχα στα κράτη μέλη της Ευρωπαϊκής Ένωσης αναφορικά με τους κυριότερους δείκτες ανθρώπινου δυναμικού.

Στο **τρίτο κεφάλαιο** παρουσιάζονται διαχρονικά στοιχεία για τους δείκτες απασχόλησης και ανεργίας στην Κύπρο και στα κράτη μέλη

της Ευρωπαϊκής Ένωσης. Οι δείκτες που αναλύονται επικεντρώνονται στα ποσοστά απασχόλησης, σε επιλεγμένες μορφές απασχόλησης και σε στοιχεία που αφορούν την ανεργία και τις κενές θέσεις.

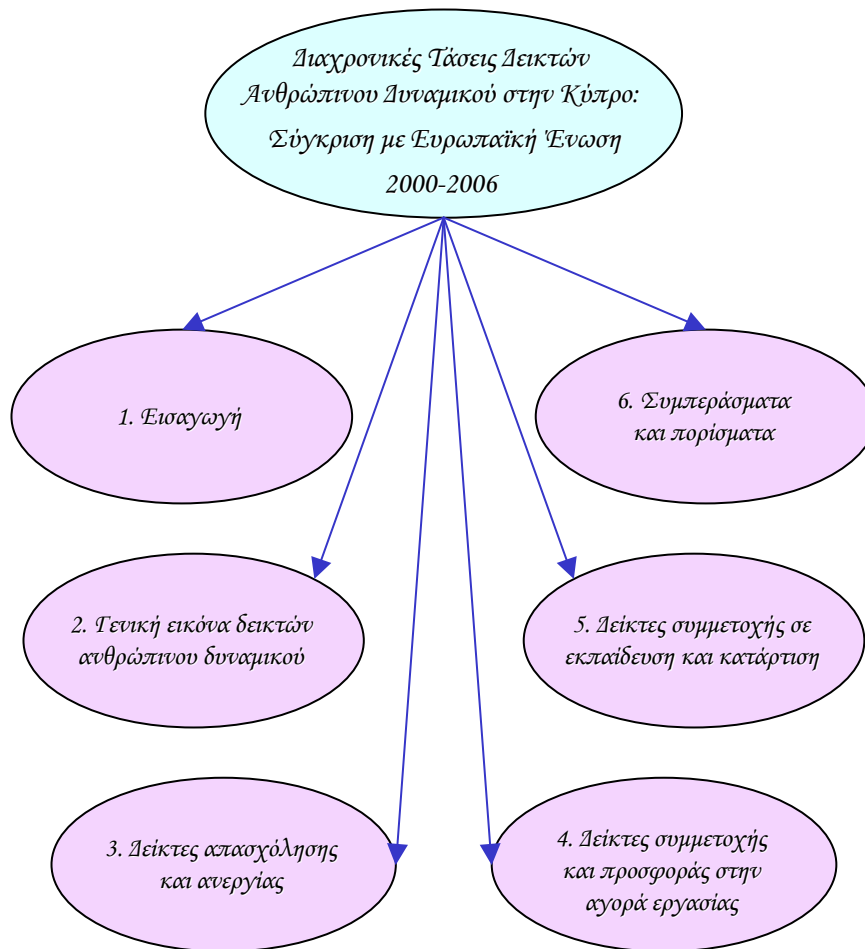

Το **τέταρτο κεφάλαιο** αποτυπώνει την εικόνα που σχηματίζεται από την ανάλυση των διαχρονικών τάσεων των δεικτών συμμετοχής και προσφοράς στην αγορά εργασίας στην Κύπρο και στα κράτη μέλη της Ευρωπαϊκής Ένωσης. Συγκεκριμένα, παρουσιάζονται στοιχεία για τα ποσοστά συμμετοχής του πληθυσμού στην αγορά εργασίας, τους αδρανείς που επιθυμούν εργασία και στοιχεία για την προσφορά εργατικού δυναμικού.

Στο **πέμπτο κεφάλαιο** εξετάζονται οι διαχρονικές τάσεις των δεικτών συμμετοχής σε εκπαίδευση και κατάρτιση τόσο στην Κύπρο όσο και στα κράτη μέλη της Ευρωπαϊκής Ένωσης. Ειδικότερα, αναλύονται οι τάσεις συμμετοχής του πληθυσμού σε εκπαίδευση και κατάρτιση που διαμορφώνονται σε σχέση με τα γενικά χαρακτηριστικά του και κατά κατάσταση απασχόλησης (απασχολούμενοι, άνεργοι και αδρανείς).

Τέλος, το **έκτο κεφάλαιο** καταγράφει τις βασικότερες διαπιστώσεις και τα πορίσματα που προκύπτουν μέσα από την επισκόπηση των διαχρονικών τάσεων των δεικτών ανθρώπινου δυναμικού.

## 2. ΓΕΝΙΚΗ ΕΙΚΟΝΑ ΔΕΙΚΤΩΝ ΑΝΘΡΩΠΙΝΟΥ ΔΥΝΑΜΙΚΟΥ

Το κεφάλαιο αυτό εξετάζει τη γενική εικόνα των διαχρονικών τάσεων που παρουσιάζουν οι σημαντικότεροι δείκτες ανθρώπινου δυναμικού στην Κύπρο και την Ευρωπαϊκή Ένωση. Ειδικότερα, γίνεται σύγκριση των διαχρονικών τάσεων στην Κύπρο και την Ευρωπαϊκή Ένωση σε σχέση με τους δείκτες απασχόλησης και ανεργίας, τους δείκτες συμμετοχής και προσφοράς στην αγορά εργασίας καθώς και τους δείκτες συμμετοχής σε εκπαίδευση και κατάρτιση.

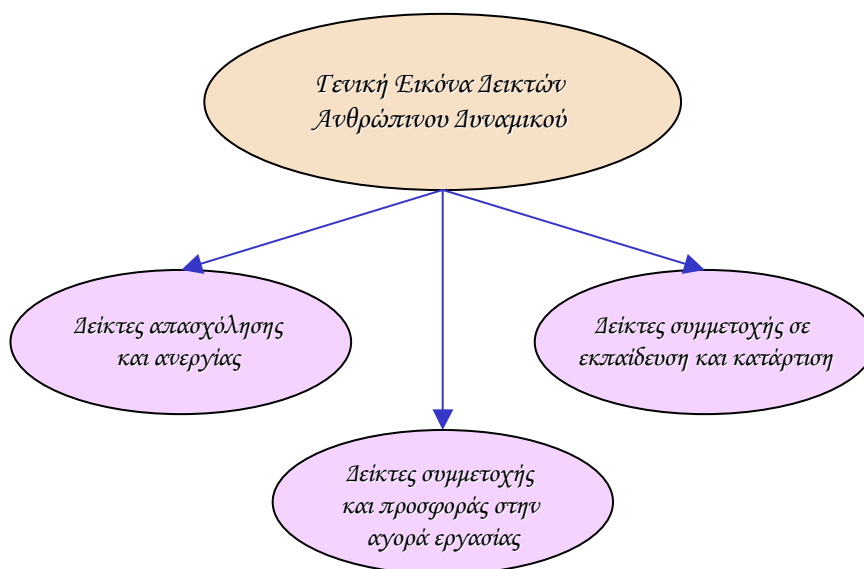

### 2.1. Δείκτες απασχόλησης και ανεργίας

Σε αυτό το υποκεφάλαιο παρουσιάζονται οι διαχρονικές τάσεις των κυριότερων δεικτών απασχόλησης και ανεργίας στην Κύπρο και την Ευρωπαϊκή Ένωση. Συγκεκριμένα, εξετάζονται τα γενικά ποσοστά απασχόλησης του πληθυσμού 15-64 χρονών, τα ποσοστά απασχόλησης του πληθυσμού 15-64 χρονών κατά ηλικία, τα γενικά ποσοστά ανεργίας του οικονομικά ενεργού πληθυσμού 15+ χρονών, οι αναλογίες ανεργίας των νέων 15-24 χρονών και τα ποσοστά μακροχρόνιας ανεργίας (διάρκεια 12+ μήνες) του οικονομικά ενεργού πληθυσμού 15+ χρονών.

### 2.1.1. Γενικά ποσοστά απασχόλησης πληθυσμού 15-64 χρονών

Στο Σχεδιάγραμμα 1 απεικονίζεται το γενικό ποσοστό απασχόλησης του πληθυσμού 15-64 χρονών στην Κύπρο και την Ευρωπαϊκή Ένωση την περίοδο 2000-2006.

Από την εξέταση του Σχεδιαγράμματος 1 διαπιστώνεται ότι **το γενικό ποσοστό απασχόλησης του πληθυσμού 15-64 χρονών στην Κύπρο κυμαίνεται σε αισθητά ψηλότερα επίπεδα από το αντίστοιχο ποσοστό στην Ευρωπαϊκή Ένωση**. Συγκεκριμένα, το ποσοστό στην Κύπρο εμφάνισε ανοδική τάση από το 2000 (65,4%) μέχρι το 2004 (69,4%) ενώ το 2005 παρουσίασε μείωση και κατήλθε στο 68,7%. Στην Ευρωπαϊκή Ένωση το ποσοστό αυτό αυξήθηκε διαχρονικά και από 62,4% το 2000 ανήλθε στο 63,8% το 2005.

**ΣΧΕΔΙΑΓΡΑΜΜΑ 1**  
**ΓΕΝΙΚΟ ΠΟΣΟΣΤΟ ΑΠΑΣΧΟΛΗΣΗΣ ΠΛΗΘΥΣΜΟΥ**  
**15-64 ΧΡΟΝΩΝ ΣΤΗΝ ΚΥΠΡΟ ΚΑΙ ΤΗΝ ΕΥΡΩΠΑΪΚΗ**  
**ΕΝΩΣΗ ΤΗΝ ΠΕΡΙΟΔΟ 2000-2006**

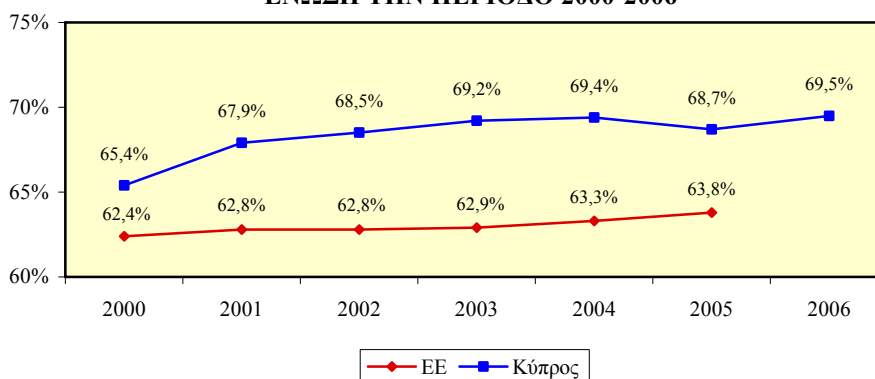

Στα Σχεδιαγράμματα 2 και 3 παρουσιάζεται αντίστοιχα το γενικό ποσοστό απασχόλησης του ανδρικού και του γυναικείου πληθυσμού 15-64 χρονών στην Κύπρο και την Ευρωπαϊκή Ένωση την περίοδο 2000-2006.

**Σημαντικά ψηλότερο είναι το ποσοστό απασχόλησης των ανδρών 15-64 χρονών στην Κύπρο συγκριτικά με το αντίστοιχο ποσοστό που εμφανίζεται στην Ευρωπαϊκή Ένωση**. Ειδικότερα, το ποσοστό στην Κύπρο το 2000 έφτανε στο 78,6% και το 2005 στο 79,5% ενώ στην Ευρωπαϊκή Ένωση το 2000 βρισκόταν στο 71,2% και το 2005 στο 71,3%.

**ΣΧΕΔΙΑΓΡΑΜΜΑ 2**  
**ΓΕΝΙΚΟ ΠΟΣΟΣΤΟ ΑΠΑΣΧΟΛΗΣΗΣ ΑΝΔΡΙΚΟΥ**  
**ΠΛΗΘΥΣΜΟΥ 15-64 ΧΡΟΝΩΝ ΣΤΗΝ ΚΥΠΡΟ ΚΑΙ**  
**ΤΗΝ ΕΥΡΩΠΑΪΚΗ ΕΝΩΣΗ ΤΗΝ ΠΕΡΙΟΔΟ 2000-2006**

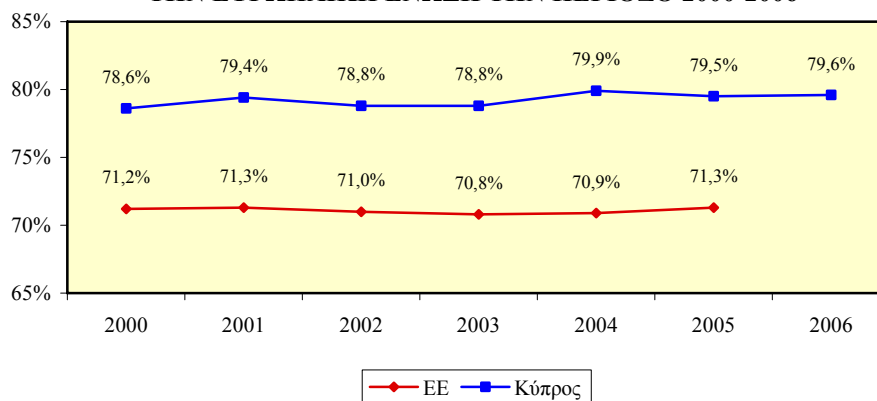

Σχετικά με το ποσοστό απασχόλησης των γυναικών 15-64 χρονών φαίνεται ότι στην Κύπρο βρίσκεται σε ψηλότερα επίπεδα από το αντίστοιχο ποσοστό στην Ευρωπαϊκή Ένωση με τη διαφορά όμως να σμικρύνεται αισθητά το 2004 και το 2005. Στην Κύπρο το ποσοστό αυτό είχε σημαντική αύξηση από το 2000 (53,0%) μέχρι το 2003 (60,2%) ενώ στη συνέχεια αισθητή πτώση φτάνοντας στο 58,5% το 2005. Στην Ευρωπαϊκή Ένωση το ποσοστό των γυναικών είχε αξιόλογη άνοδο όπου από 53,6% το 2000 ανήλθε στο 56,3% το 2005.

**ΣΧΕΔΙΑΓΡΑΜΜΑ 3**  
**ΓΕΝΙΚΟ ΠΟΣΟΣΤΟ ΑΠΑΣΧΟΛΗΣΗΣ ΓΥΝΑΙΚΕΙΟΥ**  
**ΠΛΗΘΥΣΜΟΥ 15-64 ΧΡΟΝΩΝ ΣΤΗΝ ΚΥΠΡΟ ΚΑΙ**  
**ΤΗΝ ΕΥΡΩΠΑΪΚΗ ΕΝΩΣΗ ΤΗΝ ΠΕΡΙΟΔΟ 2000-2006**

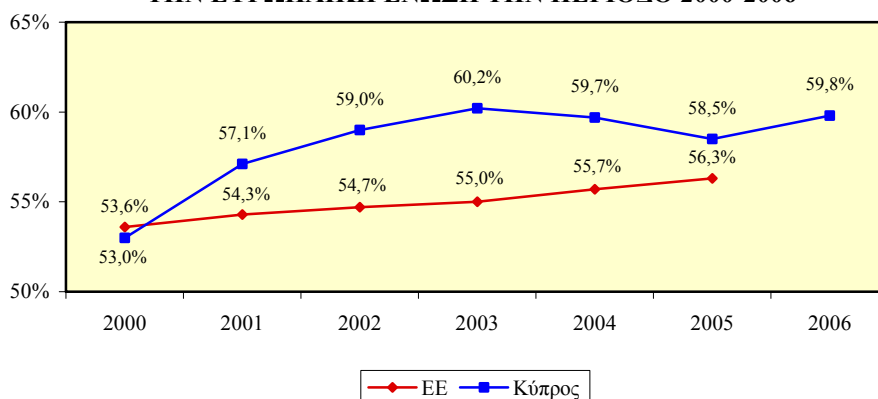

### 2.1.2. Ποσοστά απασχόλησης πληθυσμού 15-64 χρονών κατά ηλικία

Στο Σχεδιάγραμμα 4 παρουσιάζεται το ποσοστό απασχόλησης του πληθυσμού 15-24 χρονών στην Κύπρο και την Ευρωπαϊκή Ένωση την περίοδο 2000-2006.

Από το Σχεδιάγραμμα 4 προκύπτει ότι **το ποσοστό απασχόλησης του πληθυσμού 15-24 χρονών στην Κύπρο και την Ευρωπαϊκή Ένωση βρίσκεται στα ίδια περίπου επίπεδα**. Το ποσοστό στην Κύπρο κατά το 2000 βρισκόταν στο 36,7% και το 2005 στο 36,9%. Επισημαίνεται η πτωτική τάση που παρουσιάζεται από το 2003 (37,5%) μέχρι το 2005 (36,9%). Στην Ευρωπαϊκή Ένωση το ποσοστό αυτό εμφανίζει επίσης πτωτική τάση όπου από 38,1% το 2000 έπεσε στο 36,8% το 2005.

ΣΧΕΔΙΑΓΡΑΜΜΑ 4  
ΠΟΣΟΣΤΟ ΑΠΑΣΧΟΛΗΣΗΣ ΠΛΗΘΥΣΜΟΥ 15-24  
ΧΡΟΝΩΝ ΣΤΗΝ ΚΥΠΡΟ ΚΑΙ ΤΗΝ ΕΥΡΩΠΑΪΚΗ  
ΕΝΩΣΗ ΤΗΝ ΠΕΡΙΟΔΟ 2000-2006

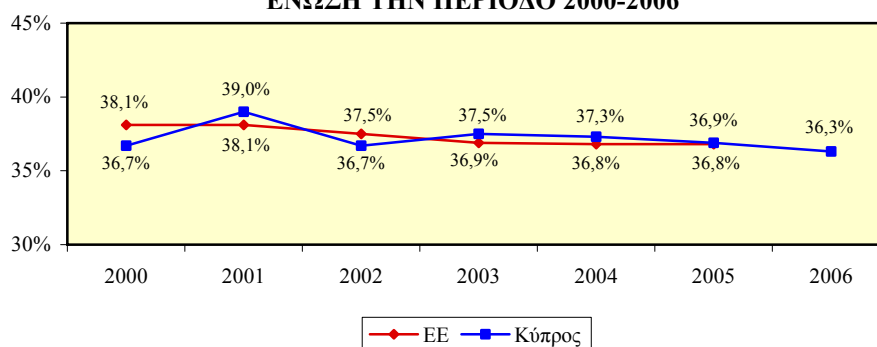

Τα Σχεδιαγράμματα 5 και 6 παρουσιάζουν αντίστοιχα το ποσοστό απασχόλησης του ανδρικού και του γυναικείου πληθυσμού 15-24 χρονών στην Κύπρο και την Ευρωπαϊκή Ένωση την περίοδο 2000-2006.

**Το ποσοστό απασχόλησης των ανδρών 15-24 χρονών στην Κύπρο από το 2000 μέχρι το 2003 ήταν μικρότερο από το αντίστοιχο στην Ευρωπαϊκή Ένωση ενώ το 2004 και το 2005 ήταν μεγαλύτερο.** Επισημαίνεται η σημαντική αύξηση που παρατηρείται στο ποσοστό αυτό στην Κύπρο από το 2002 (37,7%) μέχρι το 2005 (41,0%) και η πτωτική τάση που εμφανίζεται στην Ευρωπαϊκή Ένωση από το 2000 (41,4%) μέχρι το 2005 (39,7%).

**ΣΧΕΔΙΑΓΡΑΜΜΑ 5**  
**ΠΟΣΟΣΤΟ ΑΠΑΣΧΟΛΗΣΗΣ ΑΝΔΡΙΚΟΥ**  
**ΠΛΗΘΥΣΜΟΥ 15-24 ΧΡΟΝΩΝ ΣΤΗΝ ΚΥΠΡΟ ΚΑΙ**  
**ΤΗΝ ΕΥΡΩΠΑΪΚΗ ΕΝΩΣΗ ΤΗΝ ΠΕΡΙΟΔΟ 2000-2006**

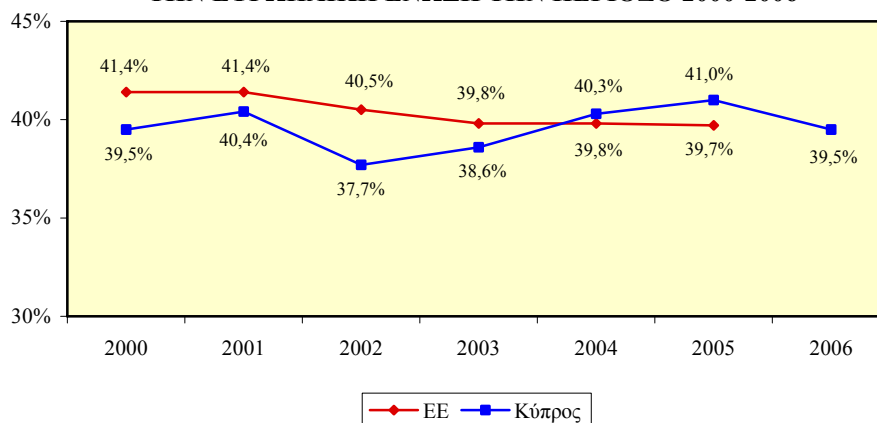

Μεγαλύτερο, με εξαίρεση το 2000 και το 2005, είναι το ποσοστό απασχόλησης των γυναικών 15-24 χρονών στην Κύπρο από εκείνο στην Ευρωπαϊκή Ένωση. Επισημαίνεται η σημαντική μείωση του ποσοστού στην Κύπρο από 36,5% το 2003 στο 33,2% το 2005 και η συνεχής πτωτική τάση που παρουσιάζεται στην Ευρωπαϊκή Ένωση (34,7% το 2000 και 33,8% το 2005).

**ΣΧΕΔΙΑΓΡΑΜΜΑ 6**  
**ΠΟΣΟΣΤΟ ΑΠΑΣΧΟΛΗΣΗΣ ΓΥΝΑΙΚΕΙΟΥ**  
**ΠΛΗΘΥΣΜΟΥ 15-24 ΧΡΟΝΩΝ ΣΤΗΝ ΚΥΠΡΟ ΚΑΙ**  
**ΤΗΝ ΕΥΡΩΠΑΪΚΗ ΕΝΩΣΗ ΤΗΝ ΠΕΡΙΟΔΟ 2000-2006**

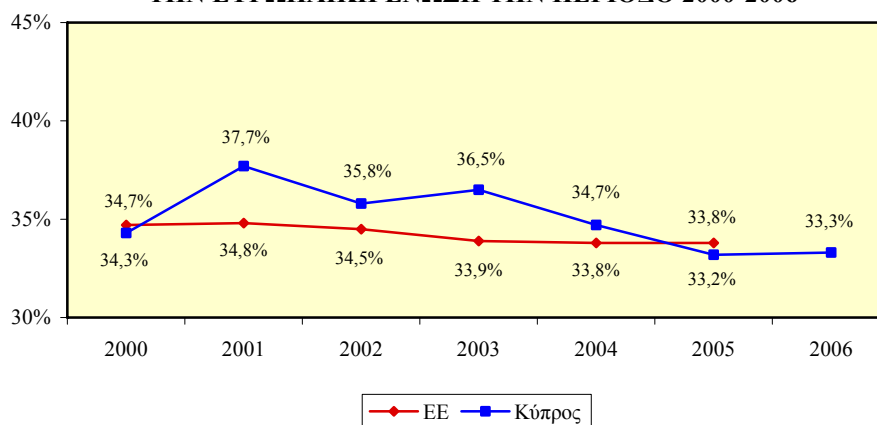



Το Σχεδιάγραμμα 7 δείχνει το ποσοστό απασχόλησης του πληθυσμού 25-54 χρονών στην Κύπρο και την Ευρωπαϊκή Ένωση την περίοδο 2000-2006.

Σύμφωνα με τα στοιχεία του Σχεδιαγράμματος 7 διαπιστώνεται ότι **το ποσοστό απασχόλησης του πληθυσμού 25-54 χρονών στην Κύπρο είναι αισθητά μεγαλύτερο από το αντίστοιχο ποσοστό στην Ευρωπαϊκή Ένωση**. Το ποσοστό στην Κύπρο σημείωσε σημαντική άνοδο από το 2000 (77,9%) μέχρι το 2004 (82,9%) ενώ το 2005 έπεσε στο 82,1%. Στην Ευρωπαϊκή Ένωση το ποσοστό αυτό παρουσίασε διαχρονικά αξιόλογη άνοδο και από 76,0% που ήταν το 2000 ανήλθε στο 77,2% το 2005.

**ΣΧΕΔΙΑΓΡΑΜΜΑ 7**  
**ΠΟΣΟΣΤΟ ΑΠΑΣΧΟΛΗΣΗΣ ΠΛΗΘΥΣΜΟΥ 25-54**  
**ΧΡΟΝΩΝ ΣΤΗΝ ΚΥΠΡΟ ΚΑΙ ΤΗΝ ΕΥΡΩΠΑΪΚΗ**  
**ΕΝΩΣΗ ΤΗΝ ΠΕΡΙΟΔΟ 2000-2006**

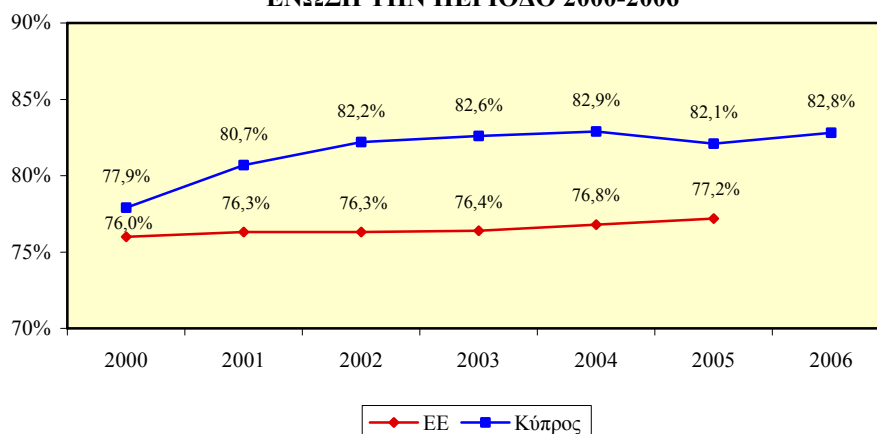

Τα Σχεδιαγράμματα 8 και 9 απεικονίζουν αντίστοιχα το ποσοστό απασχόλησης του ανδρικού και του γυναικείου πληθυσμού 25-54 χρονών στην Κύπρο και την Ευρωπαϊκή Ένωση την περίοδο 2000-2006.

**Σε αρκετά ψηλότερα επίπεδα βρίσκεται το ποσοστό απασχόλησης των ανδρών 25-54 χρονών στην Κύπρο από το αντίστοιχο ποσοστό στην Ευρωπαϊκή Ένωση**. Το ποσοστό στην Κύπρο το 2000 ήταν στο 92,5% και το 2005 στο 92,3% ενώ στην Ευρωπαϊκή Ένωση το 2000 ανερχόταν στο 86,0% και το 2005 στο 85,5%.

**ΣΧΕΔΙΑΓΡΑΜΜΑ 8**  
**ΠΟΣΟΣΤΟ ΑΠΑΣΧΟΛΗΣΗΣ ΑΝΔΡΙΚΟΥ**  
**ΠΛΗΘΥΣΜΟΥ 25-54 ΧΡΟΝΩΝ ΣΤΗΝ ΚΥΠΡΟ ΚΑΙ**  
**ΤΗΝ ΕΥΡΩΠΑΪΚΗ ΕΝΩΣΗ ΤΗΝ ΠΕΡΙΟΔΟ 2000-2006**

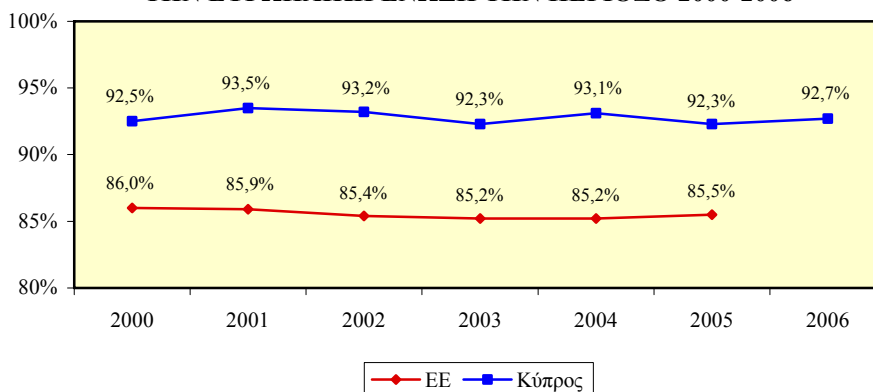

Σχετικά με το ποσοστό απασχόλησης των γυναικών 25-54 χρονών προκύπτει ότι στην Κύπρο είναι μεγαλύτερο από εκείνο που παρατηρείται στην Ευρωπαϊκή Ένωση με τη διαφορά όμως να μειώνεται το 2004 και το 2005. Ειδικότερα, το ποσοστό αυτό στην Κύπρο παρουσίασε σημαντική άνοδο από το 2000 (64,0%) μέχρι το 2003 (73,5%) ενώ στη συνέχεια παρουσίασε κάμψη και κατήλθε στο 72,4% το 2005. Στην Ευρωπαϊκή Ένωση το ποσοστό αυτό σημείωσε αισθητή αύξηση και από 66,1% που ήταν το 2000 ανήλθε στο 68,8% το 2005.

**ΣΧΕΔΙΑΓΡΑΜΜΑ 9**  
**ΠΟΣΟΣΤΟ ΑΠΑΣΧΟΛΗΣΗΣ ΓΥΝΑΙΚΕΙΟΥ**  
**ΠΛΗΘΥΣΜΟΥ 25-54 ΧΡΟΝΩΝ ΣΤΗΝ ΚΥΠΡΟ ΚΑΙ**  
**ΤΗΝ ΕΥΡΩΠΑΪΚΗ ΕΝΩΣΗ ΤΗΝ ΠΕΡΙΟΔΟ 2000-2006**

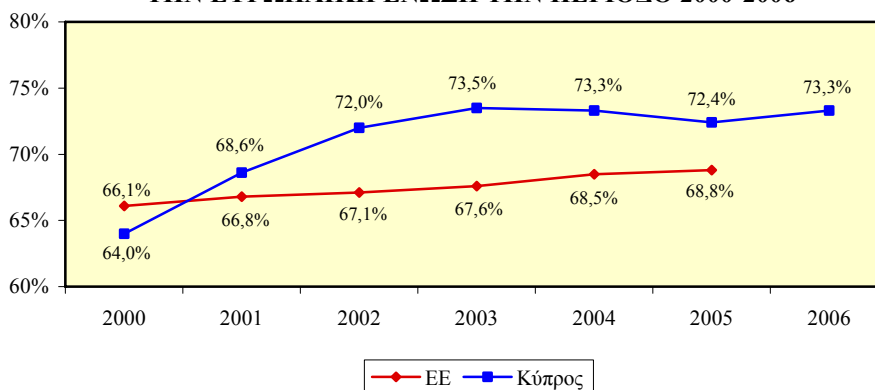

Στο Σχεδιάγραμμα 10 παρουσιάζεται το ποσοστό απασχόλησης του πληθυσμού 55-64 χρονών στην Κύπρο και την Ευρωπαϊκή Ένωση την περίοδο 2000-2006.

Από την ανάλυση του Σχεδιαγράμματος 10 προκύπτει ότι **το ποσοστό απασχόλησης του πληθυσμού 55-64 χρονών στην Κύπρο κυμαίνεται σε αισθητά ψηλότερα επίπεδα από το αντίστοιχο ποσοστό στην Ευρωπαϊκή Ένωση**. Συγκεκριμένα, το ποσοστό στην Κύπρο το 2000 ήταν στο 49,5% και το 2005 στο 50,4% εμφανίζοντας αυξομειώσεις κατά τη διάρκεια της περιόδου. Στην Ευρωπαϊκή Ένωση το ποσοστό αυτό παρουσίασε διαχρονικά αξιόλογη άνοδο και από 36,6% το 2000 έφτασε στο 42,5% το 2005 σμικρύνοντας έτσι τη διαφορά από την Κύπρο.

**ΣΧΕΔΙΑΓΡΑΜΜΑ 10**  
**ΠΟΣΟΣΤΟ ΑΠΑΣΧΟΛΗΣΗΣ ΠΛΗΘΥΣΜΟΥ 55-64**  
**ΧΡΟΝΩΝ ΣΤΗΝ ΚΥΠΡΟ ΚΑΙ ΤΗΝ ΕΥΡΩΠΑΪΚΗ**  
**ΕΝΩΣΗ ΤΗΝ ΠΕΡΙΟΔΟ 2000-2006**

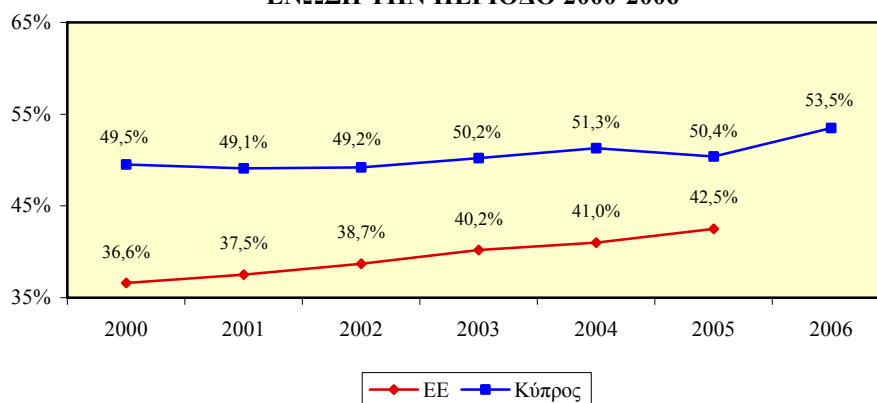

Στα Σχεδιαγράμματα 11 και 12 φαίνεται αντίστοιχα το ποσοστό απασχόλησης του ανδρικού και του γυναικείου πληθυσμού 55-64 χρονών στην Κύπρο και την Ευρωπαϊκή Ένωση την περίοδο 2000-2006.

**Αρκετά ψηλότερο είναι το ποσοστό απασχόλησης των ανδρών 55-64 χρονών στην Κύπρο συγκριτικά με το αντίστοιχο ποσοστό που εμφανίζεται στην Ευρωπαϊκή Ένωση**. Ειδικότερα, το ποσοστό στην Κύπρο το 2000 έφτανε στο 67,4% και το 2005 στο 70,8% ενώ στην Ευρωπαϊκή Ένωση το 2000 βρισκόταν μόλις στο 46,9% και το 2005 στο 51,8%.

**ΣΧΕΔΙΑΓΡΑΜΜΑ 11**  
**ΠΟΣΟΣΤΟ ΑΠΑΣΧΟΛΗΣΗΣ ΑΝΔΡΙΚΟΥ**  
**ΠΛΗΘΥΣΜΟΥ 55-64 ΧΡΟΝΩΝ ΣΤΗΝ ΚΥΠΡΟ ΚΑΙ**  
**ΤΗΝ ΕΥΡΩΠΑΪΚΗ ΕΝΩΣΗ ΤΗΝ ΠΕΡΙΟΔΟ 2000-2006**

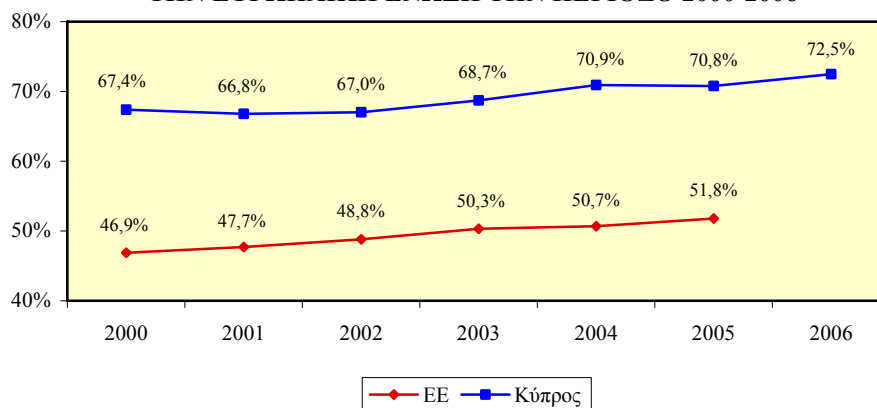

Αντίθετα, το ποσοστό απασχόλησης των γυναικών 55-64 χρονών στην Ευρωπαϊκή Ένωση ακολουθώντας συνεχή αυξητική τάση ξεπέρασε το αντίστοιχο ποσοστό στην Κύπρο το οποίο μειώθηκε αισθητά το 2005. Συγκεκριμένα, το ποσοστό αυτό στην Κύπρο κατά το 2000 βρισκόταν στο 32,1% ενώ το 2005 κατήλθε στο 31,2%. Στην Ευρωπαϊκή Ένωση το ποσοστό των γυναικών σημείωσε διαχρονικά σημαντική άνοδο και από 26,9% το 2000 έφτασε στο 33,7% το 2005.

**ΣΧΕΔΙΑΓΡΑΜΜΑ 12**  
**ΠΟΣΟΣΤΟ ΑΠΑΣΧΟΛΗΣΗΣ ΓΥΝΑΙΚΕΙΟΥ**  
**ΠΛΗΘΥΣΜΟΥ 55-64 ΧΡΟΝΩΝ ΣΤΗΝ ΚΥΠΡΟ ΚΑΙ**  
**ΤΗΝ ΕΥΡΩΠΑΪΚΗ ΕΝΩΣΗ ΤΗΝ ΠΕΡΙΟΔΟ 2000-2006**

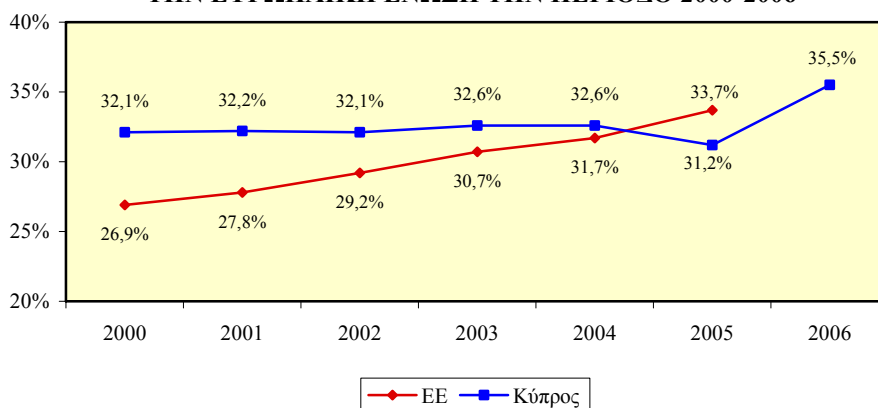

### 2.1.3. Γενικά ποσοστά ανεργίας οικονομικά ενεργού πληθυσμού 15+ χρονών

Το γενικό ποσοστό ανεργίας του οικονομικά ενεργού πληθυσμού 15+ χρονών στην Κύπρο και την Ευρωπαϊκή Ένωση την περίοδο 2000-2006 φαίνεται στο Σχεδιάγραμμα 13.

Σύμφωνα με το Σχεδιάγραμμα 13 προκύπτει ότι **το γενικό ποσοστό ανεργίας του οικονομικά ενεργού πληθυσμού 15+ χρονών στην Κύπρο είναι σημαντικά χαμηλότερο από το αντίστοιχο ποσοστό που παρατηρείται στην Ευρωπαϊκή Ένωση**. Συγκεκριμένα, το ποσοστό στην Κύπρο σημείωσε πτωτική τάση από το 2000 (5,0%) μέχρι το 2002 (3,3%) ενώ στη συνέχεια ακολούθησε ανοδική τάση φτάνοντας στο 5,4% το 2005. Στην Ευρωπαϊκή Ένωση το ποσοστό αυτό το 2000 ανερχόταν στο 8,6% και το 2005 στο 8,7%.

ΣΧΕΔΙΑΓΡΑΜΜΑ 13  
ΓΕΝΙΚΟ ΠΟΣΟΣΤΟ ΑΝΕΡΓΙΑΣ ΟΙΚΟΝΟΜΙΚΑ  
ΕΝΕΡΓΟΥ ΠΛΗΘΥΣΜΟΥ 15+ ΧΡΟΝΩΝ ΣΤΗΝ  
ΚΥΠΡΟ ΚΑΙ ΤΗΝ ΕΥΡΩΠΑΪΚΗ ΕΝΩΣΗ  
ΤΗΝ ΠΕΡΙΟΔΟ 2000-2006

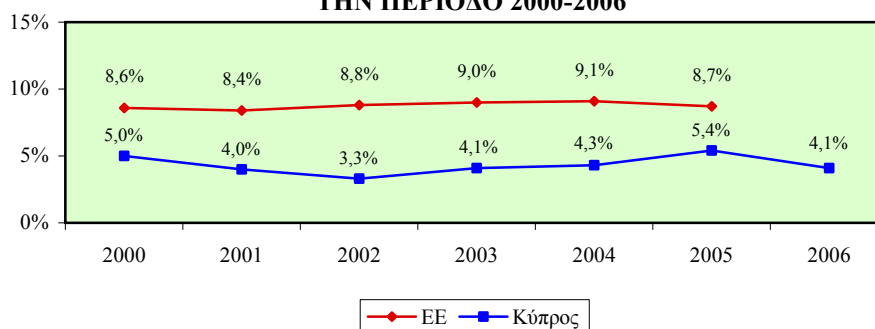

Τα Σχεδιαγράμματα 14 και 15 παρουσιάζουν αντίστοιχα το γενικό ποσοστό ανεργίας του οικονομικά ενεργού ανδρικού και γυναικείου πληθυσμού 15+ χρονών στην Κύπρο και την Ευρωπαϊκή Ένωση την περίοδο 2000-2006.

**Σημαντικά χαμηλότερο είναι το ποσοστό ανεργίας των οικονομικά ενεργών ανδρών 15+ χρονών στην Κύπρο από το ποσοστό που παρατηρείται στην Ευρωπαϊκή Ένωση**. Ειδικότερα, το ποσοστό στην Κύπρο το 2000 ανερχόταν στο 3,2% και το 2005 στο 4,3% ενώ στην Ευρωπαϊκή Ένωση το 2000 βρισκόταν στο 7,4% και το 2005 στο 7,9%.

**ΣΧΕΔΙΑΓΡΑΜΜΑ 14**  
**ΓΕΝΙΚΟ ΠΟΣΟΣΤΟ ΑΝΕΡΓΙΑΣ ΟΙΚΟΝΟΜΙΚΑ**  
**ΕΝΕΡΓΟΥ ΑΝΔΡΙΚΟΥ ΠΛΗΘΥΣΜΟΥ 15+ ΧΡΟΝΩΝ**  
**ΣΤΗΝ ΚΥΠΡΟ ΚΑΙ ΤΗΝ ΕΥΡΩΠΑΪΚΗ ΕΝΩΣΗ**  
**ΤΗΝ ΠΕΡΙΟΔΟ 2000-2006**

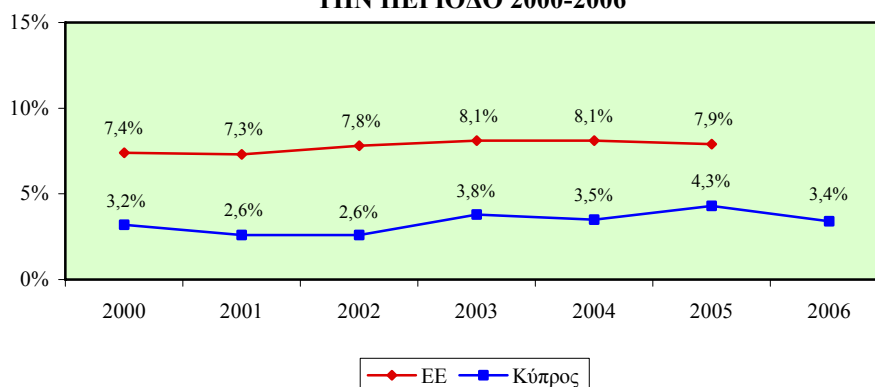

Σε χαμηλότερα επίπεδα κυμαίνεται επίσης το ποσοστό ανεργίας των οικονομικά ενεργών γυναικών 15+ χρονών στην Κύπρο από το αντίστοιχο ποσοστό στην Ευρωπαϊκή Ένωση. Στην Κύπρο το ποσοστό αυτό σημείωσε αξιόλογη πτώση από το 2000 (7,3%) μέχρι το 2002 (4,2%) ενώ στη συνέχεια παρουσίασε αισθητή αύξηση και έφτασε στο 6,7% το 2005. Στην Ευρωπαϊκή Ένωση το ποσοστό των γυναικών κατά το 2000 ανερχόταν στο 10,2% και το 2005 στο 9,8%.

**ΣΧΕΔΙΑΓΡΑΜΜΑ 15**  
**ΓΕΝΙΚΟ ΠΟΣΟΣΤΟ ΑΝΕΡΓΙΑΣ ΟΙΚΟΝΟΜΙΚΑ**  
**ΕΝΕΡΓΟΥ ΓΥΝΑΙΚΕΙΟΥ ΠΛΗΘΥΣΜΟΥ 15+ ΧΡΟΝΩΝ**  
**ΣΤΗΝ ΚΥΠΡΟ ΚΑΙ ΤΗΝ ΕΥΡΩΠΑΪΚΗ ΕΝΩΣΗ**  
**ΤΗΝ ΠΕΡΙΟΔΟ 2000-2006**

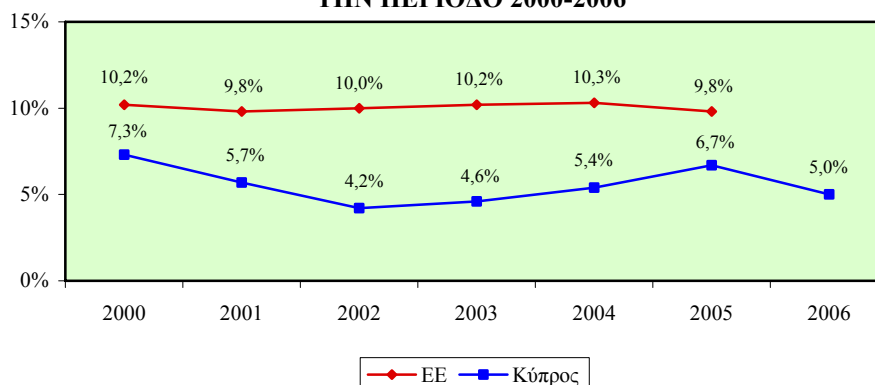

#### 2.1.4. Αναλογίες ανεργίας νέων 15-24 χρονών

Το Σχεδιάγραμμα 16 παρουσιάζει την αναλογία ανεργίας των νέων 15-24 χρονών στην Κύπρο και την Ευρωπαϊκή Ένωση την περίοδο 2000-2006.

Από την εξέταση του Σχεδιαγράμματος 16 προκύπτει ότι η αναλογία ανεργίας των νέων 15-24 χρονών στην Κύπρο κυμαίνεται σε αισθητά χαμηλότερα επίπεδα συγκριτικά με την αντίστοιχη αναλογία στην Ευρωπαϊκή Ένωση. Συγκεκριμένα, η αναλογία στην Κύπρο το 2000 βρισκόταν στο 4,2% ενώ το 2005 αυξήθηκε σημαντικά και ανήλθε στο 5,4%. Στην Ευρωπαϊκή Ένωση η αναλογία αυτή ανερχόταν στο 8,4% το 2000 και στο 8,3% το 2004 χωρίς να παρουσιάσει αξιόλογες μεταβολές μέσα στην περίοδο.

ΣΧΕΔΙΑΓΡΑΜΜΑ 16  
ΑΝΑΛΟΓΙΑ ΑΝΕΡΓΙΑΣ ΝΕΩΝ 15-24 ΧΡΟΝΩΝ  
ΣΤΗΝ ΚΥΠΡΟ ΚΑΙ ΤΗΝ ΕΥΡΩΠΑΪΚΗ ΕΝΩΣΗ  
ΤΗΝ ΠΕΡΙΟΔΟ 2000-2006

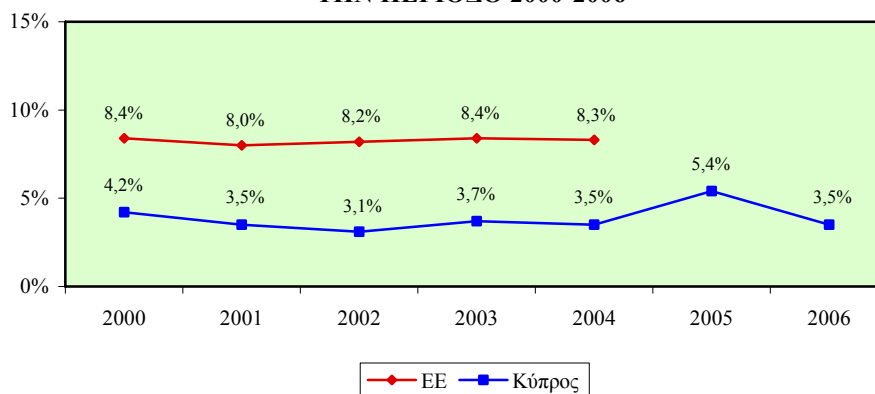

Στα Σχεδιαγράμματα 17 και 18 φαίνεται αντίστοιχα η αναλογία ανεργίας των νέων ανδρών και γυναικών 15-24 χρονών στην Κύπρο και την Ευρωπαϊκή Ένωση την περίοδο 2000-2006.

Αρκετά μικρότερη είναι η αναλογία ανεργίας των νέων ανδρών 15-24 χρονών στην Κύπρο συγκριτικά με εκείνη που παρατηρείται στην Ευρωπαϊκή Ένωση. Ειδικότερα, η αναλογία στην Κύπρο το 2000 έφτανε στο 2,8% ενώ το 2005 σημείωσε σημαντική άνοδο και ανήλθε στο 5,5%. Στην Ευρωπαϊκή Ένωση η αναλογία κατά το 2000 ανερχόταν στο 8,5% και το 2004 στο 8,8%.

**ΣΧΕΔΙΑΓΡΑΜΜΑ 17**  
**ΑΝΑΛΟΓΙΑ ΑΝΕΡΓΙΑΣ ΝΕΩΝ ΑΝΔΡΩΝ 15-24**  
**ΧΡΟΝΩΝ ΣΤΗΝ ΚΥΠΡΟ ΚΑΙ ΤΗΝ ΕΥΡΩΠΑΪΚΗ**  
**ΕΝΩΣΗ ΤΗΝ ΠΕΡΙΟΔΟ 2000-2006**

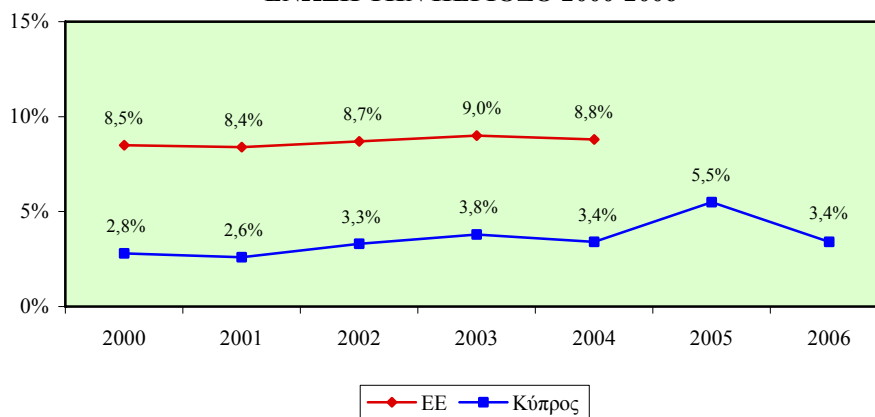

Σε χαμηλότερα επίπεδα βρίσκεται και η αναλογία ανεργίας των νέων γυναικών 15-24 χρόνων στην Κύπρο από την αντίστοιχη αναλογία στην Ευρωπαϊκή Ένωση. Ειδικότερα, η αναλογία αυτή στην Κύπρο είχε σημαντική πτώση από το 2000 (5,3%) μέχρι το 2002 (2,9%) ενώ στη συνέχεια παρουσίασε άνοδο και έφτασε στο 5,3% το 2005. Στην Ευρωπαϊκή Ένωση η αναλογία των γυναικών ήταν στο 8,3% το 2000 ενώ το 2004 κατήλθε στο 7,8%.

**ΣΧΕΔΙΑΓΡΑΜΜΑ 18**  
**ΑΝΑΛΟΓΙΑ ΑΝΕΡΓΙΑΣ ΝΕΩΝ ΓΥΝΑΙΚΩΝ 15-24**  
**ΧΡΟΝΩΝ ΣΤΗΝ ΚΥΠΡΟ ΚΑΙ ΤΗΝ ΕΥΡΩΠΑΪΚΗ**  
**ΕΝΩΣΗ ΤΗΝ ΠΕΡΙΟΔΟ 2000-2006**

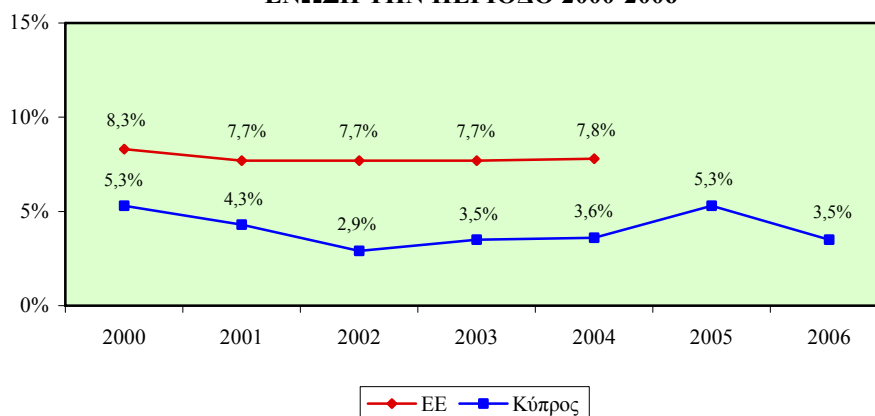



### 2.1.5. Ποσοστά μακροχρόνιας ανεργίας (διάρκεια 12+ μήνες) οικονομικά ενεργού πληθυσμού 15+ χρονών

Το Σχεδιάγραμμα 19 απεικονίζει το ποσοστό μακροχρόνιας ανεργίας (διάρκεια 12+ μήνες) του οικονομικά ενεργού πληθυσμού 15+ χρονών στην Κύπρο και την Ευρωπαϊκή Ένωση την περίοδο 2000-2006.

Από τα στοιχεία του Σχεδιαγράμματος 19 προκύπτει ότι **το ποσοστό μακροχρόνιας ανεργίας (διάρκεια 12+ μήνες) του οικονομικά ενεργού πληθυσμού 15+ χρονών στην Κύπρο είναι αισθητά μικρότερο από εκείνο στην Ευρωπαϊκή Ένωση**. Το ποσοστό στην Κύπρο σημείωσε πτώση από το 2000 (1,3%) μέχρι το 2002 (0,7%) ενώ ακολούθως εμφάνισε άνοδο και έφτασε στο 1,5% το 2005. Στην Ευρωπαϊκή Ένωση το αντίστοιχο ποσοστό τόσο το 2000 όσο και το 2005 ήταν στο 3,9% χωρίς σημαντικές μεταβολές μέσα στην περίοδο.

**ΣΧΕΔΙΑΓΡΑΜΜΑ 19**  
**ΠΟΣΟΣΤΟ ΜΑΚΡΟΧΡΟΝΙΑΣ ΑΝΕΡΓΙΑΣ (ΔΙΑΡΚΕΙΑ 12+ ΜΗΝΕΣ) ΟΙΚΟΝΟΜΙΚΑ ΕΝΕΡΓΟΥ ΠΛΗΘΥΣΜΟΥ 15+ ΧΡΟΝΩΝ ΣΤΗΝ ΚΥΠΡΟ ΚΑΙ ΤΗΝ ΕΥΡΩΠΑΪΚΗ ΕΝΩΣΗ ΤΗΝ ΠΕΡΙΟΔΟ 2000-2006**

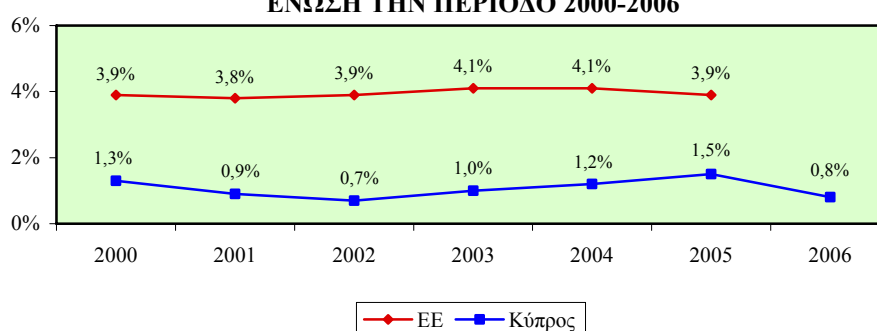

Τα Σχεδιαγράμματα 20 και 21 δείχνουν αντίστοιχα το ποσοστό μακροχρόνιας ανεργίας (διάρκεια 12+ μήνες) του οικονομικά ενεργού ανδρικού και γυναικείου πληθυσμού 15+ χρονών στην Κύπρο και την Ευρωπαϊκή Ένωση την περίοδο 2000-2006.

**Αρκετά χαμηλότερο είναι το ποσοστό μακροχρόνιας ανεργίας των οικονομικά ενεργών ανδρών 15+ χρονών στην Κύπρο από εκείνο στην Ευρωπαϊκή Ένωση**. Το ποσοστό αυτό στην Κύπρο έφτανε στο 0,5% το 2000 και στο 0,9% το 2005 ενώ στην Ευρωπαϊκή Ένωση το 2000 βρισκόταν στο 3,3% και το 2005 στο 3,5%.

**ΣΧΕΔΙΑΓΡΑΜΜΑ 20**  
**ΠΟΣΟΣΤΟ ΜΑΚΡΟΧΡΟΝΙΑΣ ΑΝΕΡΓΙΑΣ (ΔΙΑΡΚΕΙΑ**  
**12+ ΜΗΝΕΣ) ΟΙΚΟΝΟΜΙΚΑ ΕΝΕΡΓΟΥ ΑΝΔΡΙΚΟΥ**  
**ΠΛΗΘΥΣΜΟΥ 15+ ΧΡΟΝΩΝ ΣΤΗΝ ΚΥΠΡΟ ΚΑΙ ΤΗΝ**  
**ΕΥΡΩΠΑΪΚΗ ΕΝΩΣΗ ΤΗΝ ΠΕΡΙΟΔΟ 2000-2006**

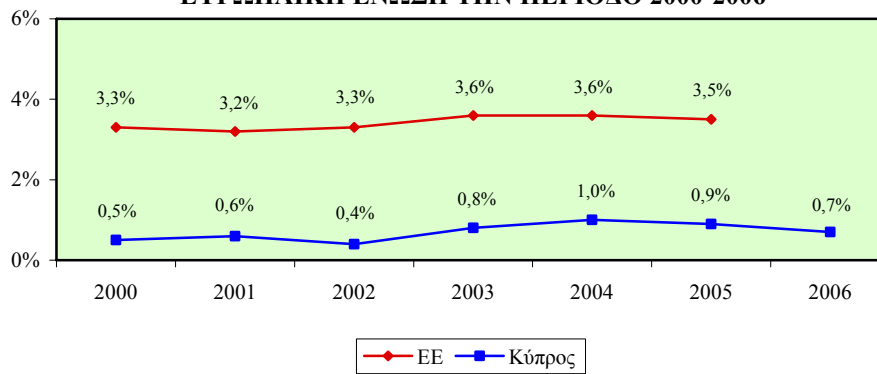

**Μικρότερο παρουσιάζεται και το ποσοστό μακροχρόνιας ανεργίας των οικονομικά ενεργών γυναικών 15+ χρονών στην Κύπρο από το αντίστοιχο ποσοστό στην Ευρωπαϊκή Ένωση. Το ποσοστό αυτό στην Κύπρο παρουσίασε πτωτική τάση από το 2000 (2,3%) μέχρι το 2002 (0,9%) ενώ στη συνέχεια σημείωσε άνοδο φτάνοντας στο 2,1% το 2005. Στην Ευρωπαϊκή Ένωση το ποσοστό των γυναικών κατά το 2000 βρισκόταν στο 4,8% ενώ το 2005 κατήλθε στο 4,5% με οριακές μεταβολές μέσα στην περίοδο.**

**ΣΧΕΔΙΑΓΡΑΜΜΑ 21**  
**ΠΟΣΟΣΤΟ ΜΑΚΡΟΧΡΟΝΙΑΣ ΑΝΕΡΓΙΑΣ (ΔΙΑΡΚΕΙΑ**  
**12+ ΜΗΝΕΣ) ΟΙΚΟΝΟΜΙΚΑ ΕΝΕΡΓΟΥ ΓΥΝΑΙΚΕΙΟΥ**  
**ΠΛΗΘΥΣΜΟΥ 15+ ΧΡΟΝΩΝ ΣΤΗΝ ΚΥΠΡΟ ΚΑΙ ΤΗΝ**  
**ΕΥΡΩΠΑΪΚΗ ΕΝΩΣΗ ΤΗΝ ΠΕΡΙΟΔΟ 2000-2006**

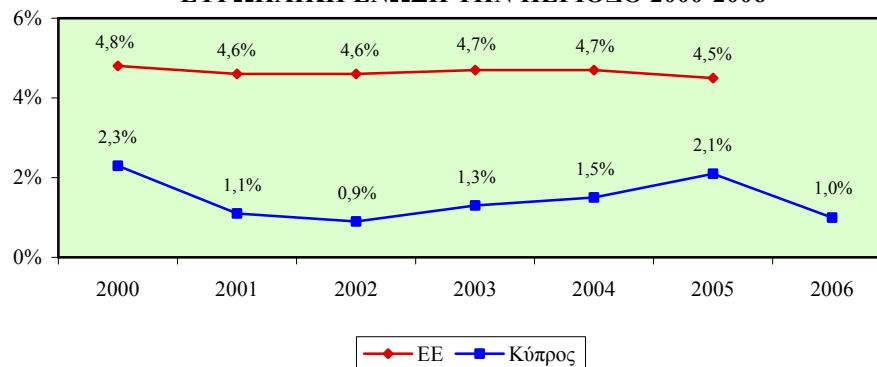

## 2.2. Δείκτες συμμετοχής και προσφοράς στην αγορά εργασίας

Στο υποκεφάλαιο αυτό παρουσιάζονται οι διαχρονικές τάσεις των κυριότερων δεικτών συμμετοχής και προσφοράς στην αγορά εργασίας στην Κύπρο και την Ευρωπαϊκή Ένωση. Ειδικότερα, αναλύονται τα γενικά ποσοστά συμμετοχής στην αγορά εργασίας του πληθυσμού 15-64 χρονών, τα γενικά ποσοστά αδρανών 15-64 χρονών που επιθυμούν εργασία καθώς και οι ρυθμοί μεταβολής του απασχολούμενου πληθυσμού 15+ χρονών συνολικά και κατά ευρύ οικονομικό τομέα.

### 2.2.1. Γενικά ποσοστά συμμετοχής στην αγορά εργασίας πληθυσμού 15-64 χρονών

Στο Σχεδιάγραμμα 22 παρουσιάζεται το γενικό ποσοστό συμμετοχής στην αγορά εργασίας του πληθυσμού 15-64 χρονών στην Κύπρο και την Ευρωπαϊκή Ένωση την περίοδο 2000-2006.

Σύμφωνα με το Σχεδιάγραμμα 22 το γενικό ποσοστό συμμετοχής στην αγορά εργασίας του πληθυσμού 15-64 χρονών στην Κύπρο είναι μεγαλύτερο από το αντίστοιχο ποσοστό στην Ευρωπαϊκή Ένωση. Ειδικότερα, το ποσοστό στην Κύπρο σημείωσε ανοδική τάση και από 68,9% το 2000 ανήλθε στο 72,6% το 2005. Στην Ευρωπαϊκή Ένωση το ποσοστό αυτό από 68,7% το 2000 έφτασε στο 70,2% το 2005.

ΣΧΕΔΙΑΓΡΑΜΜΑ 22  
ΓΕΝΙΚΟ ΠΟΣΟΣΤΟ ΣΥΜΜΕΤΟΧΗΣ ΣΤΗΝ  
ΑΓΟΡΑ ΕΡΓΑΣΙΑΣ ΠΛΗΘΥΣΜΟΥ 15-64 ΧΡΟΝΩΝ  
ΣΤΗΝ ΚΥΠΡΟ ΚΑΙ ΤΗΝ ΕΥΡΩΠΑΪΚΗ ΕΝΩΣΗ  
ΤΗΝ ΠΕΡΙΟΔΟ 2000-2006

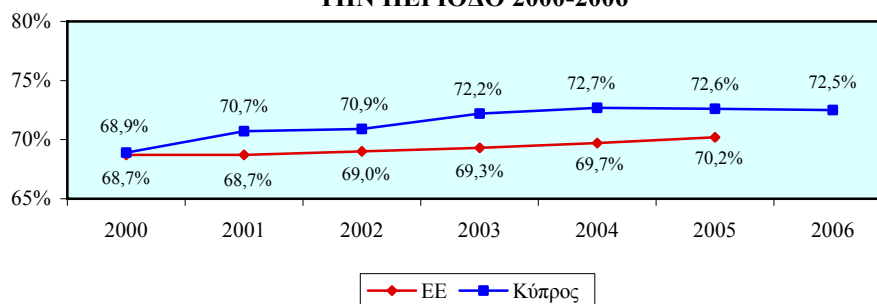

Το γενικό ποσοστό συμμετοχής στην αγορά εργασίας του ανδρικού και του γυναικείου πληθυσμού 15-64 χρονών στην Κύπρο και την

Ευρωπαϊκή Ένωση την περίοδο 2000-2006 απεικονίζεται αντίστοιχα στα Σχεδιαγράμματα 23 και 24.

**Ψηλότερο εμφανίζεται το γενικό ποσοστό συμμετοχής στην αγορά εργασίας των ανδρών 15-64 χρονών στην Κύπρο συγκριτικά με το αντίστοιχο ποσοστό στην Ευρωπαϊκή Ένωση.** Στην Κύπρο το 2000 ήταν στο 81,3% και το 2005 ανήλθε στο 83,2% ενώ στην Ευρωπαϊκή Ένωση το 2000 βρισκόταν στο 77,4% και το 2005 στο 77,8%.

**ΣΧΕΔΙΑΓΡΑΜΜΑ 23**  
**ΓΕΝΙΚΟ ΠΟΣΟΣΤΟ ΣΥΜΜΕΤΟΧΗΣ ΣΤΗΝ**  
**ΑΓΟΡΑ ΕΡΓΑΣΙΑΣ ΑΝΔΡΙΚΟΥ ΠΛΗΘΥΣΜΟΥ 15-64**  
**ΧΡΟΝΩΝ ΣΤΗΝ ΚΥΠΡΟ ΚΑΙ ΤΗΝ ΕΥΡΩΠΑΪΚΗ**  
**ΕΝΩΣΗ ΤΗΝ ΠΕΡΙΟΔΟ 2000-2006**

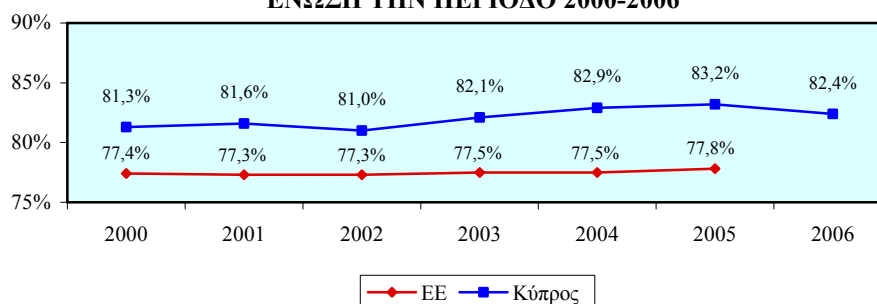

**Στα ίδια περίπου επίπεδα διαπιστώνεται ότι κυμαίνεται το γενικό ποσοστό συμμετοχής στην αγορά εργασίας των γυναικών 15-64 χρονών στην Κύπρο και την Ευρωπαϊκή Ένωση.** Στην Κύπρο το 2000 ήταν στο 57,3% και το 2005 στο 62,7% ενώ στην Ευρωπαϊκή Ένωση το 2000 βρισκόταν στο 60,0% και το 2005 στο 62,5%.

**ΣΧΕΔΙΑΓΡΑΜΜΑ 24**  
**ΓΕΝΙΚΟ ΠΟΣΟΣΤΟ ΣΥΜΜΕΤΟΧΗΣ ΣΤΗΝ**  
**ΑΓΟΡΑ ΕΡΓΑΣΙΑΣ ΓΥΝΑΙΚΕΙΟΥ ΠΛΗΘΥΣΜΟΥ 15-64**  
**ΧΡΟΝΩΝ ΣΤΗΝ ΚΥΠΡΟ ΚΑΙ ΤΗΝ ΕΥΡΩΠΑΪΚΗ**  
**ΕΝΩΣΗ ΤΗΝ ΠΕΡΙΟΔΟ 2000-2006**

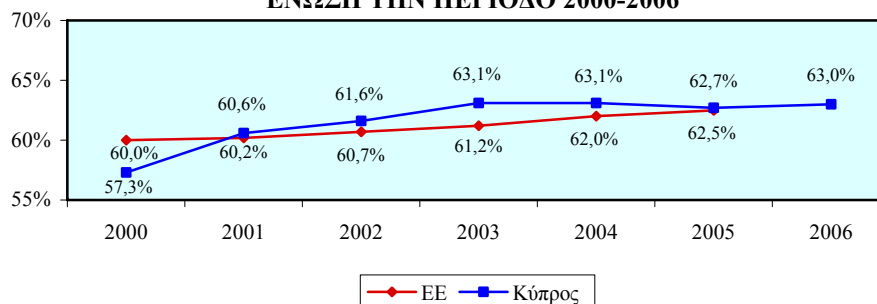

### 2.2.2. Γενικά ποσοστά αδρανών 15-64 χρονών που επιθυμούν εργασία

Στο Σχεδιάγραμμα 25 παρουσιάζεται το γενικό ποσοστό αδρανών 15-64 χρονών που επιθυμούν εργασία στην Κύπρο και την Ευρωπαϊκή Ένωση την περίοδο 2000-2006.

Σύμφωνα με τα στοιχεία του Σχεδιαγράμματος 25 διαπιστώνεται ότι **το γενικό ποσοστό των αδρανών 15-64 χρονών που επιθυμούν εργασία στην Κύπρο είναι αισθητά μικρότερο από το αντίστοιχο ποσοστό στην Ευρωπαϊκή Ένωση**. Το ποσοστό στην Κύπρο το 2000 ήταν 3,0% ενώ το 2005 ανήλθε στο 3,5% σημειώνοντας μικρές μεταβολές μέσα στην περίοδο. Στην Ευρωπαϊκή Ένωση το ποσοστό αυτό έχει ανοδική τάση και από 4,7% που ήταν το 2003 ανήλθε στο 5,2% το 2005.

ΣΧΕΔΙΑΓΡΑΜΜΑ 25  
ΓΕΝΙΚΟ ΠΟΣΟΣΤΟ ΑΔΡΑΝΩΝ 15-64 ΧΡΟΝΩΝ  
ΠΟΥ ΕΠΙΘΥΜΟΥΝ ΕΡΓΑΣΙΑ ΣΤΗΝ ΚΥΠΡΟ ΚΑΙ  
ΤΗΝ ΕΥΡΩΠΑΪΚΗ ΕΝΩΣΗ ΤΗΝ ΠΕΡΙΟΔΟ 2000-2006

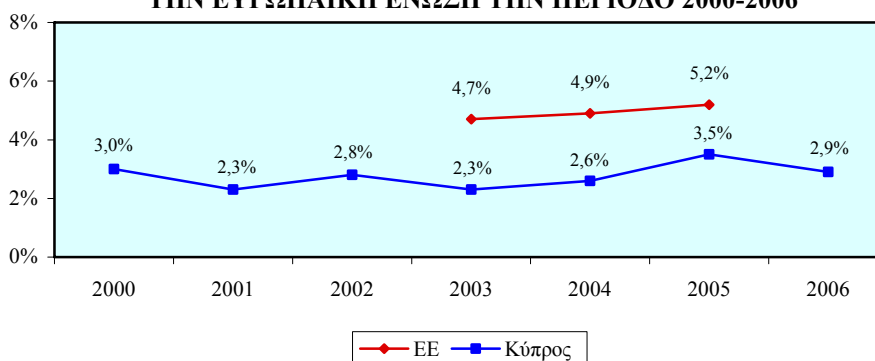

Τα Σχεδιαγράμματα 26 και 27 δείχνουν αντίστοιχα το γενικό ποσοστό των αδρανών ανδρών και γυναικών 15-64 χρονών που επιθυμούν εργασία στην Κύπρο και την Ευρωπαϊκή Ένωση την περίοδο 2000-2006.

**Αρκετά χαμηλότερο είναι το γενικό ποσοστό των αδρανών ανδρών 15-64 χρονών που επιθυμούν εργασία στην Κύπρο από το αντίστοιχο ποσοστό στην Ευρωπαϊκή Ένωση**. Συγκεκριμένα, το ποσοστό στην Κύπρο βρισκόταν μόλις στο 1,7% το 2000 και στο 1,4% το 2005 ενώ αντίθετα στην Ευρωπαϊκή Ένωση το 2003 ανερχόταν στο 3,5% και το 2005 στο 3,9%.

**ΣΧΕΔΙΑΓΡΑΜΜΑ 26**  
**ΓΕΝΙΚΟ ΠΟΣΟΣΤΟ ΑΔΡΑΝΩΝ ΑΝΔΡΩΝ**  
**15-64 ΧΡΟΝΩΝ ΠΟΥ ΕΠΙΘΥΜΟΥΝ ΕΡΓΑΣΙΑ**  
**ΣΤΗΝ ΚΥΠΡΟ ΚΑΙ ΤΗΝ ΕΥΡΩΠΑΪΚΗ ΕΝΩΣΗ**  
**ΤΗΝ ΠΕΡΙΟΔΟ 2000-2006**

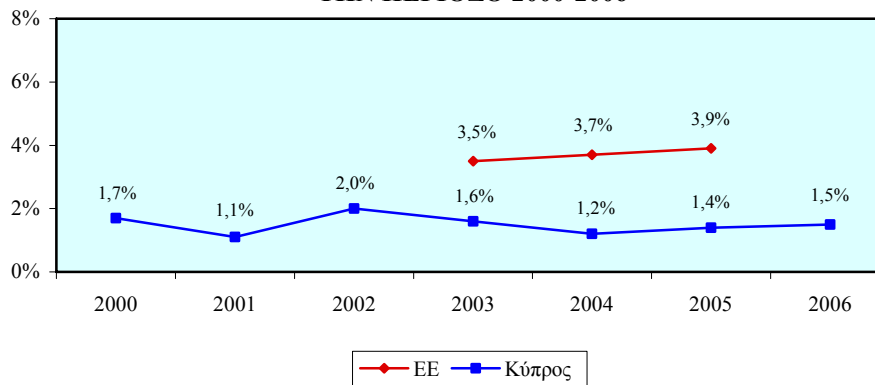

**Χαμηλότερο εμφανίζεται επίσης το γενικό ποσοστό των αδρανών γυναικών 15-64 χρονών που επιθυμούν εργασία στην Κύπρο από το αντίστοιχο ποσοστό στην Ευρωπαϊκή Ένωση. Συγκεκριμένα, το ποσοστό αυτό στην Κύπρο είχε πτωτική τάση από το 2000 (4,2%) μέχρι το 2003 (3,0%) ενώ στη συνέχεια σημείωσε σημαντική άνοδο φτάνοντας στο 5,4% το 2005. Στην Ευρωπαϊκή Ένωση κατά το 2003 το αντίστοιχο ποσοστό ήταν στο 5,8% ενώ το 2005 ανήλθε στο 6,5%.**

**ΣΧΕΔΙΑΓΡΑΜΜΑ 27**  
**ΓΕΝΙΚΟ ΠΟΣΟΣΤΟ ΑΔΡΑΝΩΝ ΓΥΝΑΙΚΩΝ**  
**15-64 ΧΡΟΝΩΝ ΠΟΥ ΕΠΙΘΥΜΟΥΝ ΕΡΓΑΣΙΑ**  
**ΣΤΗΝ ΚΥΠΡΟ ΚΑΙ ΤΗΝ ΕΥΡΩΠΑΪΚΗ ΕΝΩΣΗ**  
**ΤΗΝ ΠΕΡΙΟΔΟ 2000-2006**

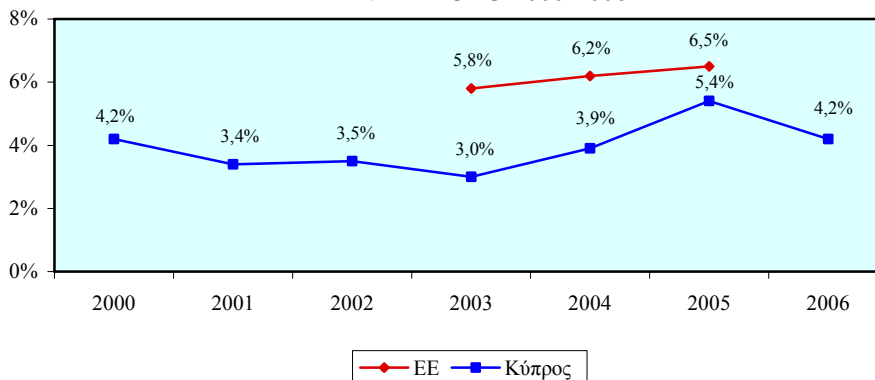

### 2.2.3. Γενικοί ρυθμοί μεταβολής απασχολούμενου πληθυσμού 15+ χρονών

Στο Σχεδιάγραμμα 28 απεικονίζεται ο γενικός ρυθμός μεταβολής του απασχολούμενου πληθυσμού 15+ χρονών στην Κύπρο και την Ευρωπαϊκή Ένωση την περίοδο 2001-2006.

Από την ανάλυση του Σχεδιαγράμματος 28 προκύπτει ότι ο γενικός ρυθμός μεταβολής του απασχολούμενου πληθυσμού 15+ χρονών στην Κύπρο βρίσκεται σε αρκετά ψηλότερα επίπεδα από τον αντίστοιχο ρυθμό στην Ευρωπαϊκή Ένωση. Ειδικότερα, ο ρυθμός αύξησης των απασχολούμενων 15+ χρονών στην Κύπρο το 2001 ήταν στο 5,4% και το 2005 στο 3,4% εμφανίζοντας αυξομειώσεις κατά τη διάρκεια της περιόδου. Στην Ευρωπαϊκή Ένωση ο γενικός ρυθμός αύξησης, ο οποίος ήταν αρκετά χαμηλός, έφτανε μόλις στο 1,4% το 2001 και στο 0,9% το 2005.

ΣΧΕΔΙΑΓΡΑΜΜΑ 28  
ΓΕΝΙΚΟΣ ΡΥΘΜΟΣ ΜΕΤΑΒΟΛΗΣ  
ΑΠΑΣΧΟΛΟΥΜΕΝΟΥ ΠΛΗΘΥΣΜΟΥ 15+ ΧΡΟΝΩΝ  
ΣΤΗΝ ΚΥΠΡΟ ΚΑΙ ΤΗΝ ΕΥΡΩΠΑΪΚΗ ΕΝΩΣΗ  
ΤΗΝ ΠΕΡΙΟΔΟ 2001-2006

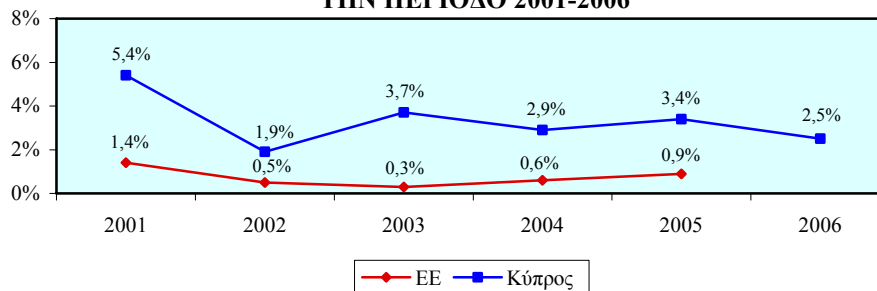

Στα Σχεδιαγράμματα 29 και 30 φαίνεται αντίστοιχα ο γενικός ρυθμός μεταβολής του απασχολούμενου ανδρικού και γυναικείου πληθυσμού 15+ χρονών στην Κύπρο και την Ευρωπαϊκή Ένωση την περίοδο 2001-2006.

Αρκετά μεγαλύτερος εμφανίζεται ο γενικός ρυθμός αύξησης των απασχολούμενων ανδρών 15+ χρονών στην Κύπρο συγκριτικά με τον αντίστοιχο ρυθμό που παρατηρείται στην Ευρωπαϊκή Ένωση. Επισημαίνεται η σημαντική άνοδος του ρυθμού στην Κύπρο όπου από 0,3% το 2002 ανήλθε στο 4,2% το 2005. Στην Ευρωπαϊκή Ένωση ο ρυθμός μεταβολής ήταν πολύ χαμηλός κατά τη διάρκεια της περιόδου ενώ το 2002 και το 2003 ήταν στο 0,0%.

**ΣΧΕΔΙΑΓΡΑΜΜΑ 29**  
**ΓΕΝΙΚΟΣ ΡΥΘΜΟΣ ΜΕΤΑΒΟΛΗΣ**  
**ΑΠΑΣΧΟΛΟΥΜΕΝΟΥ ΑΝΔΡΙΚΟΥ ΠΛΗΘΥΣΜΟΥ**  
**15+ ΧΡΟΝΩΝ ΣΤΗΝ ΚΥΠΡΟ ΚΑΙ ΤΗΝ ΕΥΡΩΠΑΪΚΗ**  
**ΕΝΩΣΗ ΤΗΝ ΠΕΡΙΟΔΟ 2001-2006**

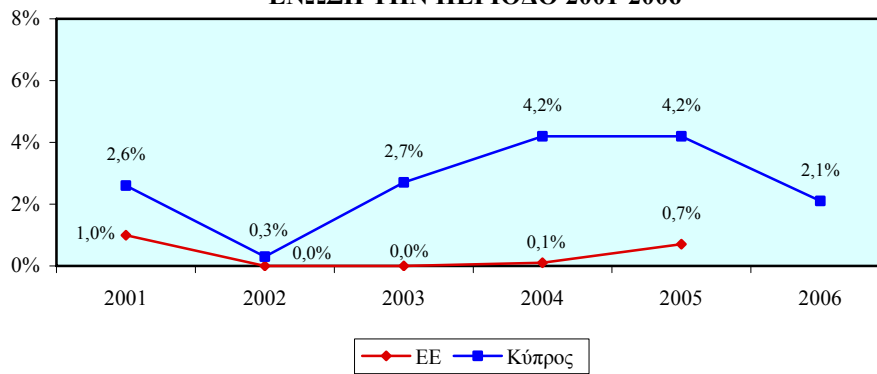

Ψηλότερος εμφανίζεται επίσης ο γενικός ρυθμός μεταβολής των απασχολούμενων γυναικών 15+ χρονών στην Κύπρο από εκείνο στην Ευρωπαϊκή Ένωση. Επισημαίνεται ο αρκετά μεγάλος ρυθμός αύξησης που σημειώθηκε στην Κύπρο κατά το 2001 με 9,2% ενώ στη συνέχεια υπήρξε μείωση στο ρυθμό αύξησης πέφτοντας στο 2,3% το 2005. Στην Ευρωπαϊκή Ένωση υπήρξε μείωση του ρυθμού αύξησης από το 2001 (1,9%) μέχρι το 2003 (0,7%) ενώ στη συνέχεια σημείωσε άνοδο και ανήλθε στο 1,2% το 2005.

**ΣΧΕΔΙΑΓΡΑΜΜΑ 30**  
**ΓΕΝΙΚΟΣ ΡΥΘΜΟΣ ΜΕΤΑΒΟΛΗΣ**  
**ΑΠΑΣΧΟΛΟΥΜΕΝΟΥ ΓΥΝΑΙΚΕΙΟΥ ΠΛΗΘΥΣΜΟΥ**  
**15+ ΧΡΟΝΩΝ ΣΤΗΝ ΚΥΠΡΟ ΚΑΙ ΤΗΝ ΕΥΡΩΠΑΪΚΗ**  
**ΕΝΩΣΗ ΤΗΝ ΠΕΡΙΟΔΟ 2001-2006**

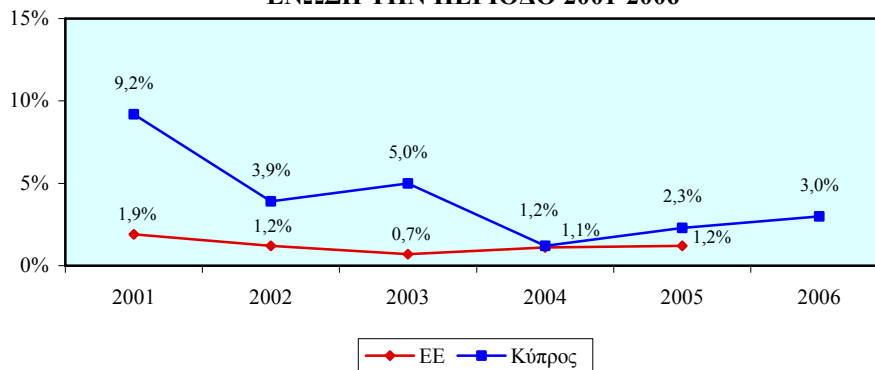



#### 2.2.4. Ρυθμοί μεταβολής απασχολούμενου πληθυσμού 15+ χρόνων κατά ευρύ τομέα οικονομικής δραστηριότητας

Στο Σχεδιάγραμμα 31 παρουσιάζεται ο ρυθμός μεταβολής του απασχολούμενου πληθυσμού 15+ χρονών στον τριτογενή τομέα στην Κύπρο και την Ευρωπαϊκή Ένωση την περίοδο 2001-2006.

**Αισθητά μεγαλύτερος εμφανίζεται ο ρυθμός μεταβολής του απασχολούμενου πληθυσμού 15+ χρονών στον τριτογενή τομέα στην Κύπρο από τον αντίστοιχο ρυθμό που εμφανίζεται στην Ευρωπαϊκή Ένωση.** Στην Κύπρο το 2001 σημειώθηκε ο μεγαλύτερος ρυθμός αύξησης με 6,3% ενώ το 2005 ο ρυθμός αυτός ήταν στο 2,6%. Στην Ευρωπαϊκή Ένωση ο ρυθμός παρουσίασε πτωτική τάση όπου από 1,6% το 2001 κατήλθε στο 1,0% το 2003.

**ΣΧΕΔΙΑΓΡΑΜΜΑ 31**  
**ΡΥΘΜΟΣ ΜΕΤΑΒΟΛΗΣ ΑΠΑΣΧΟΛΟΥΜΕΝΟΥ**  
**ΠΛΗΘΥΣΜΟΥ 15+ ΧΡΟΝΩΝ ΣΤΟΝ ΤΡΙΤΟΓΕΝΗ**  
**ΤΟΜΕΑ ΣΤΗΝ ΚΥΠΡΟ ΚΑΙ ΤΗΝ ΕΥΡΩΠΑΪΚΗ**  
**ΕΝΩΣΗ ΤΗΝ ΠΕΡΙΟΔΟ 2001-2006**

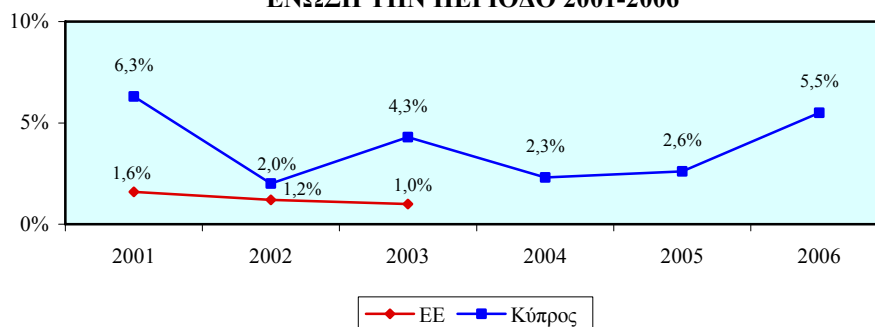

Ο ρυθμός μεταβολής του απασχολούμενου πληθυσμού 15+ χρονών στο δευτερογενή τομέα στην Κύπρο και την Ευρωπαϊκή Ένωση την περίοδο 2001-2006 παρουσιάζεται στο Σχεδιάγραμμα 32.

**Ο ρυθμός μεταβολής του απασχολούμενου πληθυσμού 15+ χρονών στο δευτερογενή τομέα στην Κύπρο είναι αρκετά μεγαλύτερος από το ρυθμό που παρουσιάζεται στην Ευρωπαϊκή Ένωση.** Επισημαίνεται η αρκετά μεγάλη άνοδος του ρυθμού στην Κύπρο όπου από -0,3% το 2002 ανήλθε στο 8,6% το 2005. Στην Ευρωπαϊκή Ένωση ο ρυθμός μεταβολής κατά τη διάρκεια της περιόδου εμφανίζεται αρνητικός με τη μεγαλύτερη μείωση να σημειώνεται μέσα στο 2002 (-2,1%).

**ΣΧΕΔΙΑΓΡΑΜΜΑ 32**  
**ΡΥΘΜΟΣ ΜΕΤΑΒΟΛΗΣ ΑΠΑΣΧΟΛΟΥΜΕΝΟΥ**  
**ΠΛΗΘΥΣΜΟΥ 15+ ΧΡΟΝΩΝ ΣΤΟ ΔΕΥΤΕΡΟΓΕΝΗ**  
**ΤΟΜΕΑ ΣΤΗΝ ΚΥΠΡΟ ΚΑΙ ΤΗΝ ΕΥΡΩΠΑΪΚΗ**  
**ΕΝΩΣΗ ΤΗΝ ΠΕΡΙΟΔΟ 2001-2006**

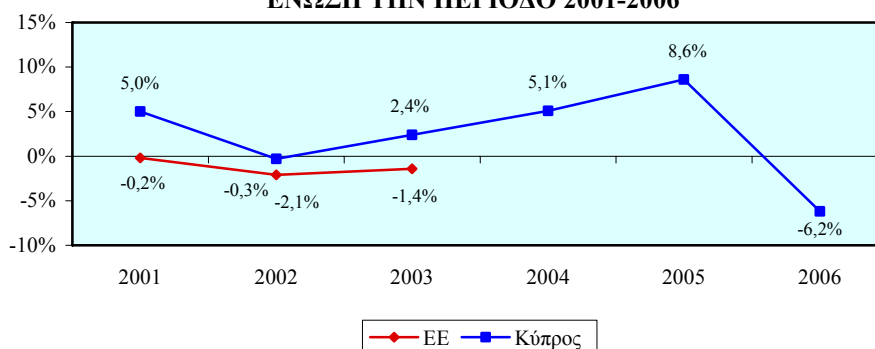

Στο Σχεδιάγραμμα 33 απεικονίζεται ο ρυθμός μεταβολής του απασχολούμενου πληθυσμού 15+ χρονών στον πρωτογενή τομέα στην Κύπρο και την Ευρωπαϊκή Ένωση την περίοδο 2001-2006.

**Ο ρυθμός μεταβολής του απασχολούμενου πληθυσμού 15+ χρονών στον πρωτογενή τομέα στην Κύπρο παρουσιάζει αρκετά μεγάλες αυξομειώσεις ενώ στην Ευρωπαϊκή Ένωση ο αρνητικός ρυθμός συνεχίζει να μεγαλώνει. Επισημαίνεται ο ρυθμός μεταβολής στην Κύπρο το 2002 (10,6%) και το 2005 (-9,3%). Στην Ευρωπαϊκή Ένωση ο ρυθμός από -1,5% το 2001 έφτασε στο -2,9% το 2003.**

**ΣΧΕΔΙΑΓΡΑΜΜΑ 33**  
**ΡΥΘΜΟΣ ΜΕΤΑΒΟΛΗΣ ΑΠΑΣΧΟΛΟΥΜΕΝΟΥ**  
**ΠΛΗΘΥΣΜΟΥ 15+ ΧΡΟΝΩΝ ΣΤΟΝ ΠΡΩΤΟΓΕΝΗ**  
**ΤΟΜΕΑ ΣΤΗΝ ΚΥΠΡΟ ΚΑΙ ΤΗΝ ΕΥΡΩΠΑΪΚΗ**  
**ΕΝΩΣΗ ΤΗΝ ΠΕΡΙΟΔΟ 2001-2006**

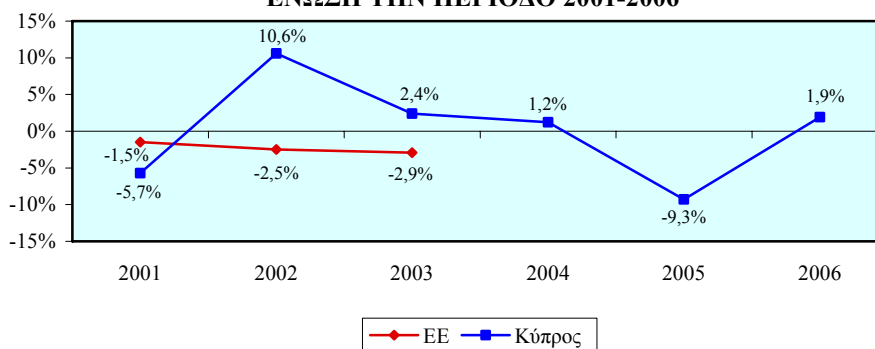

### 2.3. Δείκτες συμμετοχής σε εκπαίδευση και κατάρτιση

Το υποκεφάλαιο αυτό εξετάζει τις διαχρονικές τάσεις των κυριότερων δεικτών συμμετοχής σε εκπαίδευση και κατάρτιση στην Κύπρο και την Ευρωπαϊκή Ένωση. Συγκεκριμένα, παρουσιάζονται τα γενικά ποσοστά συμμετοχής σε εκπαίδευση και κατάρτιση του πληθυσμού 25-64 χρονών, τα ποσοστά συμμετοχής σε εκπαίδευση και κατάρτιση του πληθυσμού 25-64 χρονών κατά ηλικία και επίπεδο εκπαίδευσης καθώς και τα ποσοστά συμμετοχής σε εκπαίδευση και κατάρτιση των απασχολουμένων, ανέργων και αδρανών.

#### 2.3.1. Γενικά ποσοστά συμμετοχής σε εκπαίδευση και κατάρτιση του πληθυσμού 25-64 χρονών

Το Σχεδιάγραμμα 34 παρουσιάζει το γενικό ποσοστό συμμετοχής σε εκπαίδευση και κατάρτιση του πληθυσμού 25-64 χρονών στην Κύπρο και την Ευρωπαϊκή Ένωση την περίοδο 2000-2006.

Στο Σχεδιάγραμμα 34 φαίνεται ότι **το γενικό ποσοστό συμμετοχής σε εκπαίδευση και κατάρτιση του πληθυσμού 25-64 χρονών στην Κύπρο κυμαίνεται κατά κανόνα σε αισθητά χαμηλότερα επίπεδα από το αντίστοιχο ποσοστό στην Ευρωπαϊκή Ένωση**. Στην Κύπρο το ποσοστό αυτό είχε ανοδική τάση από το 2000 (3,1%) μέχρι το 2004 (9,3%) ενώ το 2005 σημείωσε αισθητή μείωση πέφτοντας στο 5,6%. Στην Ευρωπαϊκή Ένωση το γενικό ποσοστό συμμετοχής παρουσιάζει αυξητική τάση και από 7,9% το 2000 έφτασε στο 10,8% το 2005.

ΣΧΕΔΙΑΓΡΑΜΜΑ 34  
ΓΕΝΙΚΟ ΠΟΣΟΣΤΟ ΣΥΜΜΕΤΟΧΗΣ ΣΕ ΕΚΠΑΙΔΕΥΣΗ  
ΚΑΙ ΚΑΤΑΡΤΙΣΗ ΤΟΥ ΠΛΗΘΥΣΜΟΥ 25-64 ΧΡΟΝΩΝ  
ΣΤΗΝ ΚΥΠΡΟ ΚΑΙ ΤΗΝ ΕΥΡΩΠΑΪΚΗ ΕΝΩΣΗ  
ΤΗΝ ΠΕΡΙΟΔΟ 2000-2006

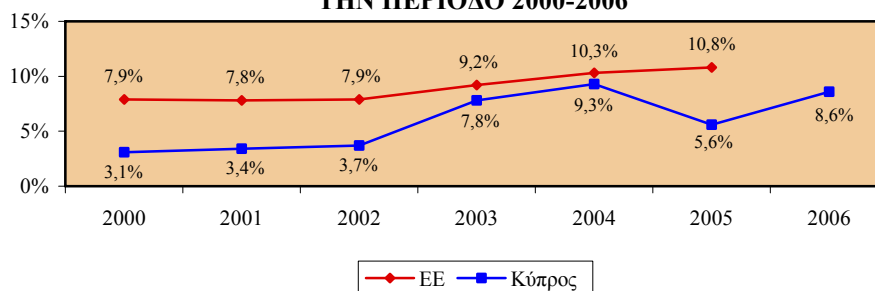

Στα Σχεδιαγράμματα 35 και 36 απεικονίζεται αντίστοιχα το γενικό ποσοστό συμμετοχής σε εκπαίδευση και κατάρτιση του ανδρικού και

του γυναικείου πληθυσμού 25-64 χρονών στην Κύπρο και την Ευρωπαϊκή Ένωση την περίοδο 2000-2006.

**Το γενικό ποσοστό συμμετοχής σε εκπαίδευση και κατάρτιση των ανδρών 25-64 χρονών στην Κύπρο είναι κατά κανόνα αρκετά μικρότερο από εκείνο στην Ευρωπαϊκή Ένωση. Στην Κύπρο το ποσοστό αυτό είχε ανοδική τάση από το 2000 (3,1%) μέχρι το 2004 (9,0%) ενώ το 2005 μειώθηκε σημαντικά στο 5,1%. Στην Ευρωπαϊκή Ένωση το ποσοστό από 7,4% το 2000 ανήλθε στο 10,0% το 2005.**

**ΣΧΕΔΙΑΓΡΑΜΜΑ 35  
ΓΕΝΙΚΟ ΠΟΣΟΣΤΟ ΣΥΜΜΕΤΟΧΗΣ ΣΕ ΕΚΠΑΙΔΕΥΣΗ  
ΚΑΙ ΚΑΤΑΡΤΙΣΗ ΤΟΥ ΑΝΔΡΙΚΟΥ ΠΛΗΘΥΣΜΟΥ  
25-64 ΧΡΟΝΩΝ ΣΤΗΝ ΚΥΠΡΟ ΚΑΙ ΤΗΝ ΕΥΡΩΠΑΪΚΗ  
ΕΝΩΣΗ ΤΗΝ ΠΕΡΙΟΔΟ 2000-2006**

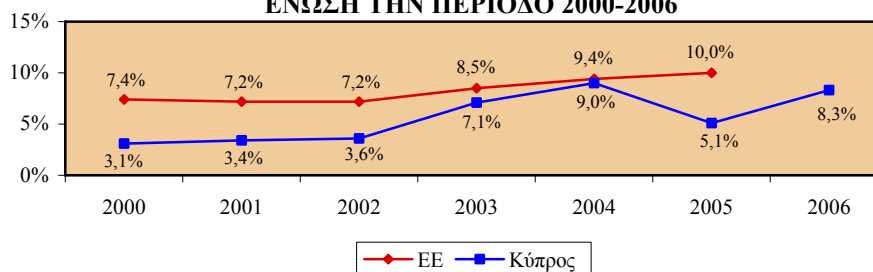

**Η ίδια εικόνα προκύπτει και για τη συμμετοχή σε εκπαίδευση και κατάρτιση των γυναικών 25-64 χρονών με το ποσοστό στην Κύπρο να είναι αρκετά μικρότερο από εκείνο στην Ευρωπαϊκή Ένωση. Στην Κύπρο το ποσοστό αυτό κινήθηκε ανοδικά από το 2000 (3,2%) μέχρι το 2004 (9,6%) ενώ το 2005 έπεσε αισθητά στο 6,1%. Στην Ευρωπαϊκή Ένωση το ποσοστό παρουσίασε ανοδική τάση και από 8,4% το 2000 έφτασε στο 11,7% το 2005.**

**ΣΧΕΔΙΑΓΡΑΜΜΑ 36  
ΓΕΝΙΚΟ ΠΟΣΟΣΤΟ ΣΥΜΜΕΤΟΧΗΣ ΣΕ ΕΚΠΑΙΔΕΥΣΗ  
ΚΑΙ ΚΑΤΑΡΤΙΣΗ ΤΟΥ ΓΥΝΑΙΚΕΙΟΥ ΠΛΗΘΥΣΜΟΥ  
25-64 ΧΡΟΝΩΝ ΣΤΗΝ ΚΥΠΡΟ ΚΑΙ ΤΗΝ ΕΥΡΩΠΑΪΚΗ  
ΕΝΩΣΗ ΤΗΝ ΠΕΡΙΟΔΟ 2000-2006**

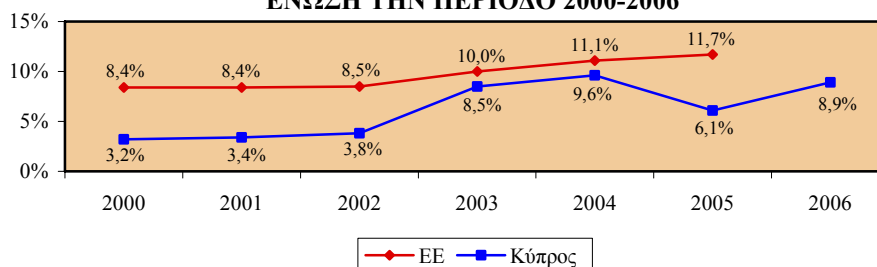

### 2.3.2. Ποσοστά συμμετοχής σε εκπαίδευση και κατάρτιση του πληθυσμού 25-64 χρονών κατά ηλικία

Το Σχεδιάγραμμα 37 δείχνει το ποσοστό συμμετοχής σε εκπαίδευση και κατάρτιση του πληθυσμού 25-34 χρονών στην Κύπρο και την Ευρωπαϊκή Ένωση την περίοδο 2000-2006.

Από το Σχεδιάγραμμα 37 διαπιστώνεται ότι **το ποσοστό συμμετοχής σε εκπαίδευση και κατάρτιση του πληθυσμού 25-34 χρονών στην Κύπρο βρίσκεται κατά κανόνα σε αρκετά χαμηλότερα επίπεδα συγκριτικά με το ποσοστό στην Ευρωπαϊκή Ένωση**. Ειδικότερα, το ποσοστό συμμετοχής στην Κύπρο ακολούθησε αυξητική τάση από το 2000 (5,0%) μέχρι το 2004 (13,6%) ενώ το 2005 μειώθηκε σημαντικά και κατήλθε στο 10,4%. Στην Ευρωπαϊκή Ένωση παρατηρήθηκε διαχρονικά ανοδική τάση και το ποσοστό συμμετοχής από 13,6% το 2000 έφτασε στο 17,3% το 2005.

ΣΧΕΔΙΑΓΡΑΜΜΑ 37  
ΠΟΣΟΣΤΟ ΣΥΜΜΕΤΟΧΗΣ ΣΕ ΕΚΠΑΙΔΕΥΣΗ ΚΑΙ  
ΚΑΤΑΡΤΙΣΗ ΤΟΥ ΠΛΗΘΥΣΜΟΥ 25-34 ΧΡΟΝΩΝ  
ΣΤΗΝ ΚΥΠΡΟ ΚΑΙ ΤΗΝ ΕΥΡΩΠΑΪΚΗ ΕΝΩΣΗ  
ΤΗΝ ΠΕΡΙΟΔΟ 2000-2006

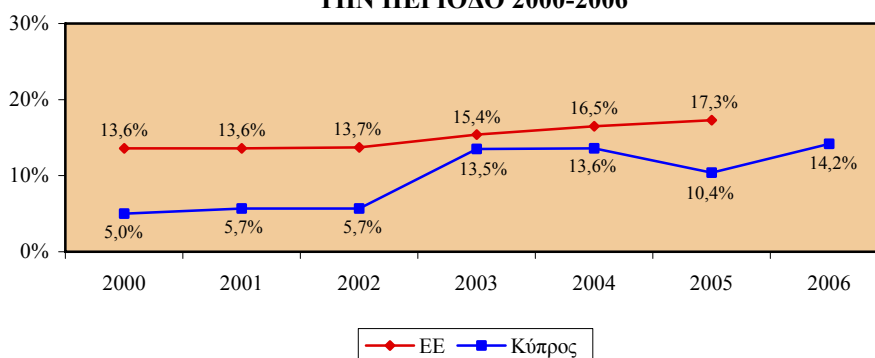

Στα Σχεδιαγράμματα 38 και 39 φαίνεται αντίστοιχα το ποσοστό συμμετοχής σε εκπαίδευση και κατάρτιση του ανδρικού και του γυναικείου πληθυσμού 25-34 χρονών στην Κύπρο και την Ευρωπαϊκή Ένωση την περίοδο 2000-2006.

**Σε αισθητά χαμηλότερα επίπεδα κατά κανόνα παρουσιάζεται το ποσοστό συμμετοχής σε εκπαίδευση και κατάρτιση των ανδρών 25-34 χρονών στην Κύπρο από το αντίστοιχο ποσοστό στην Ευρωπαϊκή Ένωση**. Παρά την ανοδική τάση που είχε το ποσοστό

αυτό στην Κύπρο από το 2000 (5,1%) μέχρι το 2004 (13,2%) μέσα στο 2005 σημείωσε μεγάλη μείωση πέφτοντας στο 9,3%. Αντίθετα, στην Ευρωπαϊκή Ένωση παρουσιάστηκε αξιόλογη ανοδική τάση όπου από 13,5% το 2000 ανήλθε στο 16,6% το 2005.

**ΣΧΕΔΙΑΓΡΑΜΜΑ 38**  
**ΠΟΣΟΣΤΟ ΣΥΜΜΕΤΟΧΗΣ ΣΕ ΕΚΠΑΙΔΕΥΣΗ ΚΑΙ**  
**ΚΑΤΑΡΤΙΣΗ ΤΟΥ ΑΝΔΡΙΚΟΥ ΠΛΗΘΥΣΜΟΥ 25-34**  
**ΧΡΟΝΩΝ ΣΤΗΝ ΚΥΠΡΟ ΚΑΙ ΤΗΝ ΕΥΡΩΠΑΪΚΗ**  
**ΕΝΩΣΗ ΤΗΝ ΠΕΡΙΟΔΟ 2000-2006**

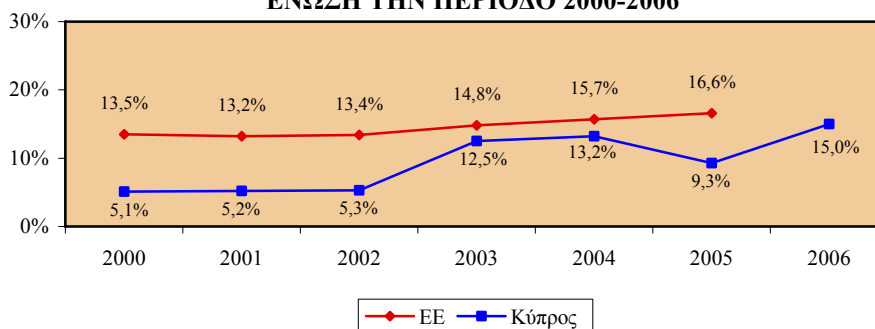

Αρκετά χαμηλότερο εμφανίζεται επίσης το ποσοστό συμμετοχής σε εκπαίδευση και κατάρτιση των γυναικών 25-34 χρονών στην Κύπρο από εκείνο στην Ευρωπαϊκή Ένωση. Η σημαντική αύξηση που παρουσιάστηκε στην Κύπρο από το 2000 (4,8%) μέχρι το 2004 (14,0%) συνοδεύτηκε από αισθητή πτώση το 2005 στο 11,4%. Στην Ευρωπαϊκή Ένωση παρατηρήθηκε σημαντική αύξηση στο ποσοστό αυτό όπου από 13,8% το 2000 ανήλθε στο 18,0% το 2005.

**ΣΧΕΔΙΑΓΡΑΜΜΑ 39**  
**ΠΟΣΟΣΤΟ ΣΥΜΜΕΤΟΧΗΣ ΣΕ ΕΚΠΑΙΔΕΥΣΗ ΚΑΙ**  
**ΚΑΤΑΡΤΙΣΗ ΤΟΥ ΓΥΝΑΙΚΕΙΟΥ ΠΛΗΘΥΣΜΟΥ 25-34**  
**ΧΡΟΝΩΝ ΣΤΗΝ ΚΥΠΡΟ ΚΑΙ ΤΗΝ ΕΥΡΩΠΑΪΚΗ**  
**ΕΝΩΣΗ ΤΗΝ ΠΕΡΙΟΔΟ 2000-2006**

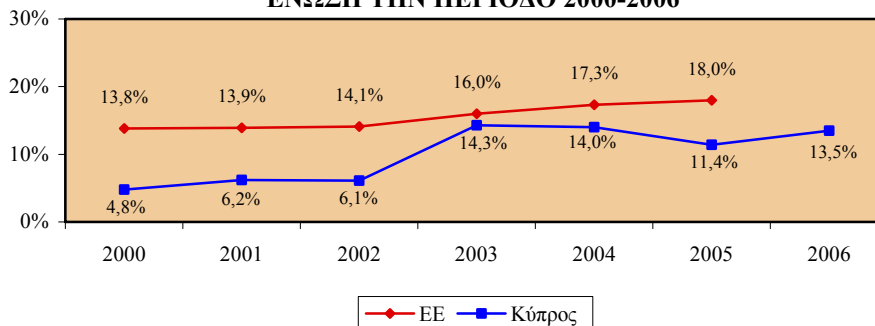

Στο Σχεδιάγραμμα 40 απεικονίζεται το ποσοστό συμμετοχής σε εκπαίδευση και κατάρτιση του πληθυσμού 35-44 χρονών στην Κύπρο και την Ευρωπαϊκή Ένωση την περίοδο 2000-2006.

Από τα στοιχεία του Σχεδιαγράμματος 40 φαίνεται ότι **το ποσοστό συμμετοχής σε εκπαίδευση και κατάρτιση του πληθυσμού 35-44 χρονών στην Κύπρο, με εξαίρεση το 2003 και 2004, είναι αρκετά μικρότερο από αυτό που παρατηρείται στην Ευρωπαϊκή Ένωση.** Το ποσοστό αυτό στην Κύπρο παρουσίασε αξιόλογη άνοδο από το 2000 (3,8%) μέχρι το 2004 (11,3%) ενώ το 2005 μειώθηκε σημαντικά στο 5,2%. Αντίθετα, αυξητική τάση παρουσιάζεται στο αντίστοιχο ποσοστό στην Ευρωπαϊκή Ένωση όπου από 7,8% το 2000 ανήλθε στο 11,2% κατά το 2005.

**ΣΧΕΔΙΑΓΡΑΜΜΑ 40**  
**ΠΟΣΟΣΤΟ ΣΥΜΜΕΤΟΧΗΣ ΣΕ ΕΚΠΑΙΔΕΥΣΗ ΚΑΙ**  
**ΚΑΤΑΡΤΙΣΗ ΤΟΥ ΠΛΗΘΥΣΜΟΥ 35-44 ΧΡΟΝΩΝ**  
**ΣΤΗΝ ΚΥΠΡΟ ΚΑΙ ΤΗΝ ΕΥΡΩΠΑΪΚΗ ΕΝΩΣΗ**  
**ΤΗΝ ΠΕΡΙΟΔΟ 2000-2006**

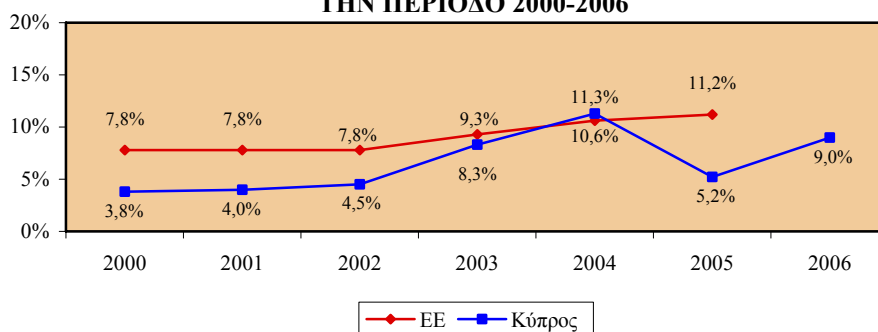

Τα Σχεδιαγράμματα 41 και 42 παρουσιάζουν αντίστοιχα το ποσοστό συμμετοχής σε εκπαίδευση και κατάρτιση του ανδρικού και του γυναικείου πληθυσμού 35-44 χρονών στην Κύπρο και την Ευρωπαϊκή Ένωση την περίοδο 2000-2006.

**Σε αισθητά χαμηλότερα επίπεδα, με εξαίρεση το 2003 και το 2004, βρίσκεται το ποσοστό συμμετοχής σε εκπαίδευση και κατάρτιση των ανδρών 35-44 χρονών στην Κύπρο από το αντίστοιχο ποσοστό στην Ευρωπαϊκή Ένωση.** Το ποσοστό αυτό στην Κύπρο σημείωσε σημαντική αύξηση από το 2000 (3,6%) μέχρι το 2004 (9,5%) ενώ το 2005 εμφανίστηκε μεγάλη πτώση στο 4,7%. Στην Ευρωπαϊκή Ένωση παρατηρήθηκε διαχρονικά αυξητική τάση στο ποσοστό αυτό και από 7,1% το 2000 έφτασε στο 10,0% το 2005.

**ΣΧΕΔΙΑΓΡΑΜΜΑ 41**  
**ΠΟΣΟΣΤΟ ΣΥΜΜΕΤΟΧΗΣ ΣΕ ΕΚΠΑΙΔΕΥΣΗ ΚΑΙ**  
**ΚΑΤΑΡΤΙΣΗ ΤΟΥ ΑΝΔΡΙΚΟΥ ΠΛΗΘΥΣΜΟΥ 35-44**  
**ΧΡΟΝΩΝ ΣΤΗΝ ΚΥΠΡΟ ΚΑΙ ΤΗΝ ΕΥΡΩΠΑΪΚΗ**  
**ΕΝΩΣΗ ΤΗΝ ΠΕΡΙΟΔΟ 2000-2006**

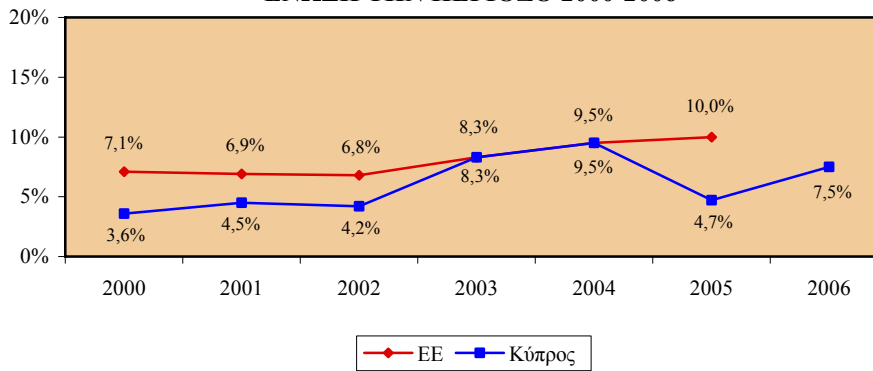

Αρκετά χαμηλότερο, με εξαίρεση το 2003 και το 2004, είναι το ποσοστό συμμετοχής σε εκπαίδευση και κατάρτιση των γυναικών 35-44 χρονών στην Κύπρο από εκείνο στην Ευρωπαϊκή Ένωση. Η αρκετά μεγάλη αύξηση του ποσοστού αυτού στην Κύπρο από το 2000 (4,0%) μέχρι το 2004 (12,9%) συνοδεύτηκε από αισθητή πτώση κατά το 2005 στο 5,6%. Ανοδική τάση στο ποσοστό αυτό παρουσιάστηκε στην Ευρωπαϊκή Ένωση όπου από 8,5% το 2000 ανήλθε στο 12,4% το 2005.

**ΣΧΕΔΙΑΓΡΑΜΜΑ 42**  
**ΠΟΣΟΣΤΟ ΣΥΜΜΕΤΟΧΗΣ ΣΕ ΕΚΠΑΙΔΕΥΣΗ ΚΑΙ**  
**ΚΑΤΑΡΤΙΣΗ ΤΟΥ ΓΥΝΑΙΚΕΙΟΥ ΠΛΗΘΥΣΜΟΥ 35-44**  
**ΧΡΟΝΩΝ ΣΤΗΝ ΚΥΠΡΟ ΚΑΙ ΤΗΝ ΕΥΡΩΠΑΪΚΗ**  
**ΕΝΩΣΗ ΤΗΝ ΠΕΡΙΟΔΟ 2000-2006**

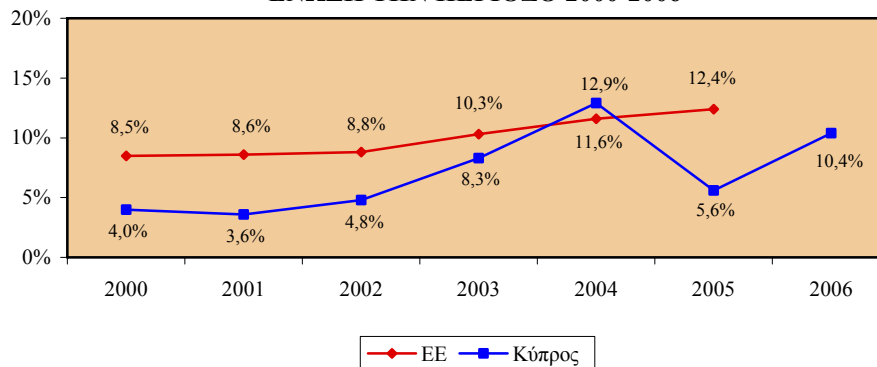



Στο Σχεδιάγραμμα 43 παρουσιάζεται το ποσοστό συμμετοχής σε εκπαίδευση και κατάρτιση του πληθυσμού 45-54 χρονών στην Κύπρο και την Ευρωπαϊκή Ένωση την περίοδο 2000-2006.

Από το Σχεδιάγραμμα 43 διαπιστώνεται ότι **το ποσοστό συμμετοχής σε εκπαίδευση και κατάρτιση του πληθυσμού 45-54 χρονών στην Κύπρο κυμαίνεται κατά κανόνα σε αισθητά χαμηλότερα επίπεδα από το αντίστοιχο ποσοστό στην Ευρωπαϊκή Ένωση**. Στην Κύπρο το ποσοστό αυτό είχε ανοδική τάση από το 2000 (1,8%) μέχρι το 2004 (7,2%) ενώ το 2005 σημείωσε αισθητή μείωση πέφτοντας στο 4,0%. Στην Ευρωπαϊκή Ένωση το ποσοστό αυτό παρουσιάζει ανοδική τάση και από 5,7% το 2000 έφτασε στο 8,5% το 2005.

**ΣΧΕΔΙΑΓΡΑΜΜΑ 43**  
**ΠΟΣΟΣΤΟ ΣΥΜΜΕΤΟΧΗΣ ΣΕ ΕΚΠΑΙΔΕΥΣΗ ΚΑΙ**  
**ΚΑΤΑΡΤΙΣΗ ΤΟΥ ΠΛΗΘΥΣΜΟΥ 45-54 ΧΡΟΝΩΝ**  
**ΣΤΗΝ ΚΥΠΡΟ ΚΑΙ ΤΗΝ ΕΥΡΩΠΑΪΚΗ ΕΝΩΣΗ**  
**ΤΗΝ ΠΕΡΙΟΔΟ 2000-2006**

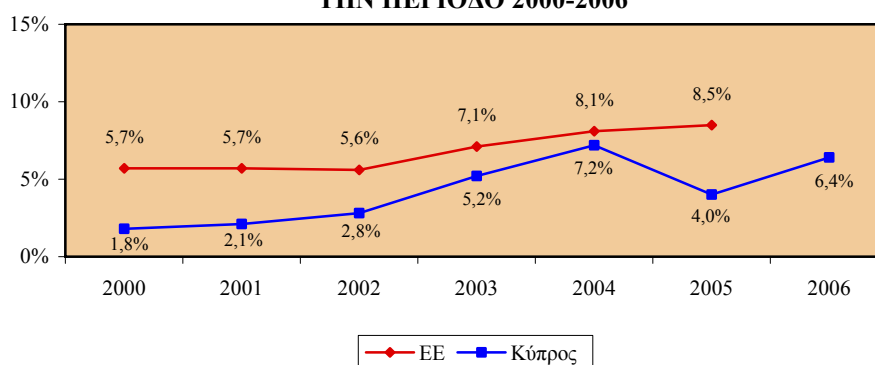

Τα Σχεδιαγράμματα 44 και 45 απεικονίζουν αντίστοιχα το ποσοστό συμμετοχής σε εκπαίδευση και κατάρτιση του ανδρικού και του γυναικείου πληθυσμού 45-54 χρονών στην Κύπρο και την Ευρωπαϊκή Ένωση την περίοδο 2000-2006.

**Σε αισθητά χαμηλότερα επίπεδα κατά κανόνα παρουσιάζεται το ποσοστό συμμετοχής σε εκπαίδευση και κατάρτιση των ανδρών 45-54 χρονών στην Κύπρο από εκείνο στην Ευρωπαϊκή Ένωση**. Στην Κύπρο το ποσοστό αυτό είχε σημαντική αυξητική τάση από το 2000 (1,6%) μέχρι το 2004 (7,8%) ενώ το 2005 μειώθηκε αισθητά στο 3,5%. Στην Ευρωπαϊκή Ένωση ακολούθησε διαχρονικά ανοδική τάση και από 4,9% το 2000 ανήλθε στο 7,4% το 2005.

**ΣΧΕΔΙΑΓΡΑΜΜΑ 44**  
**ΠΟΣΟΣΤΟ ΣΥΜΜΕΤΟΧΗΣ ΣΕ ΕΚΠΑΙΔΕΥΣΗ ΚΑΙ**  
**ΚΑΤΑΡΤΙΣΗ ΤΟΥ ΑΝΔΡΙΚΟΥ ΠΛΗΘΥΣΜΟΥ 45-54**  
**ΧΡΟΝΩΝ ΣΤΗΝ ΚΥΠΡΟ ΚΑΙ ΤΗΝ ΕΥΡΩΠΑΪΚΗ**  
**ΕΝΩΣΗ ΤΗΝ ΠΕΡΙΟΔΟ 2000-2006**

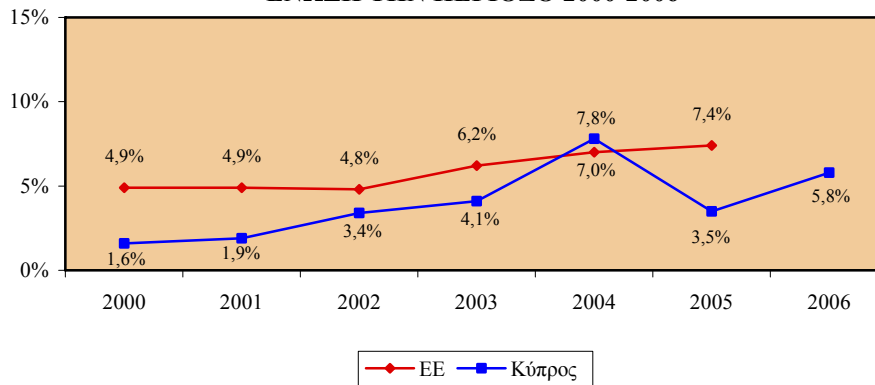

Η ίδια εικόνα προκύπτει και για τη συμμετοχή σε εκπαίδευση και κατάρτιση των γυναικών 45-54 χρονών με το ποσοστό στην Κύπρο να είναι κατά κανόνα αρκετά μικρότερο από εκείνο στην Ευρωπαϊκή Ένωση. Στην Κύπρο το ποσοστό αυτό κινήθηκε ανοδικά από το 2000 (2,1%) μέχρι το 2004 (6,6%) ενώ το 2005 μειώθηκε στο 4,6%. Στην Ευρωπαϊκή Ένωση το ποσοστό αυτό εμφάνισε αξιόλογη ανοδική τάση και από 6,4% το 2000 έφτασε στο 9,6% το 2005.

**ΣΧΕΔΙΑΓΡΑΜΜΑ 45**  
**ΠΟΣΟΣΤΟ ΣΥΜΜΕΤΟΧΗΣ ΣΕ ΕΚΠΑΙΔΕΥΣΗ ΚΑΙ**  
**ΚΑΤΑΡΤΙΣΗ ΤΟΥ ΓΥΝΑΙΚΕΙΟΥ ΠΛΗΘΥΣΜΟΥ 45-54**  
**ΧΡΟΝΩΝ ΣΤΗΝ ΚΥΠΡΟ ΚΑΙ ΤΗΝ ΕΥΡΩΠΑΪΚΗ**  
**ΕΝΩΣΗ ΤΗΝ ΠΕΡΙΟΔΟ 2000-2006**

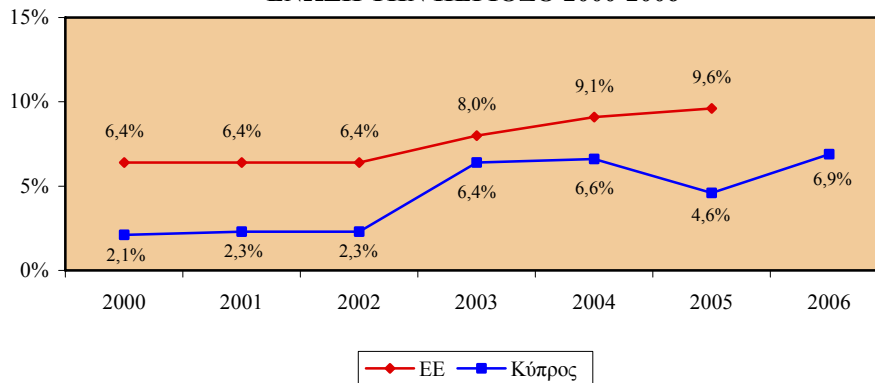

Το Σχεδιάγραμμα 46 δείχνει το ποσοστό συμμετοχής σε εκπαίδευση και κατάρτιση του πληθυσμού 55-64 χρονών στην Κύπρο και την Ευρωπαϊκή Ένωση την περίοδο 2000-2006.

Από το Σχεδιάγραμμα 46 διαπιστώνεται ότι **το ποσοστό συμμετοχής σε εκπαίδευση και κατάρτιση του πληθυσμού 55-64 χρονών στην Κύπρο βρίσκεται σε αρκετά χαμηλότερα επίπεδα συγκριτικά με το ποσοστό στην Ευρωπαϊκή Ένωση**. Ειδικότερα, το ποσοστό αυτό στην Κύπρο είναι αρκετά χαμηλό με τα σημαντικότερα ποσοστά να σημειώνονται το 2003 (2,3%) και το 2004 (3,1%). Στην Ευρωπαϊκή Ένωση υπήρξε διαχρονικά αξιόλογη αυξητική τάση με το ποσοστό συμμετοχής από 2,8% το 2000 να ανέρχεται στο 5,1% το 2005.

**ΣΧΕΔΙΑΓΡΑΜΜΑ 46**  
**ΠΟΣΟΣΤΟ ΣΥΜΜΕΤΟΧΗΣ ΣΕ ΕΚΠΑΙΔΕΥΣΗ ΚΑΙ**  
**ΚΑΤΑΡΤΙΣΗ ΤΟΥ ΠΛΗΘΥΣΜΟΥ 55-64 ΧΡΟΝΩΝ**  
**ΣΤΗΝ ΚΥΠΡΟ ΚΑΙ ΤΗΝ ΕΥΡΩΠΑΪΚΗ ΕΝΩΣΗ**  
**ΤΗΝ ΠΕΡΙΟΔΟ 2000-2006**

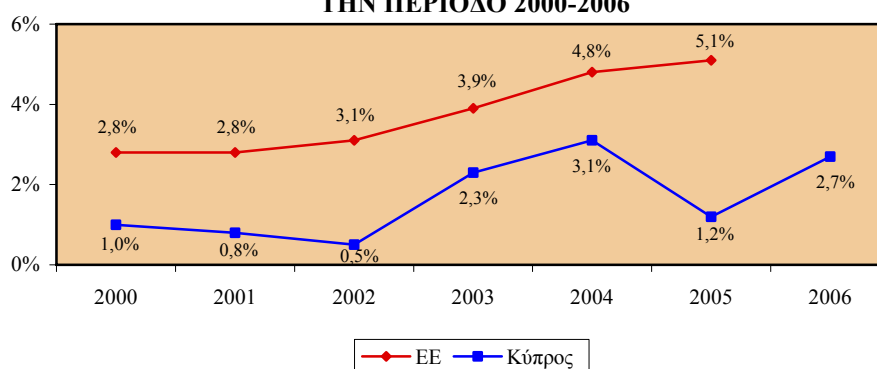

Στα Σχεδιαγράμματα 47 και 48 φαίνεται αντίστοιχα το ποσοστό συμμετοχής σε εκπαίδευση και κατάρτιση του ανδρικού και του γυναικείου πληθυσμού 55-64 χρονών στην Κύπρο και την Ευρωπαϊκή Ένωση την περίοδο 2000-2006.

**Αρκετά χαμηλότερο, με εξαίρεση το 2004, εμφανίζεται το ποσοστό συμμετοχής σε εκπαίδευση και κατάρτιση των ανδρών 55-64 χρονών στην Κύπρο από το αντίστοιχο ποσοστό στην Ευρωπαϊκή Ένωση**. Το ποσοστό αυτό στην Κύπρο κυμαίνεται σε αρκετά χαμηλά επίπεδα με εξαίρεση το 2004 όπου ανήλθε στο 3,8%. Επισημαίνεται ότι στην Ευρωπαϊκή Ένωση παρουσιάστηκε αξιόλογη ανοδική τάση στο ποσοστό αυτό και από 2,5% το 2000 ανήλθε στο 4,6% το 2005.

**ΣΧΕΔΙΑΓΡΑΜΜΑ 47**  
**ΠΟΣΟΣΤΟ ΣΥΜΜΕΤΟΧΗΣ ΣΕ ΕΚΠΑΙΔΕΥΣΗ ΚΑΙ**  
**ΚΑΤΑΡΤΙΣΗ ΤΟΥ ΑΝΔΡΙΚΟΥ ΠΛΗΘΥΣΜΟΥ 55-64**  
**ΧΡΟΝΩΝ ΣΤΗΝ ΚΥΠΡΟ ΚΑΙ ΤΗΝ ΕΥΡΩΠΑΪΚΗ**  
**ΕΝΩΣΗ ΤΗΝ ΠΕΡΙΟΔΟ 2000-2006**

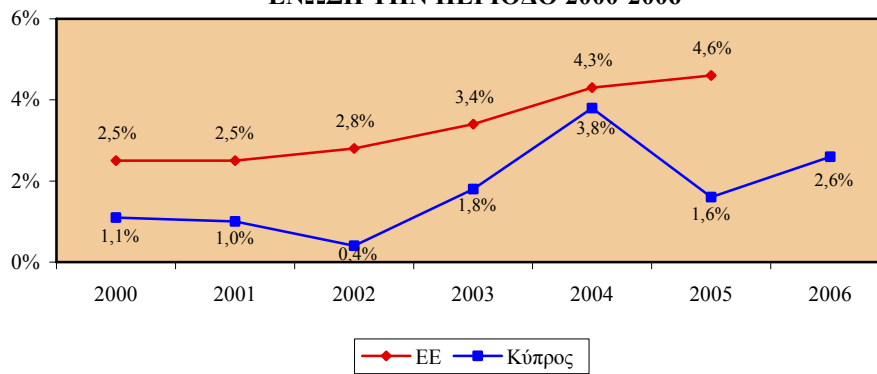

Αρκετά χαμηλότερο εμφανίζεται επίσης το ποσοστό συμμετοχής σε εκπαίδευση και κατάρτιση των γυναικών 55-64 χρονών στην Κύπρο από το αντίστοιχο ποσοστό στην Ευρωπαϊκή Ένωση. Στην Κύπρο τα ποσοστά συμμετοχής παρουσιάζονται αρκετά χαμηλά κατά τη διάρκεια της περιόδου με τα μεγαλύτερα ποσοστά να εμφανίζονται το 2003 (2,8%) και το 2004 (2,5%). Αντίθετα, το ποσοστό αυτό στην Ευρωπαϊκή Ένωση παρουσίασε σημαντική αύξηση και από 3,1% το 2000 ανήλθε στο 5,6% το 2005.

**ΣΧΕΔΙΑΓΡΑΜΜΑ 48**  
**ΠΟΣΟΣΤΟ ΣΥΜΜΕΤΟΧΗΣ ΣΕ ΕΚΠΑΙΔΕΥΣΗ ΚΑΙ**  
**ΚΑΤΑΡΤΙΣΗ ΤΟΥ ΓΥΝΑΙΚΕΙΟΥ ΠΛΗΘΥΣΜΟΥ 55-64**  
**ΧΡΟΝΩΝ ΣΤΗΝ ΚΥΠΡΟ ΚΑΙ ΤΗΝ ΕΥΡΩΠΑΪΚΗ**  
**ΕΝΩΣΗ ΤΗΝ ΠΕΡΙΟΔΟ 2000-2006**

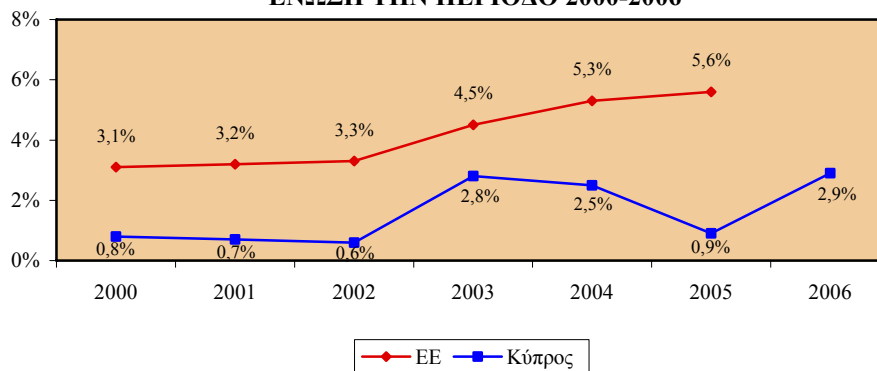

### 2.3.3. Ποσοστά συμμετοχής σε εκπαίδευση και κατάρτιση του πληθυσμού 25-64 χρονών κατά επίπεδο εκπαίδευσης

Στο Σχεδιάγραμμα 49 απεικονίζεται το ποσοστό συμμετοχής σε εκπαίδευση και κατάρτιση του πληθυσμού 25-64 χρονών με τριτοβάθμια εκπαίδευση στην Κύπρο και την Ευρωπαϊκή Ένωση την περίοδο 2000-2006.

Από τα στοιχεία του Σχεδιαγράμματος 49 προκύπτει ότι **το ποσοστό συμμετοχής σε εκπαίδευση και κατάρτιση του πληθυσμού 25-64 χρονών με τριτοβάθμια εκπαίδευση στην Κύπρο, με εξαίρεση το 2003 και το 2004, κυμαίνεται σε αρκετά χαμηλότερα επίπεδα από το αντίστοιχο ποσοστό στην Ευρωπαϊκή Ένωση.** Στην Κύπρο το ποσοστό αυτό είχε ανοδική τάση από το 2000 (8,1%) μέχρι το 2004 (19,9%) ενώ το 2005 μειώθηκε αισθητά στο 12,1%. Επισημαίνεται ότι στην Ευρωπαϊκή Ένωση το ποσοστό αυτό παρουσιάζει ανοδική τάση και από 15,8% το 2000 ανήλθε στο 21,1% το 2005.

ΣΧΕΔΙΑΓΡΑΜΜΑ 49  
ΠΟΣΟΣΤΟ ΣΥΜΜΕΤΟΧΗΣ ΣΕ ΕΚΠΑΙΔΕΥΣΗ ΚΑΙ  
ΚΑΤΑΡΤΙΣΗ ΤΟΥ ΠΛΗΘΥΣΜΟΥ 25-64 ΧΡΟΝΩΝ ΜΕ  
ΤΡΙΤΟΒΑΘΜΙΑ ΕΚΠΑΙΔΕΥΣΗ ΣΤΗΝ ΚΥΠΡΟ ΚΑΙ  
ΤΗΝ ΕΥΡΩΠΑΪΚΗ ΕΝΩΣΗ ΤΗΝ ΠΕΡΙΟΔΟ 2000-2006

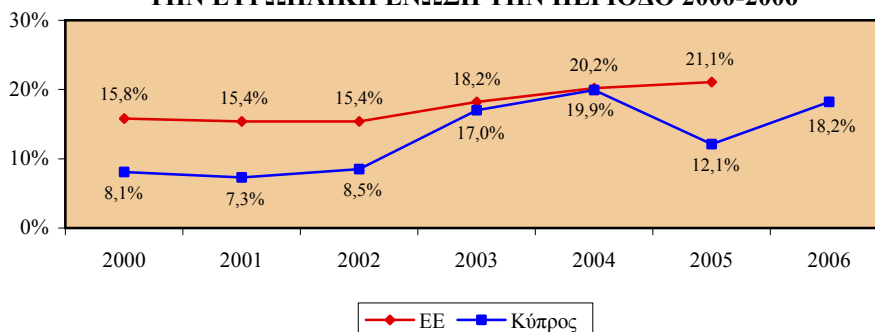

Τα Σχεδιαγράμματα 50 και 51 παρουσιάζουν αντίστοιχα το ποσοστό συμμετοχής σε εκπαίδευση και κατάρτιση του ανδρικού και του γυναικείου πληθυσμού 25-64 χρονών με τριτοβάθμια εκπαίδευση στην Κύπρο και την Ευρωπαϊκή Ένωση την περίοδο 2000-2006.

**Σε αισθητά χαμηλότερα επίπεδα, με εξαίρεση το 2003 και το 2004, βρίσκεται το ποσοστό συμμετοχής σε εκπαίδευση και κατάρτιση των ανδρών 25-64 χρονών με τριτοβάθμια εκπαίδευση στην Κύπρο από το αντίστοιχο ποσοστό στην Ευρωπαϊκή Ένωση.** Στην

Κύπρο το ποσοστό αυτό είχε σημαντική αυξητική τάση από το 2000 (7,5%) μέχρι το 2004 (19,0%) ενώ το 2005 μειώθηκε αισθητά στο 11,1%. Στην Ευρωπαϊκή Ένωση παρατηρήθηκε αυξητική τάση του ποσοστού αυτού και από 13,8% το 2000 ανήλθε στο 18,7% το 2005.

**ΣΧΕΔΙΑΓΡΑΜΜΑ 50**  
**ΠΟΣΟΣΤΟ ΣΥΜΜΕΤΟΧΗΣ ΣΕ ΕΚΠΑΙΔΕΥΣΗ**  
**ΚΑΙ ΚΑΤΑΡΤΙΣΗ ΤΟΥ ΑΝΔΡΙΚΟΥ ΠΛΗΘΥΣΜΟΥ**  
**25-64 ΧΡΟΝΩΝ ΜΕ ΤΡΙΤΟΒΑΘΜΙΑ ΕΚΠΑΙΔΕΥΣΗ**  
**ΣΤΗΝ ΚΥΠΡΟ ΚΑΙ ΤΗΝ ΕΥΡΩΠΑΪΚΗ ΕΝΩΣΗ**  
**ΤΗΝ ΠΕΡΙΟΔΟ 2000-2006**

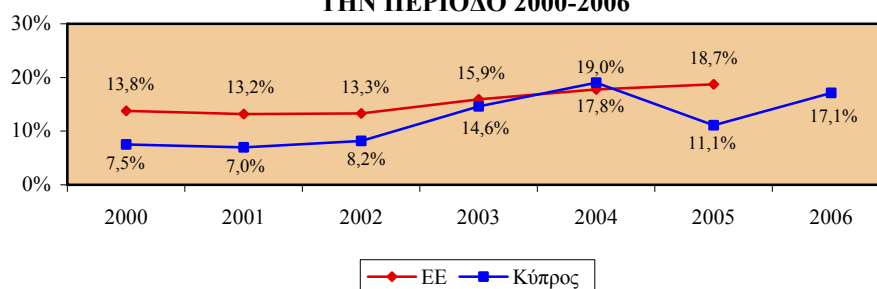

Σε αρκετά χαμηλότερα επίπεδα, με εξαίρεση το 2003 και το 2004, κυμαίνεται επίσης η συμμετοχή σε εκπαίδευση και κατάρτιση των γυναικών 25-64 χρονών με τριτοβάθμια εκπαίδευση στην Κύπρο συγκριτικά με εκείνη στην Ευρωπαϊκή Ένωση. Το ποσοστό στην Κύπρο είχε αρκετά μεγάλη αύξηση από το 2000 (8,8%) μέχρι το 2004 (20,8%) ενώ το 2005 μειώθηκε σημαντικά στο 13,0%. Επισημαίνεται ότι στην Ευρωπαϊκή Ένωση το ποσοστό αυτό κινήθηκε ανοδικά και από 18,0% το 2000 έφτασε στο 23,5% το 2005.

**ΣΧΕΔΙΑΓΡΑΜΜΑ 51**  
**ΠΟΣΟΣΤΟ ΣΥΜΜΕΤΟΧΗΣ ΣΕ ΕΚΠΑΙΔΕΥΣΗ**  
**ΚΑΙ ΚΑΤΑΡΤΙΣΗ ΤΟΥ ΓΥΝΑΙΚΕΙΟΥ ΠΛΗΘΥΣΜΟΥ**  
**25-64 ΧΡΟΝΩΝ ΜΕ ΤΡΙΤΟΒΑΘΜΙΑ ΕΚΠΑΙΔΕΥΣΗ**  
**ΣΤΗΝ ΚΥΠΡΟ ΚΑΙ ΤΗΝ ΕΥΡΩΠΑΪΚΗ ΕΝΩΣΗ**  
**ΤΗΝ ΠΕΡΙΟΔΟ 2000-2006**

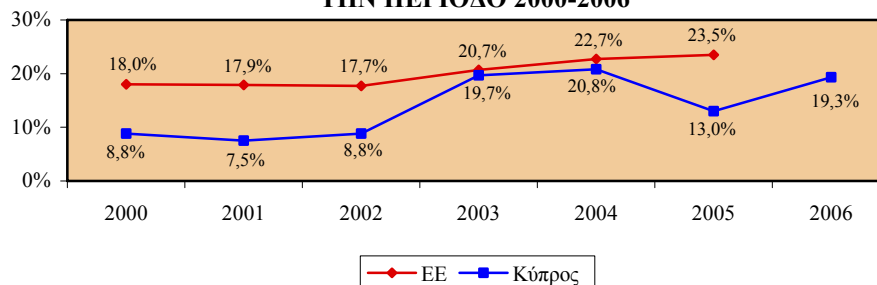

Το Σχεδιάγραμμα 52 δείχνει το ποσοστό συμμετοχής σε εκπαίδευση και κατάρτιση του πληθυσμού 25-64 χρονών με δευτεροβάθμια εκπαίδευση στην Κύπρο και την Ευρωπαϊκή Ένωση την περίοδο 2000-2006.

Σύμφωνα με το Σχεδιάγραμμα 52 διαπιστώνεται ότι **το ποσοστό συμμετοχής σε εκπαίδευση και κατάρτιση του πληθυσμού 25-64 χρονών με δευτεροβάθμια εκπαίδευση στην Κύπρο κυμαίνεται κατά κανόνα σε αρκετά χαμηλότερα επίπεδα από το αντίστοιχο ποσοστό στην Ευρωπαϊκή Ένωση**. Συγκεκριμένα, το ποσοστό αυτό στην Κύπρο ακολούθησε αυξητική τάση από το 2000 (2,3%) μέχρι το 2004 (8,1%) ενώ κατά το 2005 μειώθηκε σημαντικά στο 4,8%. Στην Ευρωπαϊκή Ένωση παρατηρήθηκε διαχρονικά ανοδική τάση σε αυτό το ποσοστό και από 8,5% το 2000 έφτασε στο 10,6% το 2005.

**ΣΧΕΔΙΑΓΡΑΜΜΑ 52**  
**ΠΟΣΟΣΤΟ ΣΥΜΜΕΤΟΧΗΣ ΣΕ ΕΚΠΑΙΔΕΥΣΗ ΚΑΙ**  
**ΚΑΤΑΡΤΙΣΗ ΤΟΥ ΠΛΗΘΥΣΜΟΥ 25-64 ΧΡΟΝΩΝ ΜΕ**  
**ΔΕΥΤΕΡΟΒΑΘΜΙΑ ΕΚΠΑΙΔΕΥΣΗ ΣΤΗΝ ΚΥΠΡΟ ΚΑΙ**  
**ΤΗΝ ΕΥΡΩΠΑΪΚΗ ΕΝΩΣΗ ΤΗΝ ΠΕΡΙΟΔΟ 2000-2006**

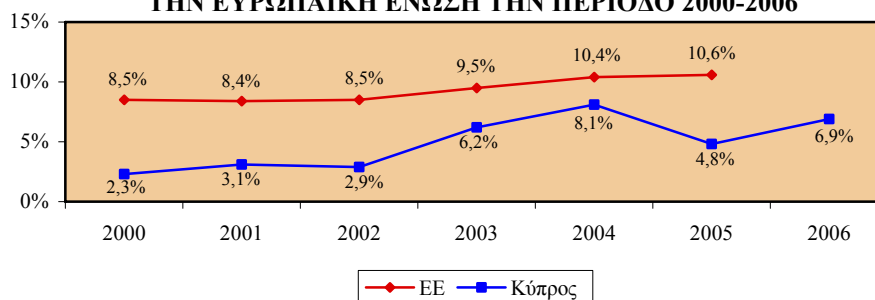

Στα Σχεδιαγράμματα 53 και 54 φαίνεται αντίστοιχα το ποσοστό συμμετοχής σε εκπαίδευση και κατάρτιση του ανδρικού και του γυναικείου πληθυσμού 25-64 χρονών με δευτεροβάθμια εκπαίδευση στην Κύπρο και την Ευρωπαϊκή Ένωση την περίοδο 2000-2006.

**Αρκετά χαμηλότερο είναι το ποσοστό συμμετοχής σε εκπαίδευση και κατάρτιση των ανδρών 25-64 χρονών με δευτεροβάθμια εκπαίδευση στην Κύπρο συγκριτικά με την Ευρωπαϊκή Ένωση**. Παρά την ανοδική τάση που είχε το ποσοστό αυτό στην Κύπρο από το 2000 (1,9%) μέχρι το 2004 (6,8%) το 2005 σημείωσε αισθητή πτώση στο 4,2%. Στην Ευρωπαϊκή Ένωση εμφανίστηκε διαχρονικά ανοδική τάση στο ποσοστό αυτό και από 8,0% το 2000 ανήλθε στο 9,7% το 2005.

**ΣΧΕΔΙΑΓΡΑΜΜΑ 53**  
**ΠΟΣΟΣΤΟ ΣΥΜΜΕΤΟΧΗΣ ΣΕ ΕΚΠΑΙΔΕΥΣΗ**  
**ΚΑΙ ΚΑΤΑΡΤΙΣΗ ΤΟΥ ΑΝΔΡΙΚΟΥ ΠΛΗΘΥΣΜΟΥ**  
**25-64 ΧΡΟΝΩΝ ΜΕ ΔΕΥΤΕΡΟΒΑΘΜΙΑ ΕΚΠΑΙΔΕΥΣΗ**  
**ΣΤΗΝ ΚΥΠΡΟ ΚΑΙ ΤΗΝ ΕΥΡΩΠΑΪΚΗ ΕΝΩΣΗ**  
**ΤΗΝ ΠΕΡΙΟΔΟ 2000-2006**

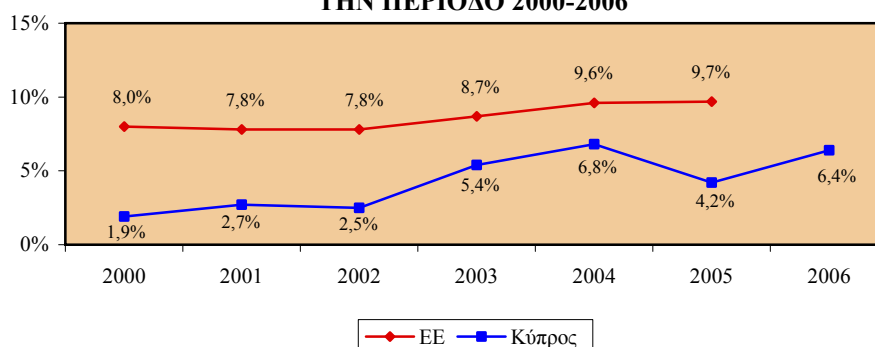

Σε αρκετά χαμηλότερα επίπεδα παρουσιάζεται επίσης το ποσοστό συμμετοχής σε εκπαίδευση και κατάρτιση των γυναικών 25-64 χρονών με δευτεροβάθμια εκπαίδευση στην Κύπρο συγκριτικά με το ποσοστό στην Ευρωπαϊκή Ένωση. Η σημαντική αύξηση που παρουσιάστηκε στην Κύπρο από το 2000 (2,7%) μέχρι το 2004 (9,4%) συνοδεύτηκε από αισθητή μείωση το 2005 στο 5,4%. Στην Ευρωπαϊκή Ένωση σημειώθηκε διαχρονικά άνοδος στο ποσοστό αυτό όπου από 9,1% το 2000 ανήλθε στο 11,4% το 2005.

**ΣΧΕΔΙΑΓΡΑΜΜΑ 54**  
**ΠΟΣΟΣΤΟ ΣΥΜΜΕΤΟΧΗΣ ΣΕ ΕΚΠΑΙΔΕΥΣΗ**  
**ΚΑΙ ΚΑΤΑΡΤΙΣΗ ΤΟΥ ΓΥΝΑΙΚΕΙΟΥ ΠΛΗΘΥΣΜΟΥ**  
**25-64 ΧΡΟΝΩΝ ΜΕ ΔΕΥΤΕΡΟΒΑΘΜΙΑ ΕΚΠΑΙΔΕΥΣΗ**  
**ΣΤΗΝ ΚΥΠΡΟ ΚΑΙ ΤΗΝ ΕΥΡΩΠΑΪΚΗ ΕΝΩΣΗ**  
**ΤΗΝ ΠΕΡΙΟΔΟ 2000-2006**

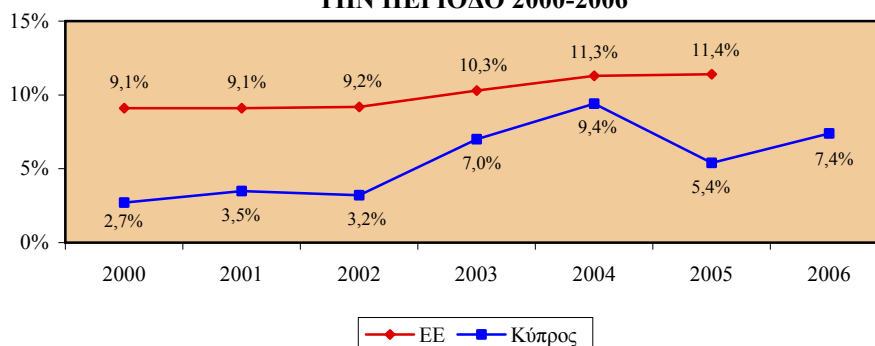



Στο Σχεδιάγραμμα 55 παρουσιάζεται το ποσοστό συμμετοχής σε εκπαίδευση και κατάρτιση του πληθυσμού 25-64 χρονών με εκπαίδευση κατώτερη από δευτεροβάθμια στην Κύπρο και την Ευρωπαϊκή Ένωση την περίοδο 2000-2006.

Από τα στοιχεία του Σχεδιαγράμματος 55 προκύπτει ότι **το ποσοστό συμμετοχής σε εκπαίδευση και κατάρτιση του πληθυσμού 25-64 χρονών με εκπαίδευση κατώτερη από δευτεροβάθμια στην Κύπρο είναι αρκετά μικρότερο από εκείνο στην Ευρωπαϊκή Ένωση**. Στην Κύπρο το ποσοστό αυτό κυμάνθηκε σε πολύ χαμηλά επίπεδα με τα μεγαλύτερα ποσοστά να σημειώνονται το 2003 (1,5%) και το 2004 (1,6%). Επισημαίνεται ότι στην Ευρωπαϊκή Ένωση το ποσοστό αυτό κατά το 2000 βρισκόταν στο 2,3% ενώ το 2005 ανήλθε στο 3,4%.

**ΣΧΕΔΙΑΓΡΑΜΜΑ 55**  
**ΠΟΣΟΣΤΟ ΣΥΜΜΕΤΟΧΗΣ ΣΕ ΕΚΠΑΙΔΕΥΣΗ ΚΑΙ**  
**ΚΑΤΑΡΤΙΣΗ ΤΟΥ ΠΛΗΘΥΣΜΟΥ 25-64 ΧΡΟΝΩΝ ΜΕ**  
**ΕΚΠΑΙΔΕΥΣΗ ΚΑΤΩΤΕΡΗ ΑΠΟ ΔΕΥΤΕΡΟΒΑΘΜΙΑ**  
**ΣΤΗΝ ΚΥΠΡΟ ΚΑΙ ΤΗΝ ΕΥΡΩΠΑΪΚΗ ΕΝΩΣΗ**  
**ΤΗΝ ΠΕΡΙΟΔΟ 2000-2006**

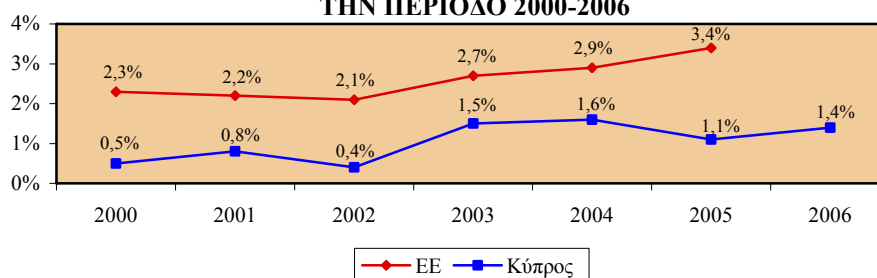

Τα Σχεδιαγράμματα 56 και 57 απεικονίζουν αντίστοιχα το ποσοστό συμμετοχής σε εκπαίδευση και κατάρτιση του ανδρικού και του γυναικείου πληθυσμού 25-64 χρονών με εκπαίδευση κατώτερη από δευτεροβάθμια στην Κύπρο και την Ευρωπαϊκή Ένωση την περίοδο 2000-2006.

**Σε αρκετά χαμηλότερα επίπεδα βρίσκεται το ποσοστό συμμετοχής σε εκπαίδευση και κατάρτιση των ανδρών 25-64 χρονών με εκπαίδευση κατώτερη από δευτεροβάθμια στην Κύπρο από το αντίστοιχο ποσοστό στην Ευρωπαϊκή Ένωση**. Στην Κύπρο το ποσοστό αυτό ήταν ιδιαίτερα χαμηλό με τα μεγαλύτερα ποσοστά να εμφανίζονται το 2003 (1,2%) και το 2004 (1,5%). Επισημαίνεται ότι στην Ευρωπαϊκή Ένωση παρατηρήθηκε αυξητική τάση του ποσοστού αυτού και από 2,2% το 2000 ανήλθε στο 3,2% το 2005.

**ΣΧΕΔΙΑΓΡΑΜΜΑ 56**  
**ΠΟΣΟΣΤΟ ΣΥΜΜΕΤΟΧΗΣ ΣΕ ΕΚΠΑΙΔΕΥΣΗ ΚΑΙ**  
**ΚΑΤΑΡΤΙΣΗ ΤΟΥ ΑΝΔΡΙΚΟΥ ΠΛΗΘΥΣΜΟΥ 25-64**  
**ΧΡΟΝΩΝ ΜΕ ΕΚΠΑΙΔΕΥΣΗ ΚΑΤΩΤΕΡΗ ΑΠΟ**  
**ΔΕΥΤΕΡΟΒΑΘΜΙΑ ΣΤΗΝ ΚΥΠΡΟ ΚΑΙ ΤΗΝ**  
**ΕΥΡΩΠΑΪΚΗ ΕΝΩΣΗ ΤΗΝ ΠΕΡΙΟΔΟ 2000-2006**

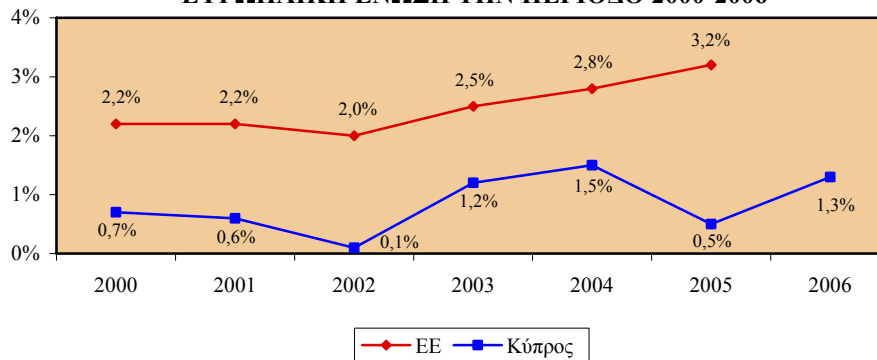

Αρκετά μικρότερο παρουσιάζεται επίσης το ποσοστό συμμετοχής σε εκπαίδευση και κατάρτιση των γυναικών 25-64 χρονών με εκπαίδευση κατώτερη από δευτεροβάθμια στην Κύπρο από το αντίστοιχο ποσοστό στην Ευρωπαϊκή Ένωση. Επισημαίνεται ότι τα σημαντικότερα ποσοστά στην Κύπρο εμφανίζονται το 2003 (1,7%) και το 2004 (1,6%). Στην Ευρωπαϊκή Ένωση το ποσοστό αυτό κατά το 2000 βρισκόταν στο 2,4% ενώ το 2005 έφτασε στο 3,5%.

**ΣΧΕΔΙΑΓΡΑΜΜΑ 57**  
**ΠΟΣΟΣΤΟ ΣΥΜΜΕΤΟΧΗΣ ΣΕ ΕΚΠΑΙΔΕΥΣΗ ΚΑΙ**  
**ΚΑΤΑΡΤΙΣΗ ΤΟΥ ΓΥΝΑΙΚΕΙΟΥ ΠΛΗΘΥΣΜΟΥ 25-64**  
**ΧΡΟΝΩΝ ΜΕ ΕΚΠΑΙΔΕΥΣΗ ΚΑΤΩΤΕΡΗ ΑΠΟ**  
**ΔΕΥΤΕΡΟΒΑΘΜΙΑ ΣΤΗΝ ΚΥΠΡΟ ΚΑΙ ΤΗΝ**  
**ΕΥΡΩΠΑΪΚΗ ΕΝΩΣΗ ΤΗΝ ΠΕΡΙΟΔΟ 2000-2006**

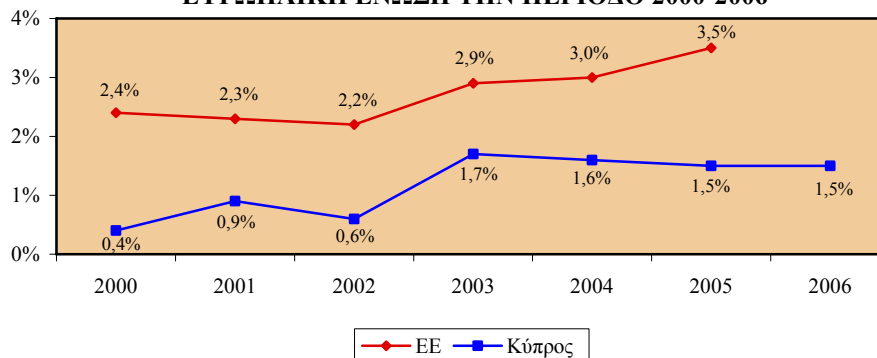

### 2.3.4. Ποσοστά συμμετοχής σε εκπαίδευση και κατάρτιση απασχολουμένων 25-64 χρονών

Στο Σχεδιάγραμμα 58 απεικονίζεται το ποσοστό συμμετοχής σε εκπαίδευση και κατάρτιση των απασχολουμένων 25-64 χρονών στην Κύπρο και την Ευρωπαϊκή Ένωση την περίοδο 2000-2006.

Από το Σχεδιάγραμμα 58 φαίνεται ότι **το ποσοστό συμμετοχής σε εκπαίδευση και κατάρτιση των απασχολουμένων 25-64 χρονών στην Κύπρο βρίσκεται κατά κανόνα σε αρκετά χαμηλότερα επίπεδα συγκριτικά με το ποσοστό στην Ευρωπαϊκή Ένωση.** Ειδικότερα, το ποσοστό συμμετοχής στην Κύπρο ακολούθησε αυξητική τάση από το 2000 (3,7%) μέχρι το 2004 (10,6%) ενώ το 2005 μειώθηκε στο 6,3%. Στην Ευρωπαϊκή Ένωση εμφανίστηκε διαχρονικά ανοδική τάση με το ποσοστό αυτό από 8,5% το 2000 να ανέρχεται στο 12,1% το 2005.

**ΣΧΕΔΙΑΓΡΑΜΜΑ 58**  
**ΠΟΣΟΣΤΟ ΣΥΜΜΕΤΟΧΗΣ ΣΕ ΕΚΠΑΙΔΕΥΣΗ ΚΑΙ**  
**ΚΑΤΑΡΤΙΣΗ ΑΠΑΣΧΟΛΟΥΜΕΝΩΝ 25-64 ΧΡΟΝΩΝ**  
**ΣΤΗΝ ΚΥΠΡΟ ΚΑΙ ΤΗΝ ΕΥΡΩΠΑΪΚΗ ΕΝΩΣΗ**  
**ΤΗΝ ΠΕΡΙΟΔΟ 2000-2006**

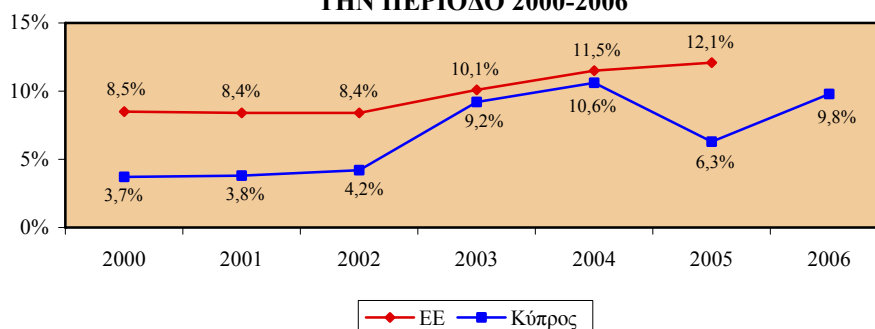

Τα Σχεδιαγράμματα 59 και 60 παρουσιάζουν αντίστοιχα το ποσοστό συμμετοχής σε εκπαίδευση και κατάρτιση των απασχολουμένων ανδρών και γυναικών 25-64 χρονών στην Κύπρο και την Ευρωπαϊκή Ένωση την περίοδο 2000-2006.

**Σε αισθητά χαμηλότερα επίπεδα, με εξαίρεση το 2003 και το 2004, βρίσκεται το ποσοστό συμμετοχής σε εκπαίδευση και κατάρτιση των απασχολουμένων ανδρών 25-64 χρονών στην Κύπρο από εκείνο στην Ευρωπαϊκή Ένωση.** Παρά τη μεγάλη αύξηση που σημείωσε το ποσοστό αυτό στην Κύπρο από το 2000 (3,1%) μέχρι το

2004 (9,4%), το 2005 έπεσε στο 4,9%. Επισημαίνεται ότι στην Ευρωπαϊκή Ένωση το ποσοστό αυτό από 7,2% το 2000 ανήλθε στο 10,3% το 2005.

**ΣΧΕΔΙΑΓΡΑΜΜΑ 59**  
**ΠΟΣΟΣΤΟ ΣΥΜΜΕΤΟΧΗΣ ΣΕ ΕΚΠΑΙΔΕΥΣΗ ΚΑΙ**  
**ΚΑΤΑΡΤΙΣΗ ΑΠΑΣΧΟΛΟΥΜΕΝΩΝ ΑΝΔΡΩΝ 25-64**  
**ΧΡΟΝΩΝ ΣΤΗΝ ΚΥΠΡΟ ΚΑΙ ΤΗΝ ΕΥΡΩΠΑΪΚΗ**  
**ΕΝΩΣΗ ΤΗΝ ΠΕΡΙΟΔΟ 2000-2006**

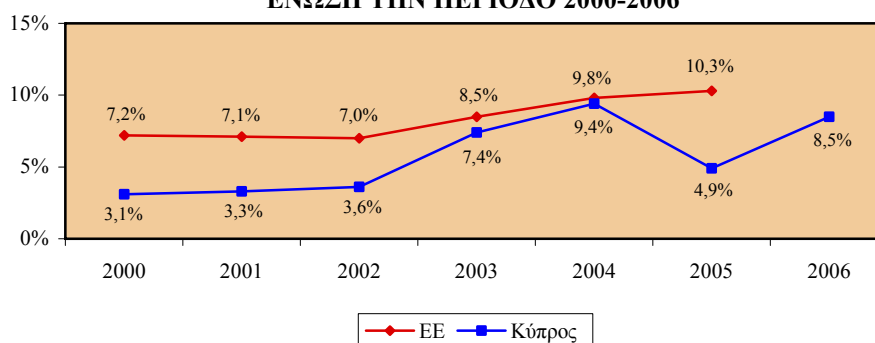

Αρκετά χαμηλότερο, με εξαίρεση το 2003 και το 2004, εμφανίζεται επίσης το ποσοστό συμμετοχής σε εκπαίδευση και κατάρτιση των απασχολούμενων γυναικών 25-64 χρονών στην Κύπρο από εκείνο στην Ευρωπαϊκή Ένωση. Η σημαντική αύξηση του ποσοστού στην Κύπρο από το 2000 (4,7%) μέχρι το 2004 (12,1%) συνοδεύτηκε από αισθητή πτώση το 2005 στο 8,2%. Επισημαίνεται ότι στην Ευρωπαϊκή Ένωση το ποσοστό από 10,1% το 2000 ανήλθε στο 14,3% το 2005.

**ΣΧΕΔΙΑΓΡΑΜΜΑ 60**  
**ΠΟΣΟΣΤΟ ΣΥΜΜΕΤΟΧΗΣ ΣΕ ΕΚΠΑΙΔΕΥΣΗ ΚΑΙ**  
**ΚΑΤΑΡΤΙΣΗ ΑΠΑΣΧΟΛΟΥΜΕΝΩΝ ΓΥΝΑΙΚΩΝ 25-64**  
**ΧΡΟΝΩΝ ΣΤΗΝ ΚΥΠΡΟ ΚΑΙ ΤΗΝ ΕΥΡΩΠΑΪΚΗ**  
**ΕΝΩΣΗ ΤΗΝ ΠΕΡΙΟΔΟ 2000-2006**

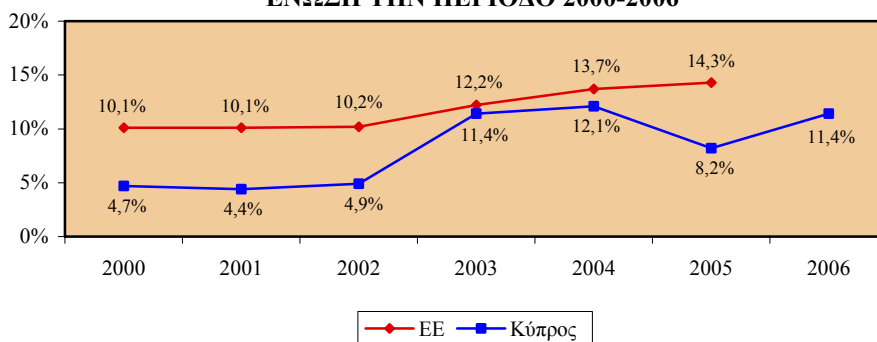

### 2.3.5. Ποσοστά συμμετοχής σε εκπαίδευση και κατάρτιση ανέργων 25-64 χρονών

Το ποσοστό συμμετοχής σε εκπαίδευση και κατάρτιση των ανέργων 25-64 χρονών στην Κύπρο και την Ευρωπαϊκή Ένωση την περίοδο 2000-2006 φαίνεται στο Σχεδιάγραμμα 61.

Από τα στοιχεία του Σχεδιαγράμματος 61 προκύπτει ότι **το ποσοστό συμμετοχής σε εκπαίδευση και κατάρτιση των ανέργων 25-64 χρονών στην Κύπρο βρίσκεται κατά κανόνα αισθητά χαμηλότερο από το αντίστοιχο ποσοστό στην Ευρωπαϊκή Ένωση**. Στην Κύπρο το ποσοστό αυτό το 2000 βρισκόταν μόλις στο 2,3% ενώ το 2005 ανήλθε στο 5,6%. Στην Ευρωπαϊκή Ένωση το ποσοστό συμμετοχής από 7,3% που ήταν το 2000 κινήθηκε ανοδικά και έφτασε στο 8,1% το 2005.

ΣΧΕΔΙΑΓΡΑΜΜΑ 61  
ΠΟΣΟΣΤΟ ΣΥΜΜΕΤΟΧΗΣ ΣΕ ΕΚΠΑΙΔΕΥΣΗ ΚΑΙ  
ΚΑΤΑΡΤΙΣΗ ΑΝΕΡΓΩΝ 25-64 ΧΡΟΝΩΝ ΣΤΗΝ  
ΚΥΠΡΟ ΚΑΙ ΤΗΝ ΕΥΡΩΠΑΪΚΗ ΕΝΩΣΗ  
ΤΗΝ ΠΕΡΙΟΔΟ 2000-2006

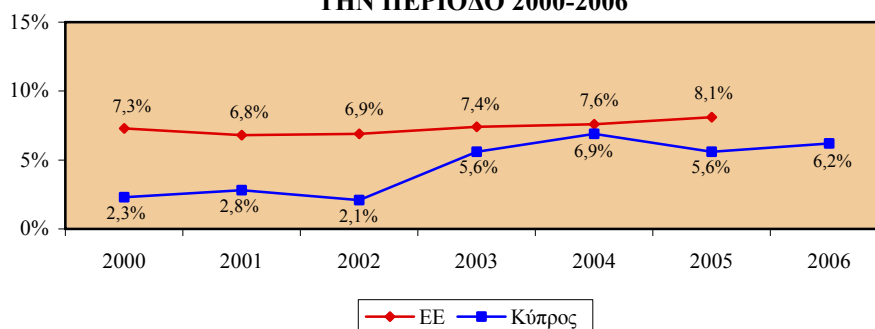

Στα Σχεδιαγράμματα 62 και 63 απεικονίζεται αντίστοιχα το ποσοστό συμμετοχής σε εκπαίδευση και κατάρτιση των ανέργων ανδρών και γυναικών 25-64 χρονών στην Κύπρο και την Ευρωπαϊκή Ένωση την περίοδο 2000-2006.

**Σε αρκετά χαμηλότερα επίπεδα, με εξαίρεση το 2005, κυμαίνεται το ποσοστό συμμετοχής σε εκπαίδευση και κατάρτιση των ανέργων ανδρών 25-64 χρονών στην Κύπρο συγκριτικά με την Ευρωπαϊκή Ένωση.** Στην Κύπρο το ποσοστό συμμετοχής είναι αρκετά χαμηλό με τα σημαντικότερα ποσοστά να εντοπίζονται το 2003 (3,5%) και το 2005 (5,2%). Επισημαίνεται ότι στην Ευρωπαϊκή

Ένωση το ποσοστό αυτό κατά το 2000 ήταν στο 6,2% και το 2005 στο 6,6% χωρίς όμως να παρουσιάσει αξιόλογες μεταβολές κατά τη διάρκεια της περιόδου.

**ΣΧΕΔΙΑΓΡΑΜΜΑ 62**  
**ΠΟΣΟΣΤΟ ΣΥΜΜΕΤΟΧΗΣ ΣΕ ΕΚΠΑΙΔΕΥΣΗ ΚΑΙ**  
**ΚΑΤΑΡΤΙΣΗ ΑΝΕΡΓΩΝ ΑΝΔΡΩΝ 25-64 ΧΡΟΝΩΝ**  
**ΣΤΗΝ ΚΥΠΡΟ ΚΑΙ ΤΗΝ ΕΥΡΩΠΑΪΚΗ ΕΝΩΣΗ**  
**ΤΗΝ ΠΕΡΙΟΔΟ 2000-2006**

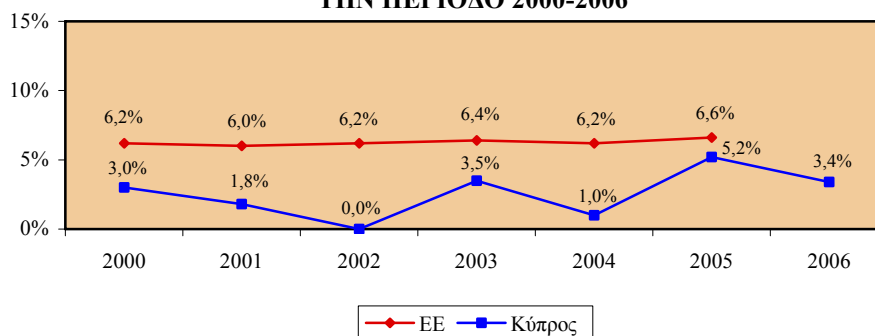

Αρκετά μικρότερο, με εξαίρεση το 2003 και το 2004, εμφανίζεται επίσης το ποσοστό συμμετοχής σε εκπαίδευση και κατάρτιση των ανέργων γυναικών 25-64 χρονών στην Κύπρο από το αντίστοιχο ποσοστό στην Ευρωπαϊκή Ένωση. Το ποσοστό στην Κύπρο σημείωσε πολύ μεγάλη αύξηση από το 2000 (1,8%) μέχρι το 2004 (11,5%) ενώ κατά το 2005 μειώθηκε σημαντικά στο 5,9%. Στην Ευρωπαϊκή Ένωση το ποσοστό αυτό κατά το 2000 έφτανε στο 8,3% και το 2005 στο 9,6%.

**ΣΧΕΔΙΑΓΡΑΜΜΑ 63**  
**ΠΟΣΟΣΤΟ ΣΥΜΜΕΤΟΧΗΣ ΣΕ ΕΚΠΑΙΔΕΥΣΗ ΚΑΙ**  
**ΚΑΤΑΡΤΙΣΗ ΑΝΕΡΓΩΝ ΓΥΝΑΙΚΩΝ 25-64 ΧΡΟΝΩΝ**  
**ΣΤΗΝ ΚΥΠΡΟ ΚΑΙ ΤΗΝ ΕΥΡΩΠΑΪΚΗ ΕΝΩΣΗ**  
**ΤΗΝ ΠΕΡΙΟΔΟ 2000-2006**

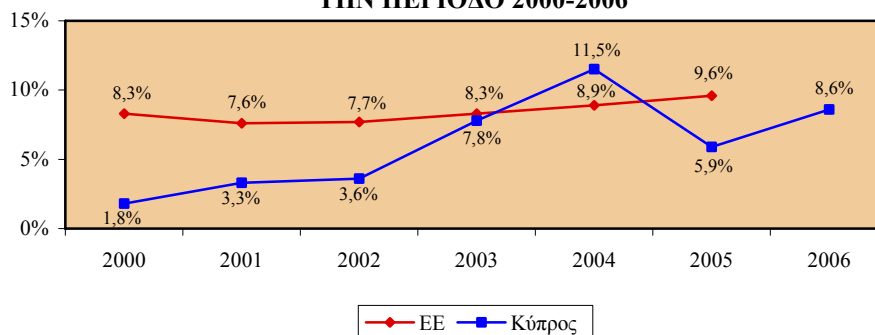

### 2.3.6. Ποσοστά συμμετοχής σε εκπαίδευση και κατάρτιση αδρανών 25-64 χρονών

Στο Σχεδιάγραμμα 64 παρουσιάζεται το ποσοστό συμμετοχής σε εκπαίδευση και κατάρτιση των αδρανών 25-64 χρονών στην Κύπρο και την Ευρωπαϊκή Ένωση την περίοδο 2000-2006.

Από το Σχεδιάγραμμα 64 διαπιστώνεται ότι **το ποσοστό συμμετοχής σε εκπαίδευση και κατάρτιση των αδρανών 25-64 χρονών στην Κύπρο κυμαίνεται σε αισθητά χαμηλότερα επίπεδα από το αντίστοιχο ποσοστό στην Ευρωπαϊκή Ένωση**. Συγκεκριμένα, το ποσοστό στην Κύπρο παρουσίασε αυξητική τάση από το 2000 (1,3%) μέχρι το 2004 (4,8%) ενώ κατά το 2005 εμφάνισε σημαντική πτώση στο 2,7%. Στην Ευρωπαϊκή Ένωση υπήρξε διαχρονικά ανοδική τάση με το ποσοστό συμμετοχής από 6,5% το 2000 να ανέρχεται στο 7,9% το 2005.

**ΣΧΕΔΙΑΓΡΑΜΜΑ 64**  
**ΠΟΣΟΣΤΟ ΣΥΜΜΕΤΟΧΗΣ ΣΕ ΕΚΠΑΙΔΕΥΣΗ ΚΑΙ**  
**ΚΑΤΑΡΤΙΣΗ ΑΔΡΑΝΩΝ 25-64 ΧΡΟΝΩΝ ΣΤΗΝ**  
**ΚΥΠΡΟ ΚΑΙ ΤΗΝ ΕΥΡΩΠΑΪΚΗ ΕΝΩΣΗ**  
**ΤΗΝ ΠΕΡΙΟΔΟ 2000-2006**

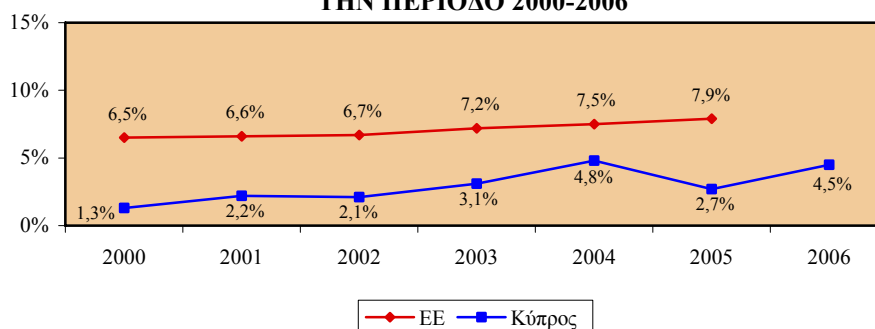

Τα Σχεδιαγράμματα 65 και 66 απεικονίζουν αντίστοιχα το ποσοστό συμμετοχής σε εκπαίδευση και κατάρτιση των αδρανών ανδρών και γυναικών 25-64 χρονών στην Κύπρο και την Ευρωπαϊκή Ένωση την περίοδο 2000-2006.

**Αρκετά μικρότερο είναι το ποσοστό συμμετοχής σε εκπαίδευση και κατάρτιση των αδρανών ανδρών 25-64 χρονών στην Κύπρο από το αντίστοιχο ποσοστό στην Ευρωπαϊκή Ένωση**. Το ποσοστό αυτό στην Κύπρο σημείωσε σημαντική αύξηση από το 2000 (2,7%) μέχρι το 2004 (7,3%) ενώ το 2005 παρουσίασε μικρή πτώση στο

6,8%. Στην Ευρωπαϊκή Ένωση υπήρξε διαχρονικά αυξητική τάση στο ποσοστό αυτό και από 8,6% το 2000 ανήλθε στο 9,5% το 2005.

**ΣΧΕΔΙΑΓΡΑΜΜΑ 65**  
**ΠΟΣΟΣΤΟ ΣΥΜΜΕΤΟΧΗΣ ΣΕ ΕΚΠΑΙΔΕΥΣΗ ΚΑΙ**  
**ΚΑΤΑΡΤΙΣΗ ΑΔΡΑΝΩΝ ΑΝΔΡΩΝ 25-64 ΧΡΟΝΩΝ**  
**ΣΤΗΝ ΚΥΠΡΟ ΚΑΙ ΤΗΝ ΕΥΡΩΠΑΪΚΗ ΕΝΩΣΗ**  
**ΤΗΝ ΠΕΡΙΟΔΟ 2000-2006**

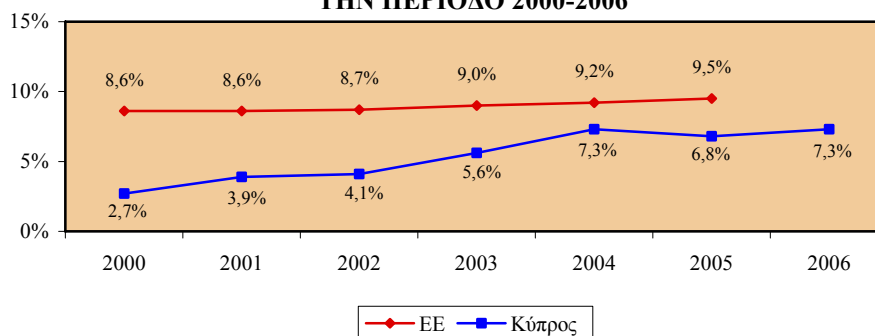

Αρκετά χαμηλότερο εμφανίζεται επίσης το ποσοστό συμμετοχής σε εκπαίδευση και κατάρτιση των αδρανών γυναικών 25-64 χρονών στην Κύπρο από εκείνο στην Ευρωπαϊκή Ένωση. Στην Κύπρο η σημαντική άνοδος που εμφανίστηκε στο ποσοστό αυτό από το 2000 (1,0%) μέχρι το 2004 (4,1%) συνοδεύτηκε από αισθητή μείωση το 2005 στο 1,6%. Αντίθετα, το ποσοστό στην Ευρωπαϊκή Ένωση είχε διαχρονικά αύξηση και από 5,5% το 2000 ανήλθε στο 7,2% το 2005.

**ΣΧΕΔΙΑΓΡΑΜΜΑ 66**  
**ΠΟΣΟΣΤΟ ΣΥΜΜΕΤΟΧΗΣ ΣΕ ΕΚΠΑΙΔΕΥΣΗ ΚΑΙ**  
**ΚΑΤΑΡΤΙΣΗ ΑΔΡΑΝΩΝ ΓΥΝΑΙΚΩΝ 25-64 ΧΡΟΝΩΝ**  
**ΣΤΗΝ ΚΥΠΡΟ ΚΑΙ ΤΗΝ ΕΥΡΩΠΑΪΚΗ ΕΝΩΣΗ**  
**ΤΗΝ ΠΕΡΙΟΔΟ 2000-2006**

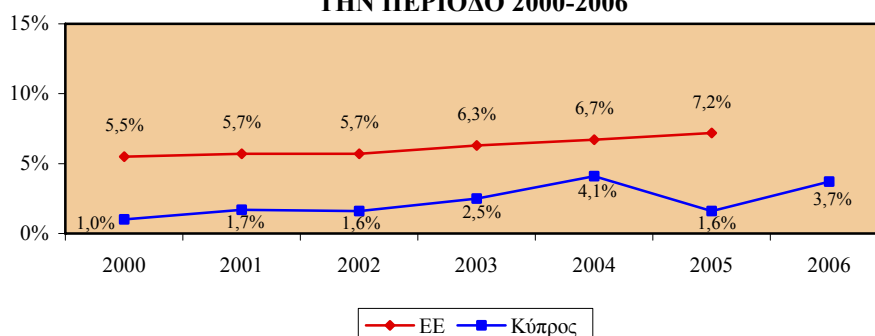



### 3. ΔΕΙΚΤΕΣ ΑΠΑΣΧΟΛΗΣΗΣ ΚΑΙ ΑΝΕΡΓΙΑΣ

Σε αυτό το κεφάλαιο περιέχονται οι διαχρονικές τάσεις των δεικτών απασχόλησης και ανεργίας τόσο στην Κύπρο όσο και στα κράτη μέλη της Ευρωπαϊκής Ένωσης. Οι δείκτες αυτοί παρουσιάζουν τις τάσεις που διαφαίνονται σε σχέση με τα ποσοστά απασχόλησης, επιλεγμένες μορφές απασχόλησης καθώς και την ανεργία και τις κενές θέσεις.

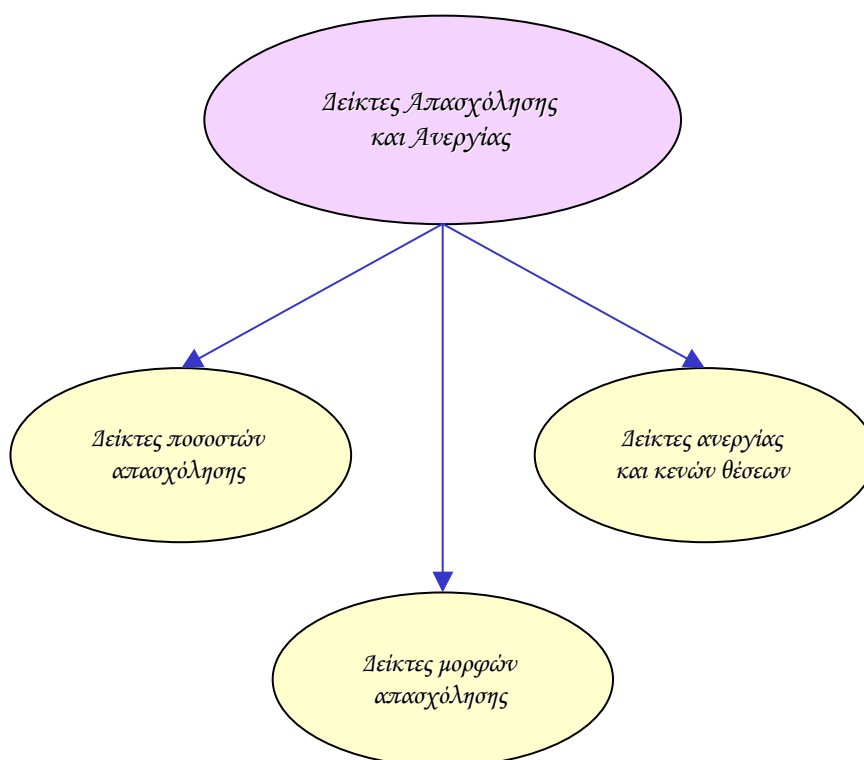

Επισημαίνεται ότι τα στοιχεία για την Κύπρο αφορούν την περίοδο 2000-2006 ενώ τα πιο πρόσφατα διαθέσιμα στοιχεία της Ευρωπαϊκής Ένωσης ήταν μέχρι το έτος 2005.

Αναλυτικά οι δείκτες απασχόλησης και ανεργίας παρουσιάζονται στη συνέχεια του κεφαλαίου ενώ από την εξέταση της γενικής εικόνας που προκύπτει επισημαίνονται τα ακόλουθα:

- Το **γενικό ποσοστό απασχόλησης του πληθυσμού 15-64 χρονών** στην Κύπρο βρίσκεται σε αισθητά ψηλότερα επίπεδα από το αντίστοιχο ποσοστό στην Ευρωπαϊκή Ένωση. Η εικόνα αυτή παρατηρείται τόσο στους άνδρες όσο και στις γυναίκες.
- Τα **ποσοστά απασχόλησης** του πληθυσμού στην Κύπρο είναι κατά κανόνα μεγαλύτερα σε όλες τις **ηλικίες** από τα αντίστοιχα ποσοστά στην Ευρωπαϊκή Ένωση. Σημαντικές διαφορές εντοπίζονται στις ηλικίες 25-54 χρονών και 55-64 χρονών.
- Το **χάσμα ποσοστών απασχόλησης ανδρών και γυναικών** σε όλα τα **επίπεδα εκπαίδευσης** παρουσιάζεται μεγαλύτερο στην Κύπρο συγκριτικά με την Ευρωπαϊκή Ένωση. Στα ψηλότερα επίπεδα εκπαίδευσης το ποσοστό απασχόλησης των γυναικών βρίσκεται πιο κοντά στο αντίστοιχο ποσοστό των ανδρών τόσο στην Κύπρο όσο και στην Ευρωπαϊκή Ένωση.
- Μεγαλύτερο είναι το **μερίδιο των αυτοεργοδοτούμενων στον απασχολούμενο πληθυσμό** στην Κύπρο συγκριτικά με εκείνο που παρατηρείται στην Ευρωπαϊκή Ένωση. Το μερίδιο αυτό εμφανίζεται αρκετά ψηλότερο στην περίπτωση των ανδρών.
- Το **γενικό ποσοστό ανεργίας του οικονομικά ενεργού πληθυσμού 15+ χρονών** στην Κύπρο κυμαίνεται σε αισθητά χαμηλότερα επίπεδα από το αντίστοιχο ποσοστό στην Ευρωπαϊκή Ένωση. Η ίδια εικόνα προκύπτει τόσο στους άνδρες όσο και στις γυναίκες.
- Η **αναλογία ανεργίας των νέων 15-24 χρονών** στην Κύπρο είναι αρκετά μικρότερη από εκείνη που εμφανίζεται στην Ευρωπαϊκή Ένωση. Σημαντικά χαμηλότερη παρουσιάζεται η αναλογία αυτή τόσο στους άνδρες όσο και στις γυναίκες.
- Το **ποσοστό μακροχρόνιας ανεργίας (διάρκεια 12+ μήνες)** του οικονομικά ενεργού πληθυσμού 15+ χρονών στην Κύπρο είναι αρκετά μικρότερο από το αντίστοιχο ποσοστό στην Ευρωπαϊκή Ένωση. Η εικόνα αυτή παρατηρείται τόσο στους άνδρες όσο και στις γυναίκες.

### 3.1. Δείκτες ποσοστών απασχόλησης

Το υποκεφάλαιο αυτό περιέχει τους δείκτες των ποσοστών απασχόλησης στην Κύπρο και στα κράτη μέλη της Ευρωπαϊκής Ένωσης. Οι εξεταζόμενοι δείκτες προσδιορίζονται παραστατικά στο πιο κάτω διάγραμμα.

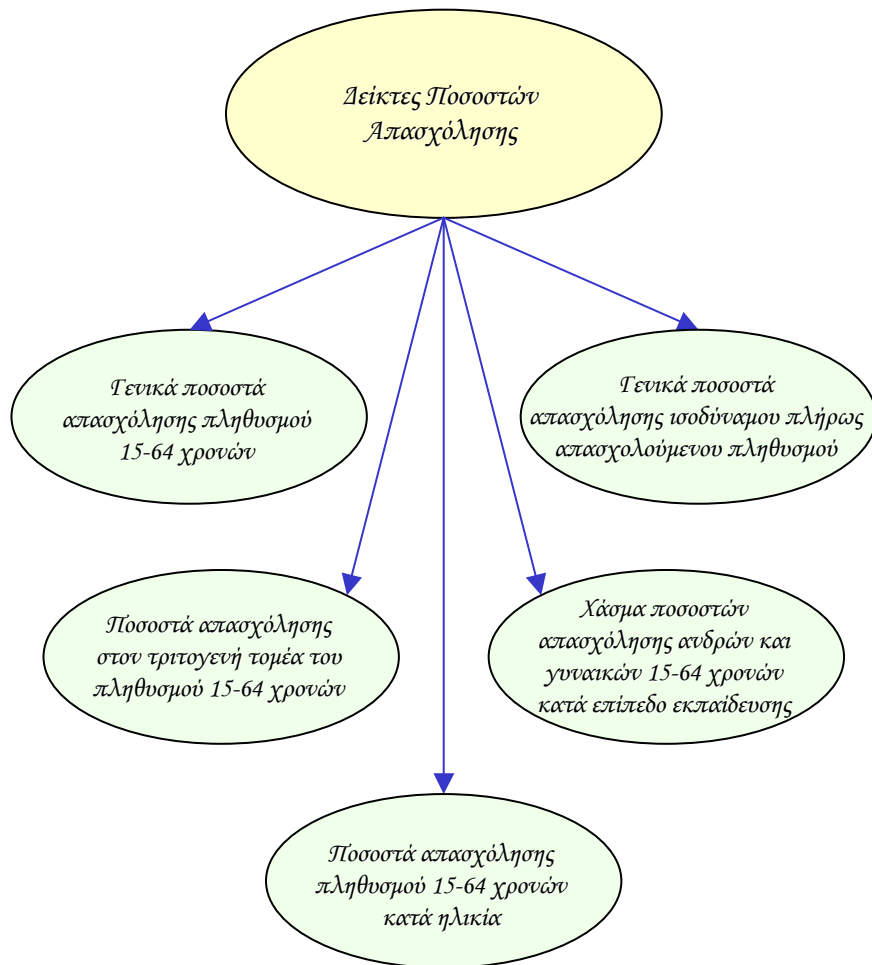

Οι δείκτες των ποσοστών απασχόλησης υπολογίζονται τόσο για το σύνολο όσο και για τους άνδρες και τις γυναίκες. Επίσης, εξετάζεται το χάσμα το οποίο παρατηρείται στον κάθε δείκτη μεταξύ των δύο φύλων.

Τα στοιχεία και οι πληροφορίες που παρουσιάζονται για κάθε δείκτη αφορούν την περιγραφή του και την πηγή πληροφοριών, τα στοιχεία που αξιοποιήθηκαν στον υπολογισμό του, σύγκριση με τα αντίστοιχα στοιχεία των κρατών μελών της Ευρωπαϊκής Ένωσης όπου υπάρχουν καθώς και την απόκλιση που προκύπτει μεταξύ της Κύπρου και του μέσου όρου της Ευρωπαϊκής Ένωσης.

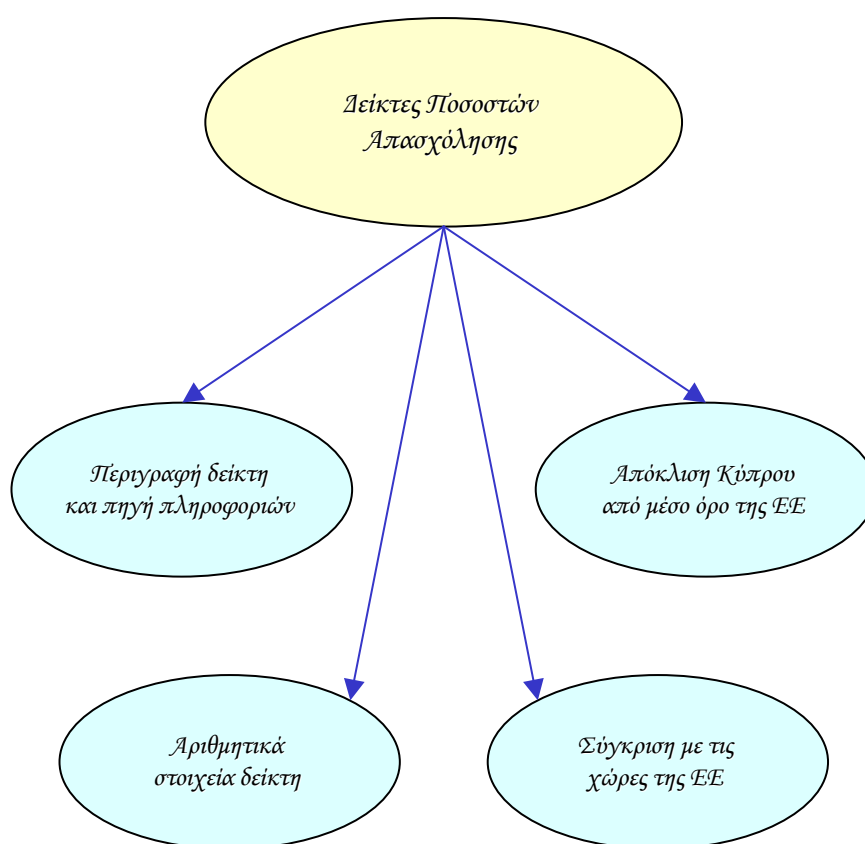

## Γενικό ποσοστό απασχόλησης πληθυσμού 15-64 χρονών - σύνολο

### Περιγραφή δείκτη και πηγή πληροφοριών

Το γενικό ποσοστό απασχόλησης πληθυσμού 15-64 χρονών υπολογίζεται με τη διαίρεση του αριθμού των απασχολούμενων 15-64 χρονών με τον αριθμό του πληθυσμού της ίδιας ηλικιακής ομάδας.

$$\text{Ποσοστό απασχόλησης} = \frac{\text{Απασχολούμενοι 15-64 χρονών}}{\text{Πληθυσμός 15-64 χρονών}} \times 100$$

Η πηγή πληροφοριών είναι η Έρευνα Εργατικού Δυναμικού που διεξάγεται από τη Στατιστική Υπηρεσία και αφορά το δεύτερο τρίμηνο του κάθε χρόνου.

### Απασχολούμενοι 15-64 χρονών

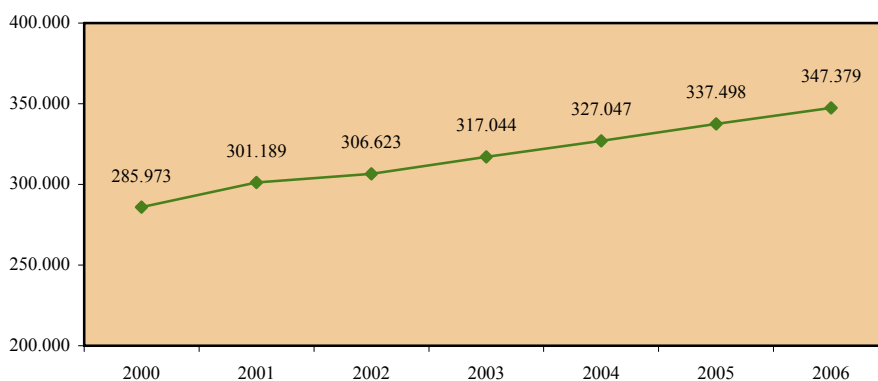

### Πληθυσμός 15-64 χρονών

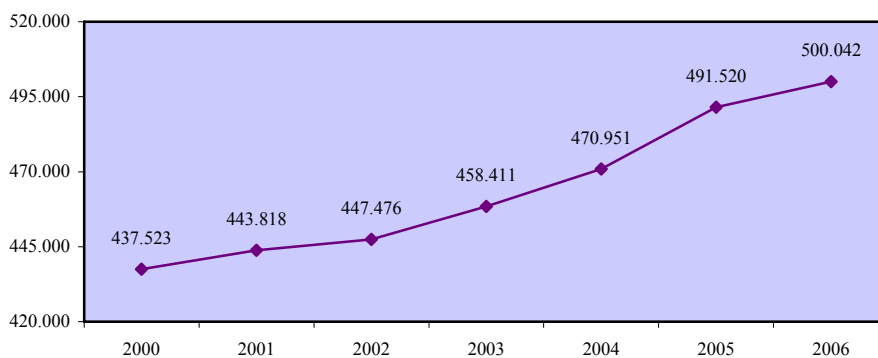

### Γενικό ποσοστό απασχόλησης πληθυσμού 15-64 χρονών - σύνολο

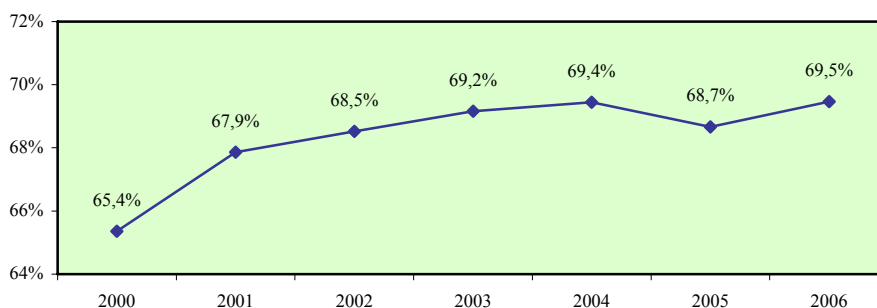

### Σύγκριση με τις χώρες της Ευρωπαϊκής Ένωσης

	EU	AT	BE	CY	CZ	DE	DK	EE	EL	ES	FI	FR	HU
<b>2000</b>	62,4	68,5	60,5	<b>65,4</b>	65,0	65,6	76,3	60,4	56,5	56,3	67,2	62,1	56,3
<b>2001</b>	<b>62,8</b>	68,5	59,9	<b>67,9</b>	65,0	65,8	76,2	61,0	56,3	57,8	68,1	62,8	56,2
<b>2002</b>	<b>62,8</b>	68,7	59,9	<b>68,5</b>	65,4	65,4	75,9	62,0	57,5	58,5	68,1	63,0	56,2
<b>2003</b>	<b>62,9</b>	69,0	59,6	<b>69,2</b>	64,7	65,0	75,1	62,9	58,7	59,8	67,7	63,3	57,0
<b>2004</b>	<b>63,3</b>	67,8	60,3	<b>69,4</b>	64,2	65,0	75,7	63,0	59,4	61,1	67,6	63,1	56,8
<b>2005</b>	<b>63,8</b>	68,6	61,1	<b>68,7</b>	64,8	65,4	75,9	64,4	60,1	63,3	68,4	63,1	56,9

	IE	IT	LT	LU	LV	MT	NL	PL	PT	SE	SI	SK	UK
<b>2000</b>	65,2	53,7	59,1	62,7	57,5	54,2	72,9	55,0	68,4	73,0	62,8	56,8	71,2
<b>2001</b>	65,8	54,8	57,5	63,1	58,6	54,3	74,1	53,4	69,0	74,0	63,8	56,8	71,4
<b>2002</b>	65,5	55,5	59,9	63,4	60,4	54,4	74,4	51,5	68,8	73,6	63,4	56,8	71,3
<b>2003</b>	65,5	56,1	61,1	62,2	61,8	54,2	73,6	51,2	68,1	72,9	62,6	57,7	71,5
<b>2004</b>	66,3	57,6	61,2	62,5	62,3	54,0	73,1	51,7	67,8	72,1	65,3	57,0	71,6
<b>2005</b>	67,6	57,6	62,6	63,6	63,3	53,9	73,2	52,8	67,5	72,3	66,0	57,7	71,7

### Απόκλιση Κύπρου από μέσο όρο Ευρωπαϊκής Ένωσης

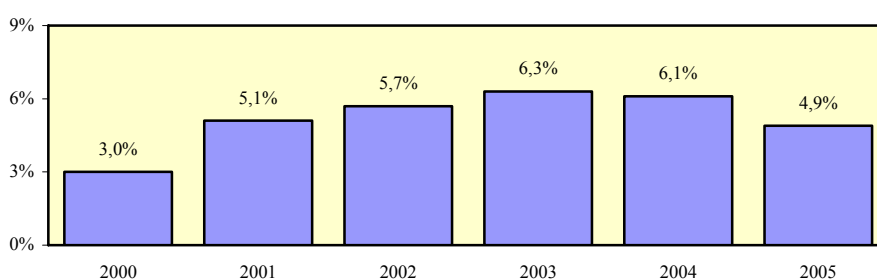

## Γενικό ποσοστό απασχόλησης πληθυσμού 15-64 χρονών - άνδρες

### Περιγραφή δείκτη και πηγή πληροφοριών

Το γενικό ποσοστό απασχόλησης ανδρικού πληθυσμού 15-64 χρονών υπολογίζεται με τη διαίρεση του αριθμού των απασχολουμένων ανδρών 15-64 χρονών με τον αριθμό του ανδρικού πληθυσμού της ίδιας ηλικιακής ομάδας.

$$\text{Ποσοστό απασχόλησης} = \frac{\text{Απασχολούμενοι άνδρες 15-64 χρονών}}{\text{Ανδρικός πληθυσμός 15-64 χρονών}} \times 100$$

Η πηγή πληροφοριών είναι η Έρευνα Εργατικού Δυναμικού που διεξάγεται από τη Στατιστική Υπηρεσία και αφορά το δεύτερο τρίμηνο του κάθε χρόνου.

### Απασχολούμενοι άνδρες 15-64 χρονών

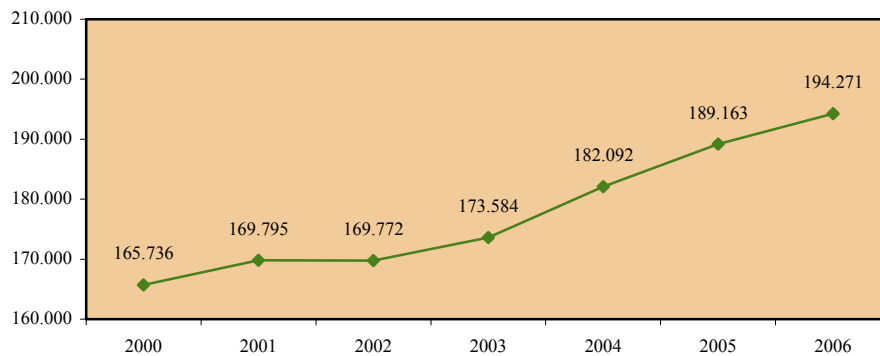

### Ανδρικός πληθυσμός 15-64 χρονών

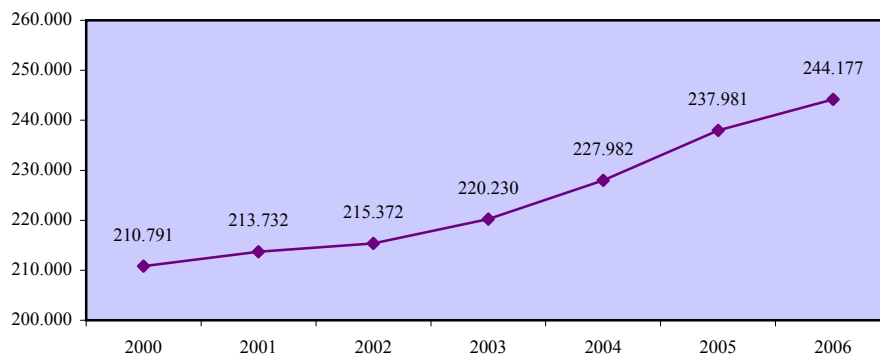

### Γενικό ποσοστό απασχόλησης πληθυσμού 15-64 χρονών - άνδρες

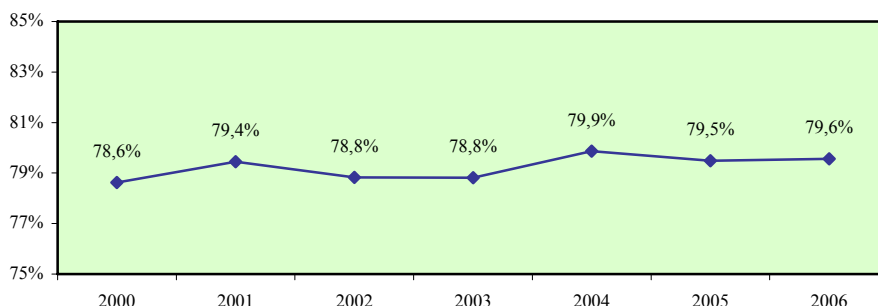

### Σύγκριση με τις χώρες της Ευρωπαϊκής Ένωσης

	EU	AT	BE	CY	CZ	DE	DK	EE	EL	ES	FI	FR	HU
<b>2000</b>	71,2	77,3	69,5	<b>78,6</b>	73,2	72,9	80,8	64,3	71,5	71,2	70,1	69,2	63,1
<b>2001</b>	71,3	76,4	68,8	<b>79,4</b>	73,2	72,8	80,2	65,0	71,4	72,5	70,8	69,7	62,9
<b>2002</b>	71,0	76,4	68,3	<b>78,8</b>	73,9	71,8	80,0	66,5	72,2	72,6	70,0	69,5	62,9
<b>2003</b>	70,8	76,4	67,3	<b>78,8</b>	73,1	70,9	79,6	67,2	73,4	73,2	69,7	69,4	63,5
<b>2004</b>	70,9	74,9	67,9	<b>79,9</b>	72,3	70,8	79,7	66,4	73,7	73,8	69,7	69,0	63,1
<b>2005</b>	71,3	75,4	68,3	<b>79,5</b>	73,3	71,2	79,8	67,0	74,2	75,2	70,3	68,8	63,1

	IE	IT	LT	LU	LV	MT	NL	PL	PT	SE	SI	SK	UK
<b>2000</b>	76,3	68,0	60,5	75,0	61,5	75,0	82,1	61,2	76,5	75,1	67,2	62,2	77,8
<b>2001</b>	76,6	68,5	58,9	75,0	61,9	76,2	82,8	59,2	77,0	75,7	68,6	62,0	78,0
<b>2002</b>	75,4	69,1	62,7	75,1	64,3	74,7	82,4	56,9	76,5	74,9	68,2	62,4	77,6
<b>2003</b>	75,2	69,6	64,0	73,3	66,1	74,5	81,1	56,5	75,0	74,2	67,4	63,3	77,7
<b>2004</b>	75,9	70,1	64,7	72,8	66,4	75,1	80,2	57,2	74,2	73,6	70,0	63,2	77,8
<b>2005</b>	76,9	69,9	66,1	73,3	67,6	73,8	79,9	58,9	73,4	74,3	70,4	64,6	77,6

### Απόκλιση Κύπρου από μέσο όρο Ευρωπαϊκής Ένωσης

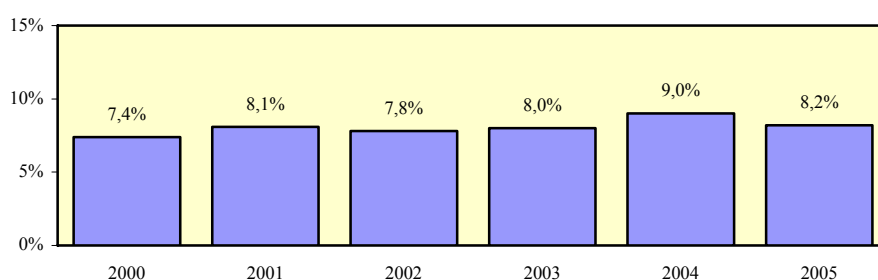



## Γενικό ποσοστό απασχόλησης πληθυσμού 15-64 χρονών - γυναίκες

### Περιγραφή δείκτη και πηγή πληροφοριών

Το γενικό ποσοστό απασχόλησης γυναικείου πληθυσμού 15-64 χρονών υπολογίζεται με τη διαίρεση του αριθμού των απασχολουμένων γυναικών 15-64 χρονών με τον αριθμό του γυναικείου πληθυσμού της ίδιας ηλικιακής ομάδας.

$$\text{Ποσοστό απασχόλησης} = \frac{\text{Απασχολούμενες γυναίκες 15-64 χρονών}}{\text{Γυναικείος πληθυσμός 15-64 χρονών}} \times 100$$

Η πηγή πληροφοριών είναι η Έρευνα Εργατικού Δυναμικού που διεξάγεται από τη Στατιστική Υπηρεσία και αφορά το δεύτερο τρίμηνο του κάθε χρόνου.

### Απασχολούμενες γυναίκες 15-64 χρονών

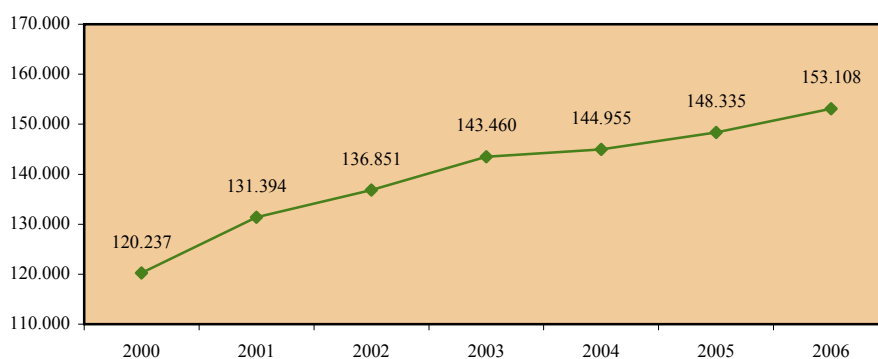

### Γυναικείος πληθυσμός 15-64 χρονών

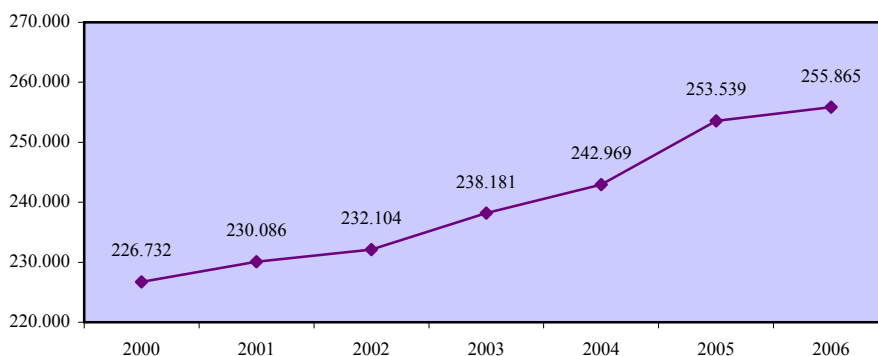

### Γενικό ποσοστό απασχόλησης πληθυσμού 15-64 χρονών - γυναίκες

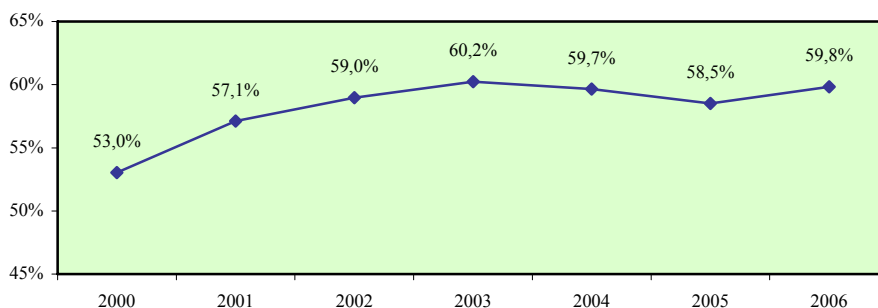

### Σύγκριση με τις χώρες της Ευρωπαϊκής Ένωσης

	EU	AT	BE	CY	CZ	DE	DK	EE	EL	ES	FI	FR	HU
<b>2000</b>	53,6	59,6	51,5	<b>53,0</b>	56,9	58,1	71,6	56,9	41,7	41,3	64,2	55,2	49,7
<b>2001</b>	<b>54,3</b>	60,7	51,0	<b>57,1</b>	56,9	58,7	72,0	57,4	41,5	43,1	65,4	56,0	49,8
<b>2002</b>	<b>54,7</b>	61,3	51,4	<b>59,0</b>	57,0	58,9	71,7	57,9	42,9	44,4	66,2	56,7	49,8
<b>2003</b>	<b>55,0</b>	61,6	51,8	<b>60,2</b>	56,3	58,9	70,5	59,0	44,3	46,3	65,7	57,3	50,9
<b>2004</b>	<b>55,7</b>	60,7	52,6	<b>59,7</b>	56,0	59,2	71,6	60,0	45,2	48,3	65,6	57,4	50,7
<b>2005</b>	<b>56,3</b>	62,0	53,8	<b>58,5</b>	56,3	59,6	71,9	62,1	46,1	51,2	66,5	57,6	51,0

	IE	IT	LT	LU	LV	MT	NL	PL	PT	SE	SI	SK	UK
<b>2000</b>	53,9	39,6	57,7	50,1	53,8	33,1	63,5	48,9	60,5	70,9	58,4	51,5	64,7
<b>2001</b>	54,9	41,1	56,2	50,9	55,7	32,1	65,2	47,7	61,3	72,3	58,8	51,8	65,0
<b>2002</b>	55,4	42,0	57,2	51,6	56,8	33,9	66,2	46,2	61,4	72,2	58,6	51,4	65,2
<b>2003</b>	55,7	42,7	58,4	50,9	57,9	33,6	66,0	46,0	61,4	71,5	57,6	52,2	65,3
<b>2004</b>	56,5	45,2	57,8	51,9	58,5	32,7	65,8	46,2	61,7	70,5	60,5	50,9	65,6
<b>2005</b>	58,3	45,3	59,4	53,7	59,3	33,7	66,4	46,8	61,7	70,2	61,3	50,9	65,9

### Απόκλιση Κύπρου από μέσο όρο Ευρωπαϊκής Ένωσης

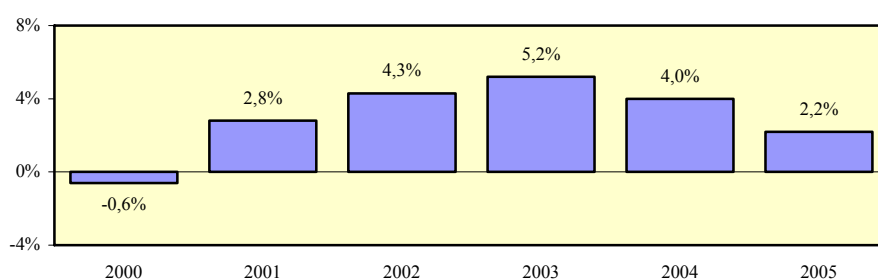

## Χάσμα γενικών ποσοστών απασχόλησης ανδρών και γυναικών 15-64 χρονών

### Περιγραφή δείκτη και πηγή πληροφοριών

Το χάσμα γενικών ποσοστών απασχόλησης ανδρών και γυναικών 15-64 χρονών υπολογίζεται με την αφαίρεση του γενικού ποσοστού απασχόλησης γυναικείου πληθυσμού 15-64 χρονών από το αντίστοιχο γενικό ποσοστό απασχόλησης για τους άνδρες.

$$\text{Χάσμα} = \% \text{ Απασχόλησης ανδρών} - \% \text{ Απασχόλησης γυναικών}$$

Η πηγή πληροφοριών είναι η Έρευνα Εργατικού Δυναμικού που διεξάγεται από τη Στατιστική Υπηρεσία και αφορά το δεύτερο τρίμηνο του κάθε χρόνου.

### Γενικό ποσοστό απασχόλησης πληθυσμού 15-64 χρονών - άνδρες

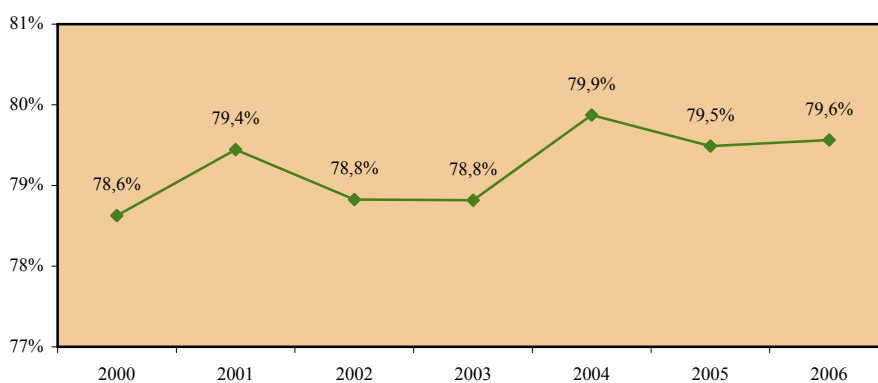

### Γενικό ποσοστό απασχόλησης πληθυσμού 15-64 χρονών - γυναίκες

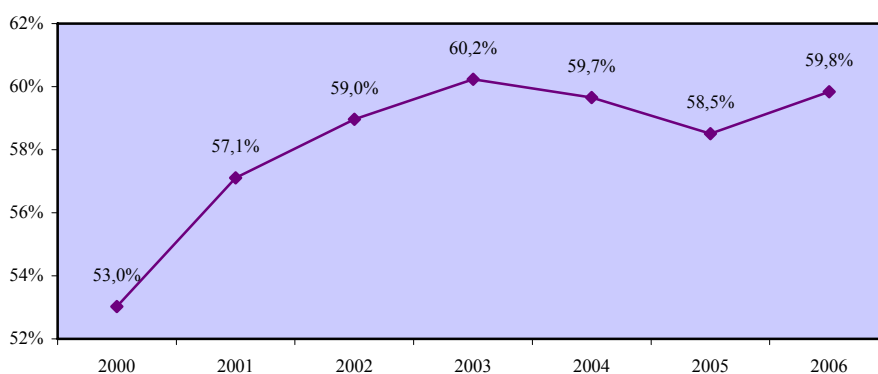

### Χάσμα γενικών ποσοστών απασχόλησης ανδρών και γυναικών 15-64 χρονών

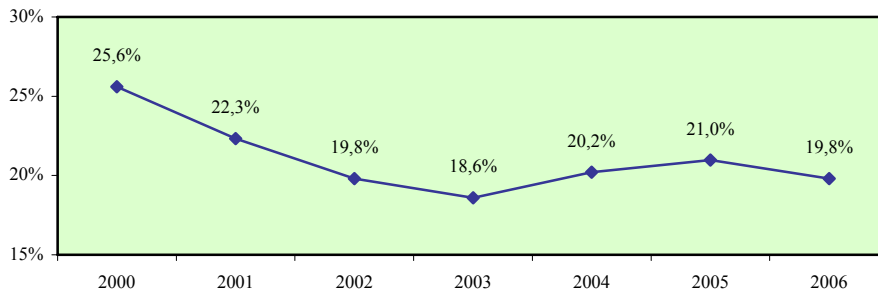

### Σύγκριση με τις χώρες της Ευρωπαϊκής Ένωσης

	EU	AT	BE	CY	CZ	DE	DK	EE	EL	ES	FI	FR	HU
<b>2000</b>	17,6	17,7	18,0	<b>25,6</b>	16,3	14,8	9,2	7,4	29,8	29,9	5,9	14,0	13,4
<b>2001</b>	17,0	15,7	17,8	<b>22,3</b>	16,3	14,1	8,2	7,6	29,9	29,4	5,4	13,7	13,1
<b>2002</b>	16,3	15,1	16,9	<b>19,8</b>	16,9	12,9	8,3	8,6	29,3	28,2	3,8	12,8	13,1
<b>2003</b>	15,8	14,8	15,5	<b>18,6</b>	16,8	12,0	9,1	8,2	29,1	26,9	4,0	12,1	12,6
<b>2004</b>	15,2	14,2	15,3	<b>20,2</b>	16,3	11,6	8,1	6,4	28,5	25,5	4,1	11,6	12,4
<b>2005</b>	15,0	13,4	14,5	<b>21,0</b>	17,0	11,6	7,9	4,9	28,1	24,0	3,8	11,2	12,1

	IE	IT	LT	LU	LV	MT	NL	PL	PT	SE	SI	SK	UK
<b>2000</b>	22,4	28,4	2,8	24,9	7,7	41,9	18,6	12,3	16,0	4,2	8,8	10,7	13,1
<b>2001</b>	21,7	27,4	2,7	24,1	6,2	44,1	17,6	11,5	15,7	3,4	9,8	10,2	13,0
<b>2002</b>	20,0	27,1	5,5	23,5	7,5	40,8	16,2	10,7	15,1	2,7	9,6	11,0	12,4
<b>2003</b>	19,5	26,9	5,6	22,4	8,2	40,9	15,1	10,5	13,6	2,7	9,8	11,1	12,4
<b>2004</b>	19,4	24,9	6,9	20,9	7,9	42,4	14,4	11,0	12,5	3,1	9,5	12,3	12,2
<b>2005</b>	18,6	24,6	6,7	19,6	8,3	40,1	13,5	12,1	11,7	4,1	9,1	13,7	11,7

### Απόκλιση Κύπρου από μέσο όρο Ευρωπαϊκής Ένωσης

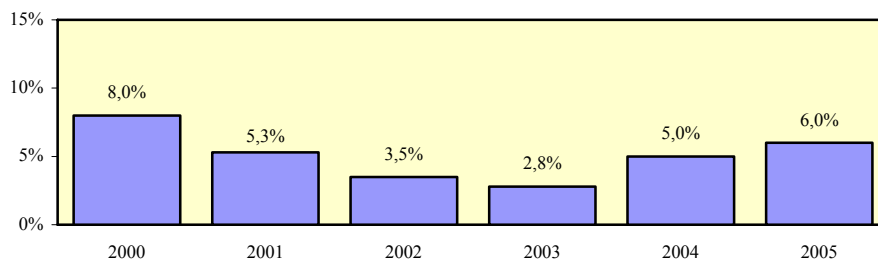

## Ποσοστό απασχόλησης στον τριτογενή τομέα του πληθυσμού 15-64 χρονών - σύνολο

### Περιγραφή δείκτη και πηγή πληροφοριών

Το ποσοστό απασχόλησης στον τριτογενή τομέα του πληθυσμού 15-64 χρονών υπολογίζεται με τη διαίρεση του αριθμού των απασχολουμένων 15-64 χρονών στον τριτογενή τομέα με τον αριθμό του πληθυσμού της ίδιας ηλικιακής ομάδας.

$$\text{Ποσοστό απασχόλησης} = \frac{\text{Απασχολούμενοι 15-64 χρονών στον τριτογενή τομέα}}{\text{Πληθυσμός 15-64 χρονών}} \times 100$$

Η πηγή πληροφοριών είναι η Έρευνα Εργατικού Δυναμικού που διεξάγεται από τη Στατιστική Υπηρεσία και αφορά το δεύτερο τρίμηνο του κάθε χρόνου.

### Απασχολούμενοι 15-64 χρονών στον τριτογενή τομέα

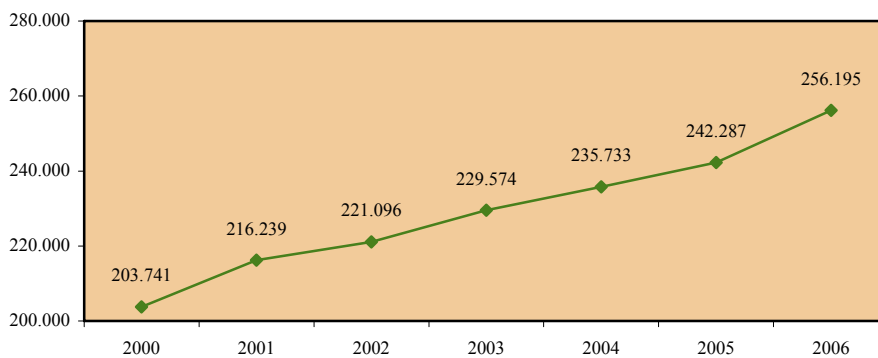

### Πληθυσμός 15-64 χρονών

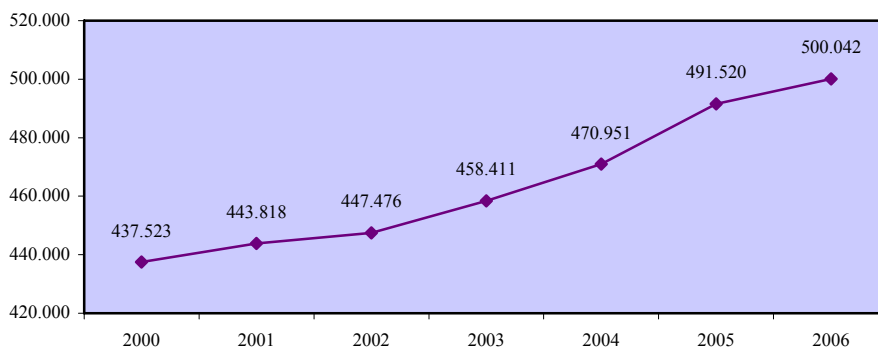

**Ποσοστό απασχόλησης στον τριτογενή τομέα  
του πληθυσμού 15-64 χρονών - σύνολο**

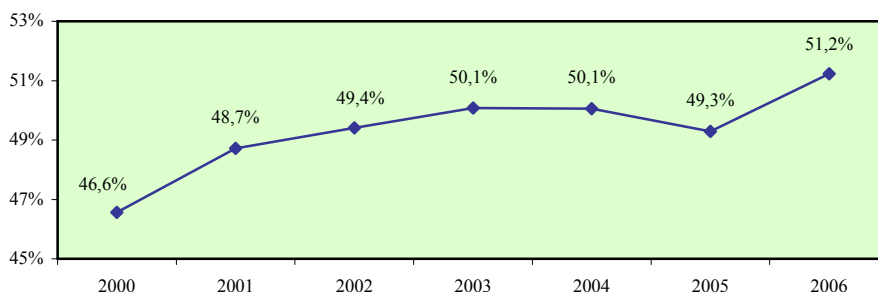

**Σύγκριση με τις χώρες της Ευρωπαϊκής Ένωσης**

	EU	AT	BE	CY	CZ	DE	DK	EE	EL	ES	FI	FR	HU
<b>2000</b>	44,5	46,3	45,7	46,6	36,8	48,1	57,7	37,3	33,6	37,2	44,3	47,7	33,7
<b>2001</b>	45,0	46,8	46,5	48,7	36,6	48,8	58,0	38,0	33,9	37,6	45,5	48,2	33,3
<b>2002</b>	45,4	46,8	46,5	49,4	37,0	49,2	58,2	39,7	34,7	38,2	46,4	48,6	33,6
<b>2003</b>	45,8	47,6	45,8	50,1	37,0	49,2	57,5	40,0	35,4	39,1	46,7	48,7	36,2
<b>2004</b>	:	:	:	50,1	:	:	:	:	:	:	:	:	:
<b>2005</b>	:	:	:	49,3	:	:	:	:	:	:	:	:	:

	IE	IT	LT	LU	LV	MT	NL	PL	PT	SE	SI	SK	UK
<b>2000</b>	41,8	39,2	36,8	69,4	35,3	32,5	57,9	28,4	38,5	55,0	32,0	32,6	59,5
<b>2001</b>	42,6	40,2	36,7	72,7	35,8	:	59,0	27,5	39,0	55,9	32,5	32,9	60,2
<b>2002</b>	43,2	41,1	33,6	74,7	37,3	:	59,1	27,4	39,2	56,0	32,8	32,7	60,6
<b>2003</b>	43,7	41,7	33,9	76,0	38,2	:	58,9	27,7	39,5	55,8	33,2	34,0	61,0
<b>2004</b>	:	:	:	:	:	:	:	:	:	:	:	:	:
<b>2005</b>	:	:	:	:	:	:	:	:	:	:	:	:	:

**Απόκλιση Κύπρου από μέσο όρο Ευρωπαϊκής Ένωσης**

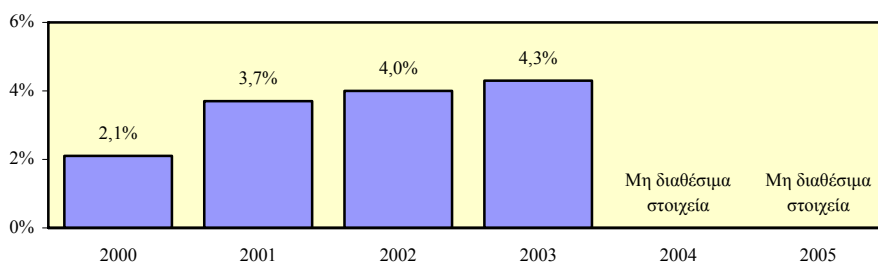

## Ποσοστό απασχόλησης στον τριτογενή τομέα του πληθυσμού 15-64 χρονών - άνδρες

### Περιγραφή δείκτη και πηγή πληροφοριών

Το ποσοστό απασχόλησης στον τριτογενή τομέα του ανδρικού πληθυσμού 15-64 χρονών υπολογίζεται με τη διαίρεση του αριθμού των απασχολουμένων ανδρών 15-64 χρονών στον τριτογενή τομέα με τον αριθμό του ανδρικού πληθυσμού της ίδιας ηλικιακής ομάδας.

$$\text{Ποσοστό απασχόλησης} = \frac{\text{Απασχολούμενοι άνδρες 15-64 χρονών στον τριτογενή τομέα}}{\text{Ανδρικός πληθυσμός 15-64 χρονών}} \times 100$$

Η πηγή πληροφοριών είναι η Έρευνα Εργατικού Δυναμικού που διεξάγεται από τη Στατιστική Υπηρεσία και αφορά το δεύτερο τρίμηνο του κάθε χρόνου.

### Απασχολούμενοι άνδρες 15-64 χρονών στον τριτογενή τομέα

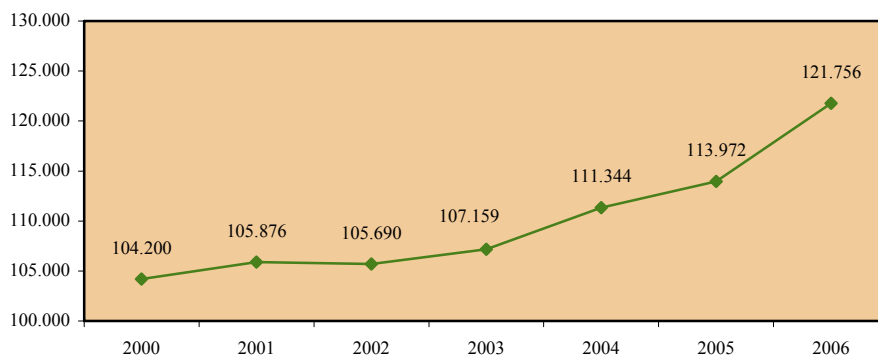

### Ανδρικός πληθυσμός 15-64 χρονών

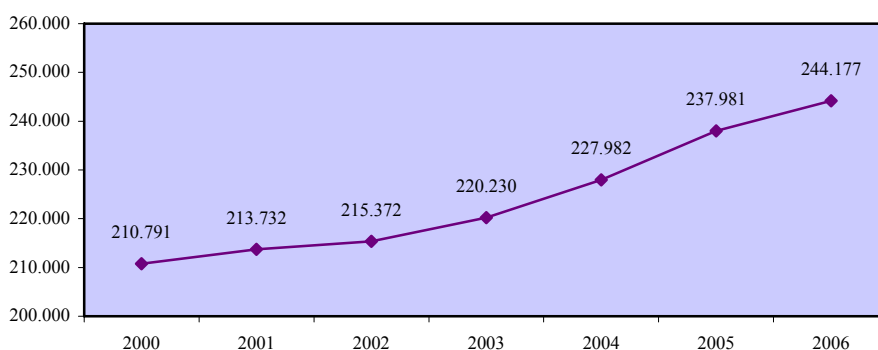

**Ποσοστό απασχόλησης στον τριτογενή τομέα  
του πληθυσμού 15-64 χρονών - άνδρες**

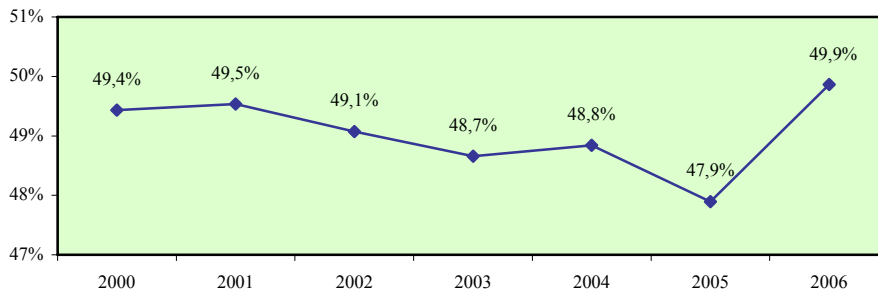

**Σύγκριση με τις χώρες της Ευρωπαϊκής Ένωσης**

	EU	AT	BE	CY	CZ	DE	DK	EE	EL	ES	FI	FR	HU
<b>2000</b>	42,6	42,3	44,5	49,4	33,3	43,3	51,0	32,0	39,6	39,1	36,3	44,8	31,5
<b>2001</b>	42,9	42,3	45,5	49,5	33,3	43,8	51,3	32,1	39,4	38,8	37,5	45,2	31,3
<b>2002</b>	43,0	40,9	45,4	49,1	33,7	43,9	52,0	34,0	39,9	39,1	37,7	45,1	31,3
<b>2003</b>	41,1	41,4	44,4	48,7	33,8	43,7	51,5	34,6	40,4	39,2	38,1	44,8	33,3
<b>2004</b>	:	:	:	48,8	:	:	:	:	:	:	:	:	:
<b>2005</b>	:	:	:	47,9	:	:	:	:	:	:	:	:	:

	IE	IT	LT	LU	LV	MT	NL	PL	PT	SE	SI	SK	UK
<b>2000</b>	39,1	44,3	30,4	73,4	31,5	42,1	57,2	25,4	36,4	46,4	28,8	27,9	54,9
<b>2001</b>	39,2	44,6	30,1	77,1	30,5	:	57,7	24,5	37,0	47,4	29,2	28,0	55,6
<b>2002</b>	39,2	45,2	28,7	77,9	31,6	:	57,2	24,5	36,5	47,4	29,4	28,1	55,7
<b>2003</b>	39,6	45,5	29,2	80,0	32,6	:	:	24,7	36,4	47,2	29,5	28,9	56,5
<b>2004</b>	:	:	:	:	:	:	:	:	:	:	:	:	:
<b>2005</b>	:	:	:	:	:	:	:	:	:	:	:	:	:

**Απόκλιση Κύπρου από μέσο όρο Ευρωπαϊκής Ένωσης**

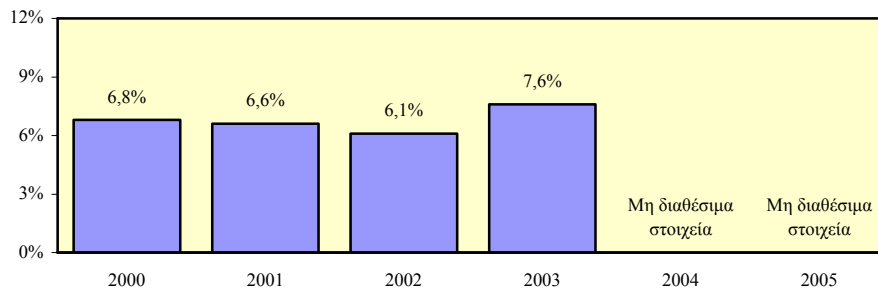



## Ποσοστό απασχόλησης στον τριτογενή τομέα του πληθυσμού 15-64 χρονών - γυναίκες

### Περιγραφή δείκτη και πηγή πληροφοριών

Το ποσοστό απασχόλησης στον τριτογενή τομέα του γυναικείου πληθυσμού 15-64 χρονών υπολογίζεται με τη διαίρεση του αριθμού των απασχολουμένων γυναικών 15-64 χρονών στον τριτογενή τομέα με τον αριθμό του γυναικείου πληθυσμού της ίδιας ηλικιακής ομάδας.

$$\text{Ποσοστό απασχόλησης} = \frac{\text{Απασχολούμενες γυναίκες 15-64 χρονών στον τριτογενή τομέα}}{\text{Γυναικείος πληθυσμός 15-64 χρονών}} \times 100$$

Η πηγή πληροφοριών είναι η Έρευνα Εργατικού Δυναμικού που διεξάγεται από τη Στατιστική Υπηρεσία και αφορά το δεύτερο τρίμηνο του κάθε χρόνου.

### Απασχολούμενες γυναίκες 15-64 χρονών στον τριτογενή τομέα

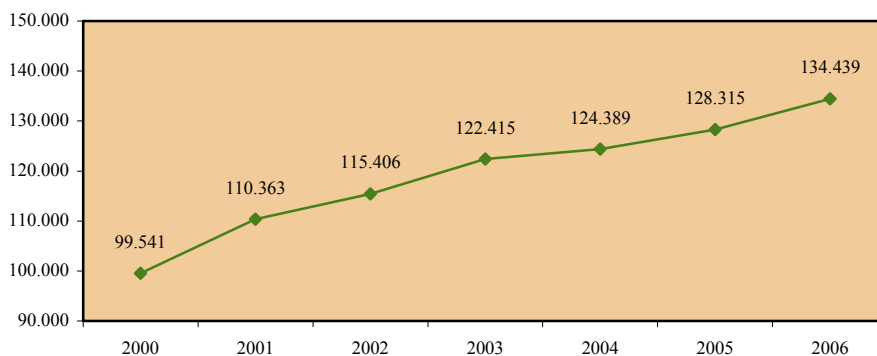

### Γυναικείος πληθυσμός 15-64 χρονών

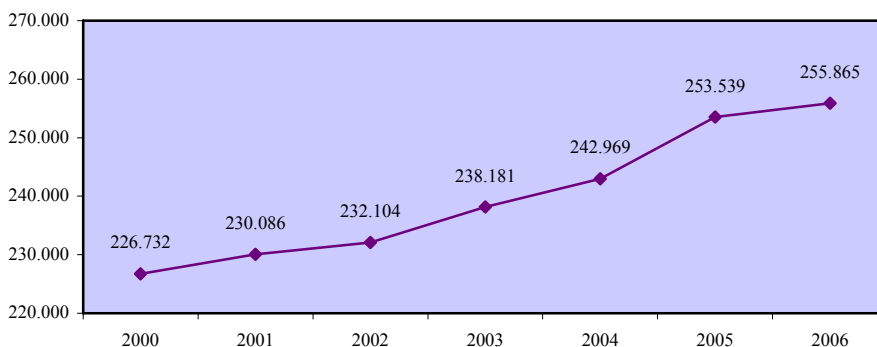

### Ποσοστό απασχόλησης στον τριτογενή τομέα του πληθυσμού 15-64 χρονών - γυναίκες

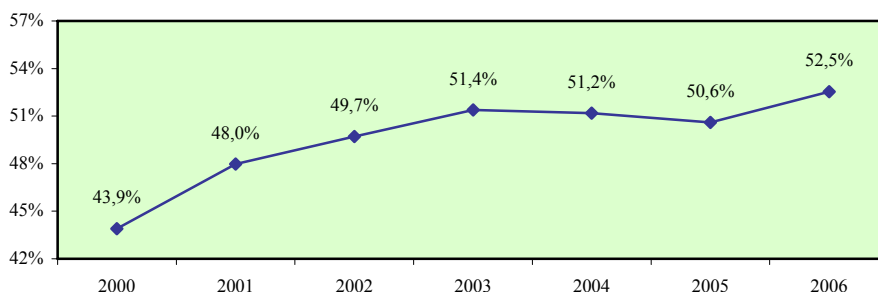

### Σύγκριση με τις χώρες της Ευρωπαϊκής Ένωσης

	EU	AT	BE	CY	CZ	DE	DK	EE	EL	ES	FI	FR	HU
2000	46,4	50,3	46,9	43,9	40,2	53,0	64,6	42,1	28,0	35,3	52,3	50,5	35,8
2001	47,1	51,2	47,4	48,0	39,9	53,9	64,8	43,4	28,7	36,4	53,5	51,2	35,3
2002	47,8	52,8	47,6	49,7	40,2	54,6	64,5	44,9	29,7	37,3	55,1	52,1	35,8
2003	46,2	53,8	47,3	51,4	40,1	54,7	63,6	45,0	30,5	38,9	55,5	52,5	38,9
2004	:	:	:	51,2	:	:	:	:	:	:	:	:	:
2005	:	:	:	50,6	:	:	:	:	:	:	:	:	:

	IE	IT	LT	LU	LV	MT	NL	PL	PT	SE	SI	SK	UK
2000	44,5	34,2	42,8	65,2	38,8	22,8	58,5	31,4	40,4	63,9	35,3	37,1	64,1
2001	45,9	35,8	42,8	68,2	40,7	:	60,2	30,5	40,9	64,7	35,9	37,7	64,9
2002	47,3	37,0	38,1	71,4	42,5	:	61,1	30,2	41,8	64,9	36,4	37,2	65,5
2003	47,9	38,0	38,2	71,9	43,4	:	:	30,6	42,4	64,7	37,0	38,9	65,6
2004	:	:	:	:	:	:	:	:	:	:	:	:	:
2005	:	:	:	:	:	:	:	:	:	:	:	:	:

### Απόκλιση Κύπρου από μέσο όρο Ευρωπαϊκής Ένωσης

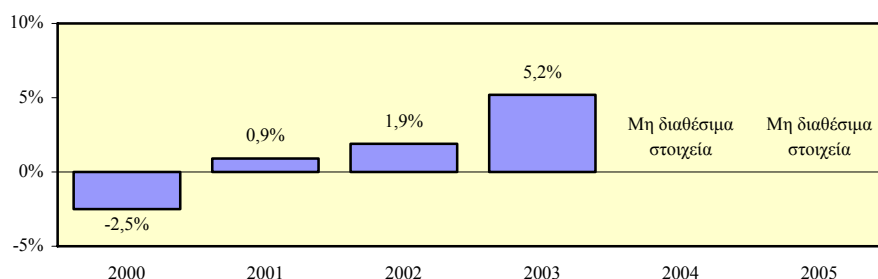

## Χάσμα ποσοστών απασχόλησης στον τριτογενή τομέα ανδρών και γυναικών 15-64 χρονών

### Περιγραφή δείκτη και πηγή πληροφοριών

Το χάσμα ποσοστών απασχόλησης στον τριτογενή τομέα ανδρών και γυναικών 15-64 χρονών υπολογίζεται με την αφαίρεση του ποσοστού απασχόλησης στον τριτογενή τομέα του γυναικείου πληθυσμού 15-64 χρονών από το αντίστοιχο ποσοστό απασχόλησης για τους άνδρες.

$$\text{Χάσμα} = \% \text{ Απασχόλησης ανδρών} - \% \text{ Απασχόλησης γυναικών}$$

Η πηγή πληροφοριών είναι η Έρευνα Εργατικού Δυναμικού που διεξάγεται από τη Στατιστική Υπηρεσία και αφορά το δεύτερο τρίμηνο του κάθε χρόνου.

### Ποσοστό απασχόλησης στον τριτογενή τομέα του πληθυσμού 15-64 χρονών - άνδρες

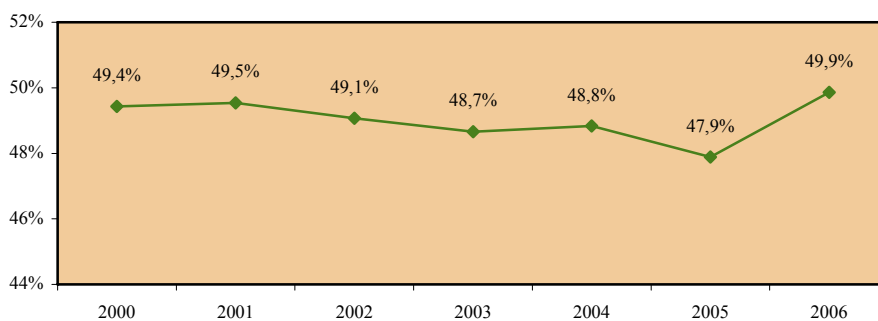

### Ποσοστό απασχόλησης στον τριτογενή τομέα του πληθυσμού 15-64 χρονών - γυναίκες

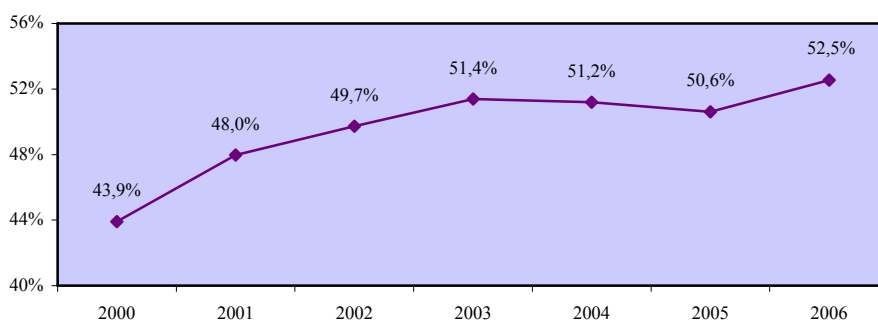

### Χάσμα ποσοστών απασχόλησης στον τριτογενή τομέα ανδρών και γυναικών 15-64 χρονών

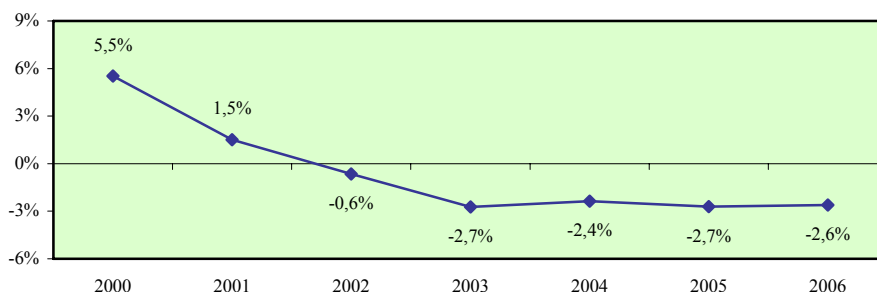

### Σύγκριση με τις χώρες της Ευρωπαϊκής Ένωσης

	EU	AT	BE	CY	CZ	DE	DK	EE	EL	ES	FI	FR	HU
2000	-3,8	-8,0	-2,4	5,5	-6,9	-9,7	-13,6	-10,1	11,6	3,8	-16,0	-5,7	-4,3
2001	-4,2	-8,9	-1,9	1,5	-6,6	-10,1	-13,5	-11,3	10,7	2,4	-16,0	-6,0	-4,0
2002	-4,8	-11,9	-2,2	-0,6	-6,5	-10,7	-12,5	-10,9	10,2	1,8	-17,4	-7,0	-4,5
2003	-5,1	-12,4	-2,9	-2,7	-6,3	-11,0	-12,1	-10,4	9,9	0,3	-17,4	-7,7	-5,6
2004	:	:	:	-2,4	:	:	:	:	:	:	:	:	:
2005	:	:	:	-2,7	:	:	:	:	:	:	:	:	:

	IE	IT	LT	LU	LV	MT	NL	PL	PT	SE	SI	SK	UK
2000	-5,4	10,1	-12,4	8,2	-7,3	19,3	-1,3	-6,0	-4,0	-17,5	-6,5	-9,2	-9,2
2001	-6,7	8,8	-12,7	8,9	-10,2	:	-2,5	-6,0	-3,9	-17,3	-6,7	-9,7	-9,3
2002	-8,1	8,2	-9,4	6,5	-10,9	:	-3,9	-5,7	-5,3	-17,5	-7,0	-9,1	-9,8
2003	-8,3	7,5	-9,0	8,1	-10,8	:	:	-5,9	-6,0	-17,5	-7,5	-10,0	-9,1
2004	:	:	:	:	:	:	:	:	:	:	:	:	:
2005	:	:	:	:	:	:	:	:	:	:	:	:	:

### Απόκλιση Κύπρου από μέσο όρο Ευρωπαϊκής Ένωσης

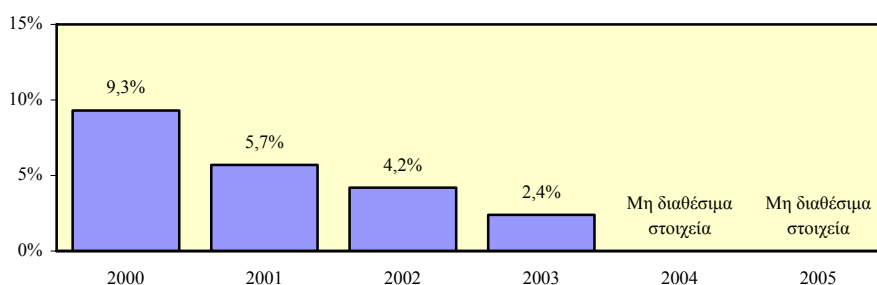

### 3.1.3. Ποσοστά απασχόλησης πληθυσμού 15-64 χρονών κατά ηλικία

Στο μέρος αυτό περιέχονται οι δείκτες των ποσοστών απασχόλησης πληθυσμού 15-64 χρονών κατά ηλικία στην Κύπρο και την Ευρωπαϊκή Ένωση. Οι ηλικίες για τις οποίες παρουσιάζονται τα ποσοστά απασχόλησης προσδιορίζονται παραστατικά στο πιο κάτω διάγραμμα.

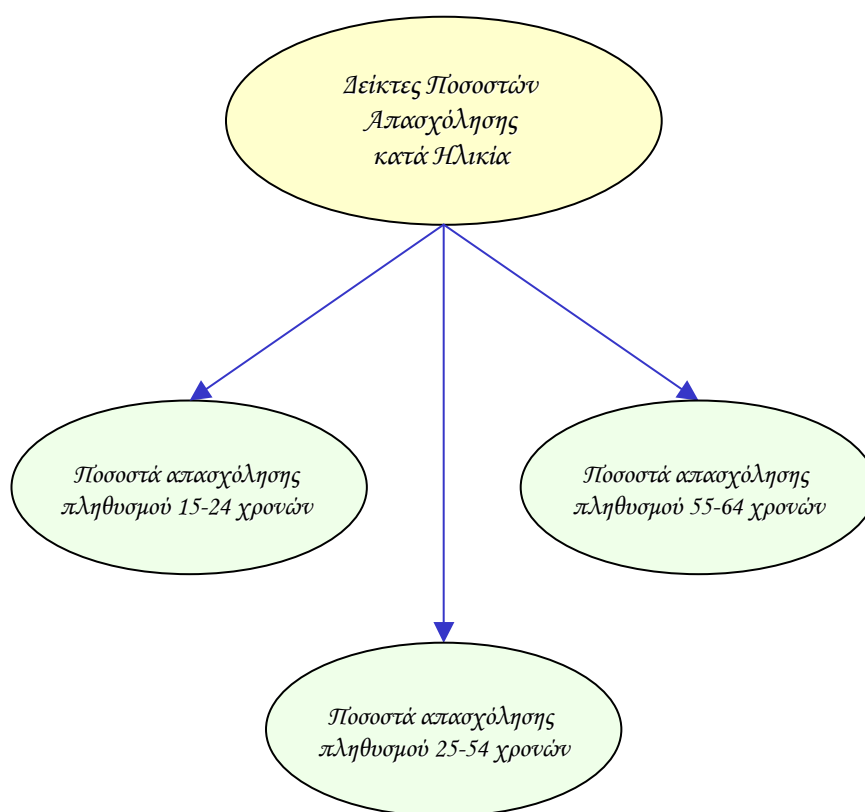

Οι δείκτες των ποσοστών απασχόλησης στις διάφορες ηλικίες υπολογίζονται τόσο για το σύνολο όσο και για τους άνδρες και τις γυναίκες. Επίσης, εξετάζεται το χάσμα το οποίο παρατηρείται στον κάθε δείκτη μεταξύ των δύο φύλων.

Τα στοιχεία και οι πληροφορίες που παρουσιάζονται για κάθε δείκτη αφορούν την περιγραφή του και την πηγή πληροφοριών, τα στοιχεία που αξιοποιήθηκαν στον υπολογισμό του, σύγκριση με τα αντίστοιχα στοιχεία των κρατών μελών της Ευρωπαϊκής Ένωσης όπου υπάρχουν καθώς και την απόκλιση που προκύπτει μεταξύ της Κύπρου και του μέσου όρου της Ευρωπαϊκής Ένωσης.

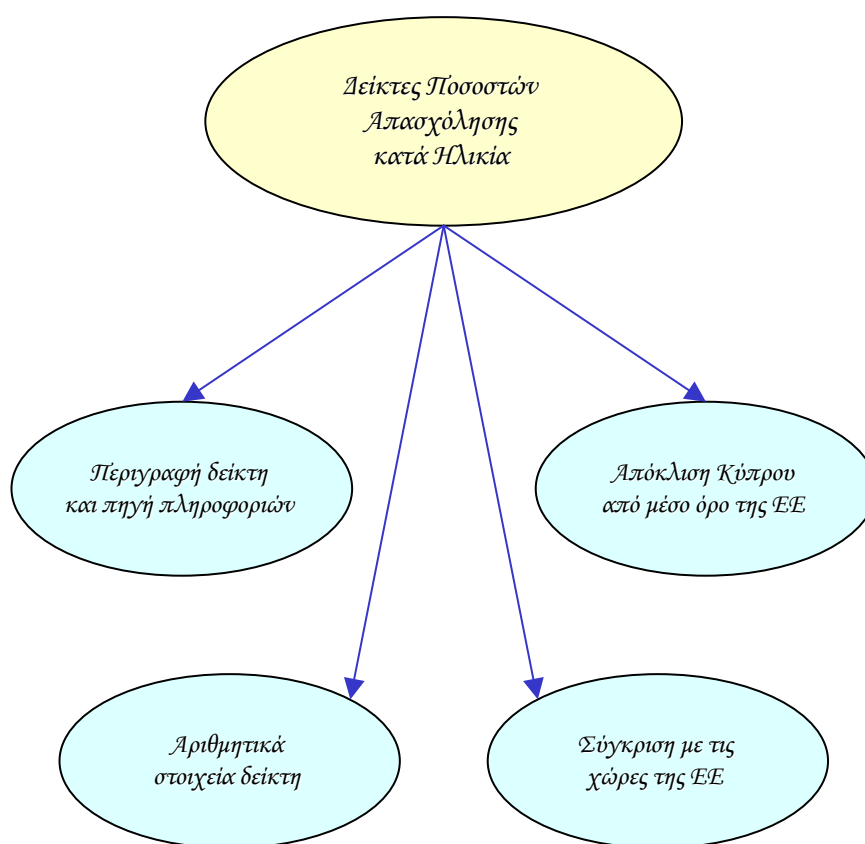

## Ποσοστό απασχόλησης πληθυσμού 15-24 χρονών - σύνολο

### Περιγραφή δείκτη και πηγή πληροφοριών

Το ποσοστό απασχόλησης πληθυσμού 15-24 χρονών υπολογίζεται με τη διαίρεση του αριθμού των απασχολούμενων 15-24 χρονών με τον αριθμό του πληθυσμού της ίδιας ηλικιακής ομάδας.

$$\text{Ποσοστό απασχόλησης} = \frac{\text{Απασχολούμενοι 15-24 χρονών}}{\text{Πληθυσμός 15-24 χρονών}} \times 100$$

Η πηγή πληροφοριών είναι η Έρευνα Εργατικού Δυναμικού που διεξάγεται από τη Στατιστική Υπηρεσία και αφορά το δεύτερο τρίμηνο του κάθε χρόνου.

### Απασχολούμενοι 15-24 χρονών

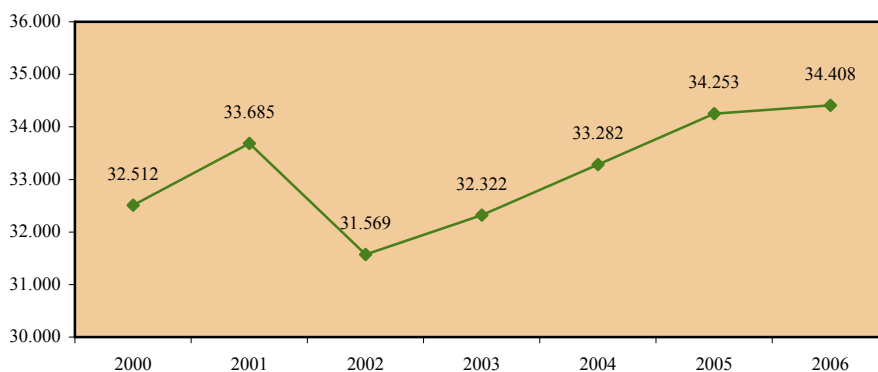

### Πληθυσμός 15-24 χρονών

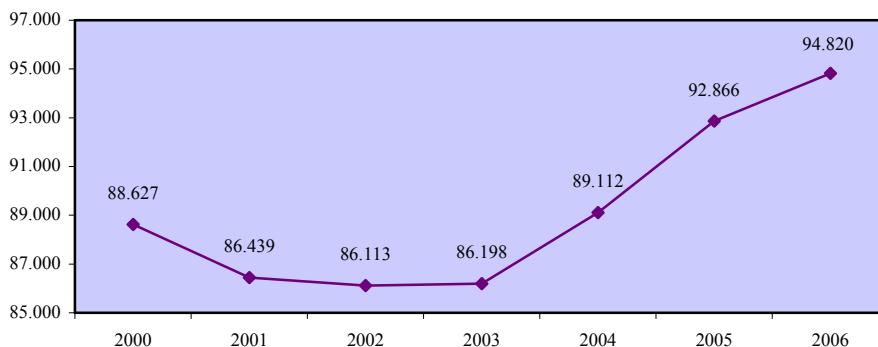

### Ποσοστό απασχόλησης πληθυσμού 15-24 χρονών - σύνολο

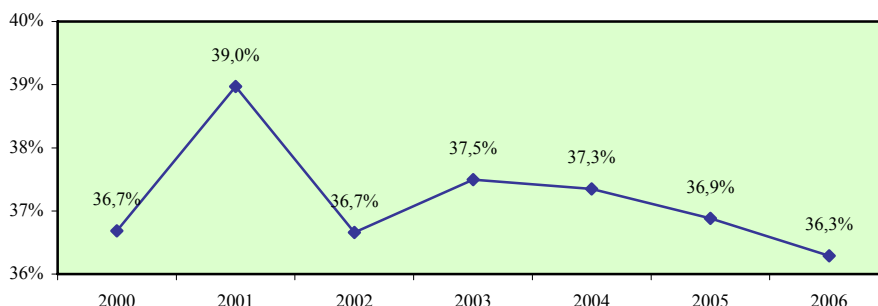

### Σύγκριση με τις χώρες της Ευρωπαϊκής Ένωσης

	EU	AT	BE	CY	CZ	DE	DK	EE	EL	ES	FI	FR	HU
<b>2000</b>	38,1	52,4	29,1	36,7	36,4	47,2	66,0	28,3	27,6	32,5	41,1	28,6	33,5
<b>2001</b>	38,1	51,3	29,7	39,0	34,2	47,0	62,3	28,1	26,2	34,0	41,8	29,5	30,7
<b>2002</b>	37,5	51,7	29,4	36,7	32,2	45,7	63,5	28,2	26,5	34,0	40,7	29,9	28,5
<b>2003</b>	36,9	51,1	27,4	37,5	30,0	44,2	59,6	29,3	25,3	34,4	39,7	30,6	26,8
<b>2004</b>	36,8	51,9	27,8	37,3	27,8	41,9	62,3	27,2	26,8	35,2	39,4	30,4	23,6
<b>2005</b>	36,8	53,1	27,5	36,9	27,5	42,0	62,3	29,1	25,0	38,3	40,5	30,1	21,8

	IE	IT	LT	LU	LV	MT	NL	PL	PT	SE	SI	SK	UK
<b>2000</b>	50,4	26,4	25,9	31,9	29,6	52,8	68,7	24,5	42,2	42,2	32,8	29,0	56,6
<b>2001</b>	49,3	26,3	22,7	32,3	28,8	52,3	70,4	24,0	42,9	44,2	30,5	27,7	56,6
<b>2002</b>	47,6	25,8	23,8	31,2	31,0	50,5	70,0	21,7	42,2	42,8	30,6	27,0	56,1
<b>2003</b>	47,5	25,2	22,5	27,0	31,5	47,2	68,3	21,2	38,8	41,2	29,1	27,4	55,3
<b>2004</b>	47,7	27,6	20,3	23,3	30,5	46,2	65,9	21,7	37,1	39,2	33,8	26,3	55,4
<b>2005</b>	48,7	25,7	21,2	24,9	32,6	45,3	65,2	22,5	36,1	39,0	34,1	25,6	54,0

### Απόκλιση Κύπρου από μέσο όρο Ευρωπαϊκής Ένωσης





## Ποσοστό απασχόλησης πληθυσμού 15-24 χρονών - άνδρες

### Περιγραφή δείκτη και πηγή πληροφοριών

Το ποσοστό απασχόλησης ανδρικού πληθυσμού 15-24 χρονών υπολογίζεται με τη διαίρεση του αριθμού των απασχολουμένων ανδρών 15-24 χρονών με τον αριθμό του ανδρικού πληθυσμού της ίδιας ηλικιακής ομάδας.

$$\text{Ποσοστό απασχόλησης} = \frac{\text{Απασχολούμενοι άνδρες 15-24 χρονών}}{\text{Ανδρικός πληθυσμός 15-24 χρονών}} \times 100$$

Η πηγή πληροφοριών είναι η Έρευνα Εργατικού Δυναμικού που διεξάγεται από τη Στατιστική Υπηρεσία και αφορά το δεύτερο τρίμηνο του κάθε χρόνου.

### Απασχολούμενοι άνδρες 15-24 χρονών

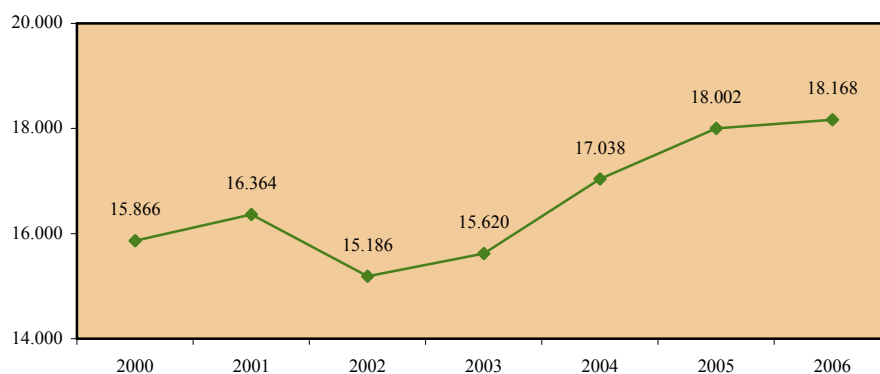

### Ανδρικός πληθυσμός 15-24 χρονών

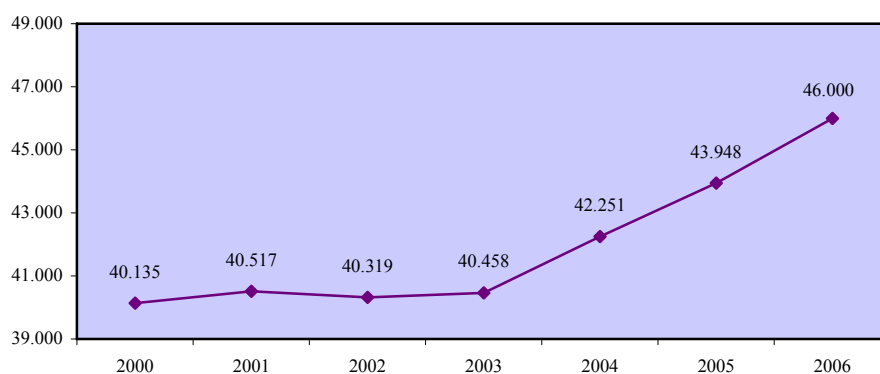

### Ποσοστό απασχόλησης πληθυσμού 15-24 χρονών - άνδρες

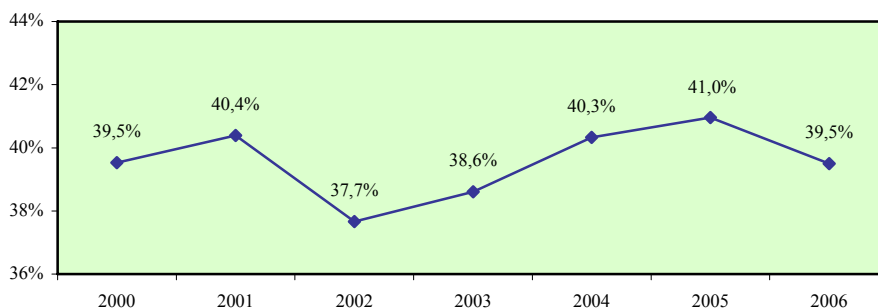

### Σύγκριση με τις χώρες της Ευρωπαϊκής Ένωσης

	EU	AT	BE	CY	CZ	DE	DK	EE	EL	ES	FI	FR	HU
<b>2000</b>	41,4	57,0	32,8	<b>39,5</b>	39,3	49,7	68,5	31,7	32,7	38,2	42,2	31,9	37,3
<b>2001</b>	41,4	55,6	33,2	<b>40,4</b>	37,1	49,3	64,5	33,9	30,7	40,2	42,9	33,3	34,4
<b>2002</b>	40,5	56,0	32,2	<b>37,7</b>	35,3	46,9	65,5	34,6	31,5	39,7	41,1	33,6	31,2
<b>2003</b>	39,8	55,7	29,9	<b>38,6</b>	32,3	45,4	61,5	35,9	30,9	39,9	40,1	34,0	29,8
<b>2004</b>	39,8	56,0	30,1	<b>40,3</b>	30,1	43,6	63,4	32,8	32,3	40,8	39,4	34,0	26,3
<b>2005</b>	39,7	56,8	29,7	<b>41,0</b>	31,3	43,7	63,9	33,1	30,1	43,5	40,4	33,9	24,4

	IE	IT	LT	LU	LV	MT	NL	PL	PT	SE	SI	SK	UK
<b>2000</b>	54,2	30,7	28,9	35,0	34,7	53,4	70,0	27,3	48,1	44,2	35,7	29,8	58,6
<b>2001</b>	53,1	30,4	24,6	34,6	32,8	54,3	71,2	26,6	48,7	43,7	34,1	28,9	58,9
<b>2002</b>	50,6	30,3	27,1	34,3	36,4	51,7	70,6	24,2	47,8	41,8	34,4	28,7	57,6
<b>2003</b>	50,5	29,7	26,3	28,0	37,1	49,1	68,9	23,9	43,1	40,4	33,7	29,3	56,9
<b>2004</b>	50,7	32,1	24,0	26,0	36,4	50,4	66,3	24,8	41,5	38,6	38,8	28,0	56,6
<b>2005</b>	51,5	30,4	24,8	28,4	38,7	46,7	65,5	25,4	40,5	38,2	38,1	28,1	55,3

### Απόκλιση Κύπρου από μέσο όρο Ευρωπαϊκής Ένωσης

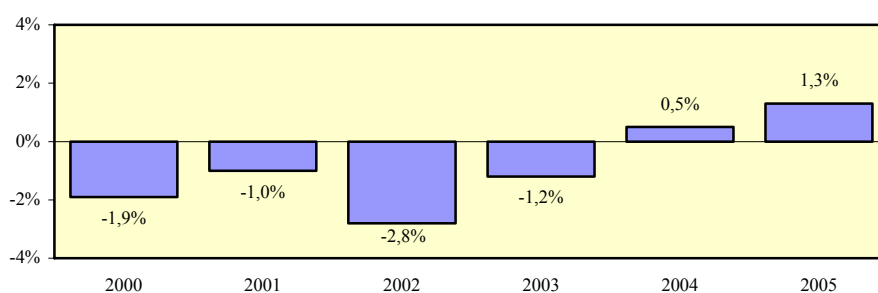

## Ποσοστό απασχόλησης πληθυσμού 15-24 χρονών - γυναίκες

### Περιγραφή δείκτη και πηγή πληροφοριών

Το ποσοστό απασχόλησης γυναικείου πληθυσμού 15-24 χρονών υπολογίζεται με τη διαίρεση του αριθμού των απασχολούμενων γυναικών 15-24 χρονών με τον αριθμό του γυναικείου πληθυσμού της ίδιας ηλικιακής ομάδας.

$$\text{Ποσοστό απασχόλησης} = \frac{\text{Απασχολούμενες γυναίκες 15-24 χρονών}}{\text{Γυναικείος πληθυσμός 15-24 χρονών}} \times 100$$

Η πηγή πληροφοριών είναι η Έρευνα Εργατικού Δυναμικού που διεξάγεται από τη Στατιστική Υπηρεσία και αφορά το δεύτερο τρίμηνο του κάθε χρόνου.

### Απασχολούμενες γυναίκες 15-24 χρονών

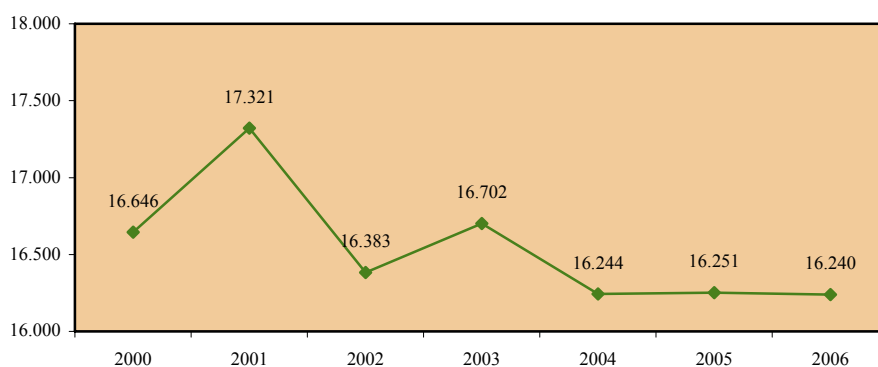

### Γυναικείος πληθυσμός 15-24 χρονών

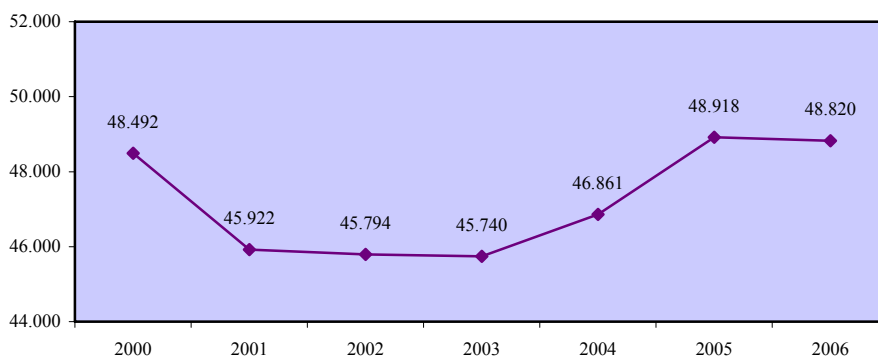

### Ποσοστό απασχόλησης πληθυσμού 15-24 χρονών - γυναίκες

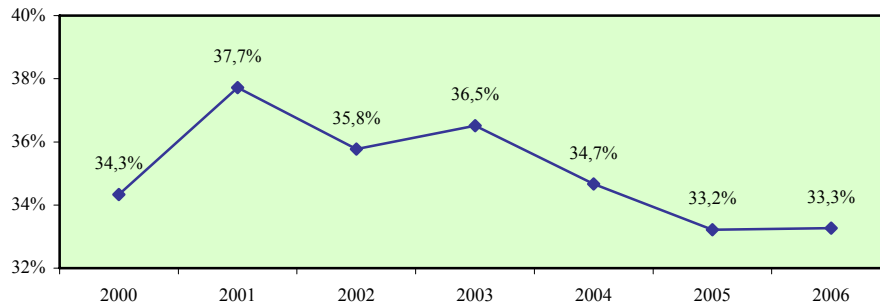

### Σύγκριση με τις χώρες της Ευρωπαϊκής Ένωσης

	EU	AT	BE	CY	CZ	DE	DK	EE	EL	ES	FI	FR	HU
<b>2000</b>	34,7	47,9	25,4	<b>34,3</b>	33,5	44,6	63,3	24,8	22,4	26,7	40,0	25,3	29,7
<b>2001</b>	34,8	47,1	26,0	<b>37,7</b>	31,4	44,7	60,1	21,9	21,7	27,5	40,7	25,7	26,9
<b>2002</b>	34,5	47,4	26,5	<b>35,8</b>	29,2	44,5	61,4	21,6	21,4	28,0	40,3	26,2	25,8
<b>2003</b>	33,9	46,5	24,7	<b>36,5</b>	27,6	43,0	57,6	22,7	19,8	28,6	39,2	27,1	23,8
<b>2004</b>	33,8	47,9	25,4	<b>34,7</b>	25,4	40,2	61,1	21,6	21,3	29,3	39,4	26,7	20,8
<b>2005</b>	33,8	49,4	25,2	<b>33,2</b>	23,4	40,2	60,5	25,1	19,8	32,8	40,6	26,3	19,2

	IE	IT	LT	LU	LV	MT	NL	PL	PT	SE	SI	SK	UK
<b>2000</b>	46,6	22,1	22,8	28,8	24,4	52,2	67,3	21,8	36,2	40,1	29,7	28,2	54,6
<b>2001</b>	45,5	22,1	20,9	29,8	24,6	50,2	69,6	21,5	37,0	44,7	26,8	26,5	54,2
<b>2002</b>	44,5	21,3	20,5	28,0	25,4	49,2	69,5	19,3	36,5	43,8	26,5	25,3	54,5
<b>2003</b>	44,4	20,6	18,5	26,1	25,7	45,2	67,8	18,3	34,4	42,1	24,3	25,4	53,7
<b>2004</b>	44,7	23,1	16,5	20,5	24,4	41,8	65,4	18,6	32,5	39,7	28,6	24,6	54,1
<b>2005</b>	45,9	20,8	17,4	21,3	26,2	43,9	64,9	19,6	31,4	39,7	29,8	23,1	52,5

### Απόκλιση Κύπρου από μέσο όρο Ευρωπαϊκής Ένωσης

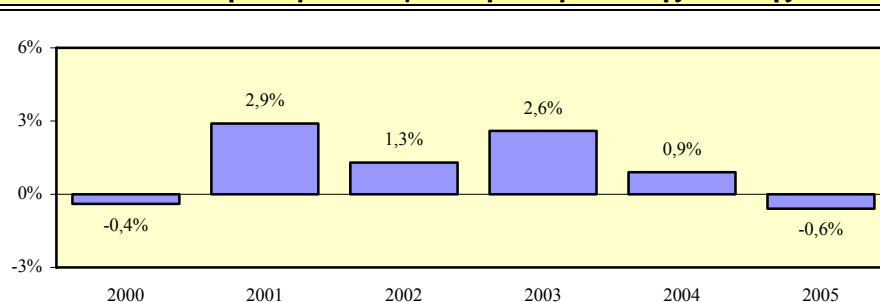

## Χάσμα ποσοστών απασχόλησης ανδρών και γυναικών 15-24 χρονών

### Περιγραφή δείκτη και πηγή πληροφοριών

Το χάσμα ποσοστών απασχόλησης ανδρών και γυναικών 15-24 χρονών υπολογίζεται με την αφαίρεση του ποσοστού απασχόλησης γυναικείου πληθυσμού 15-24 χρονών από το αντίστοιχο ποσοστό απασχόλησης για τους άνδρες.

$$\text{Χάσμα} = \% \text{ Απασχόλησης ανδρών} - \% \text{ Απασχόλησης γυναικών}$$

Η πηγή πληροφοριών είναι η Έρευνα Εργατικού Δυναμικού που διεξάγεται από τη Στατιστική Υπηρεσία και αφορά το δεύτερο τρίμηνο του κάθε χρόνου.

### Ποσοστό απασχόλησης πληθυσμού 15-24 χρονών - άνδρες

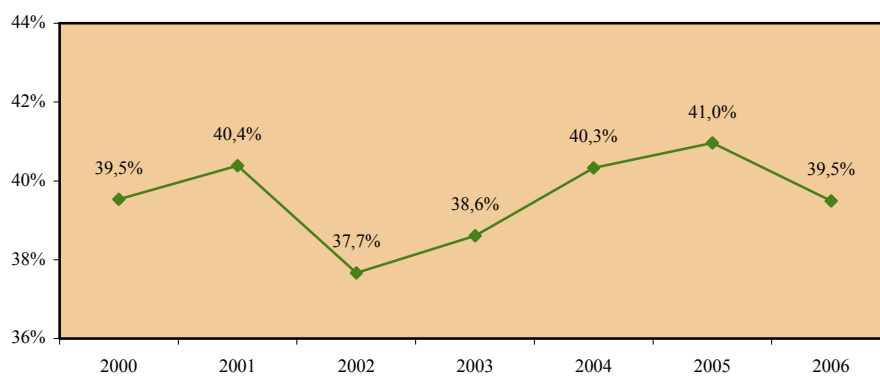

### Ποσοστό απασχόλησης πληθυσμού 15-24 χρονών - γυναίκες

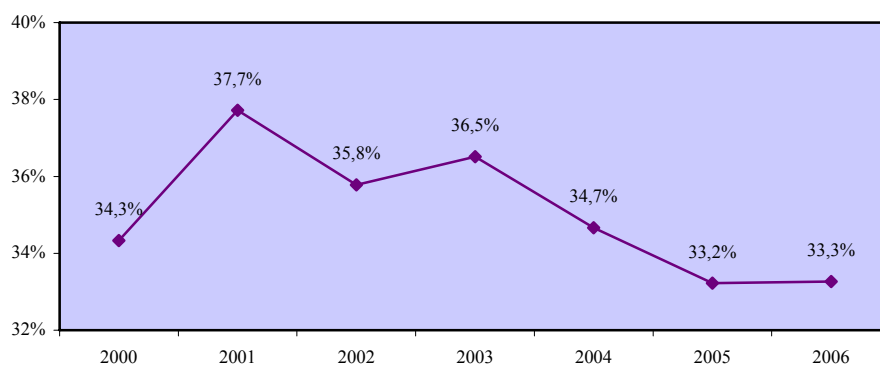

### Χάσμα ποσοστών απασχόλησης ανδρών και γυναικών 15-24 χρονών

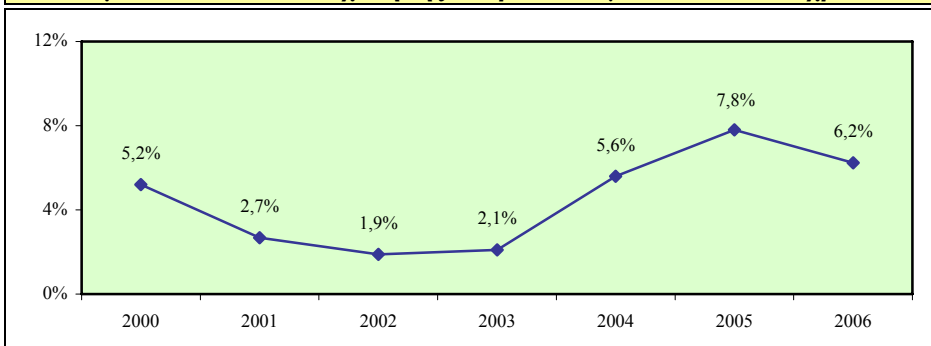

### Σύγκριση με τις χώρες της Ευρωπαϊκής Ένωσης

	EU	AT	BE	CY	CZ	DE	DK	EE	EL	ES	FI	FR	HU
<b>2000</b>	6,7	9,1	7,4	5,2	5,8	5,1	5,2	6,9	10,3	11,5	2,2	6,6	7,6
<b>2001</b>	6,6	8,5	7,2	2,7	5,7	4,6	4,4	12,0	9,0	12,7	2,2	7,6	7,5
<b>2002</b>	6,0	8,6	5,7	1,9	6,1	2,4	4,1	13,0	10,1	11,7	0,8	7,4	5,4
<b>2003</b>	5,9	9,2	5,2	2,1	4,7	2,4	3,9	13,2	11,1	11,3	0,9	6,9	6,0
<b>2004</b>	6,0	8,1	4,7	5,6	4,7	3,4	2,3	11,2	11,0	11,5	0,0	7,3	5,5
<b>2005</b>	5,9	7,4	4,5	7,8	7,9	3,5	3,4	8,0	10,3	10,7	-0,2	7,6	5,2

	IE	IT	LT	LU	LV	MT	NL	PL	PT	SE	SI	SK	UK
<b>2000</b>	7,6	8,6	6,1	6,2	10,3	1,2	2,7	5,5	11,9	4,1	6,0	1,6	4,0
<b>2001</b>	7,6	8,3	3,7	4,8	8,2	4,1	1,6	5,1	11,7	-1,0	7,3	2,4	4,7
<b>2002</b>	6,1	9,0	6,6	6,3	11,0	2,5	1,1	4,9	11,3	-2,0	7,9	3,4	3,1
<b>2003</b>	6,1	9,1	7,8	1,9	11,4	3,9	1,1	5,6	8,7	-1,7	9,4	3,9	3,2
<b>2004</b>	6,0	9,0	7,5	5,5	12,0	8,6	0,9	6,2	9,0	-1,1	10,2	3,4	2,5
<b>2005</b>	5,6	9,6	7,4	7,1	12,5	2,8	0,6	5,8	9,1	-1,5	8,3	5,0	2,8

### Απόκλιση Κύπρου από μέσο όρο Ευρωπαϊκής Ένωσης

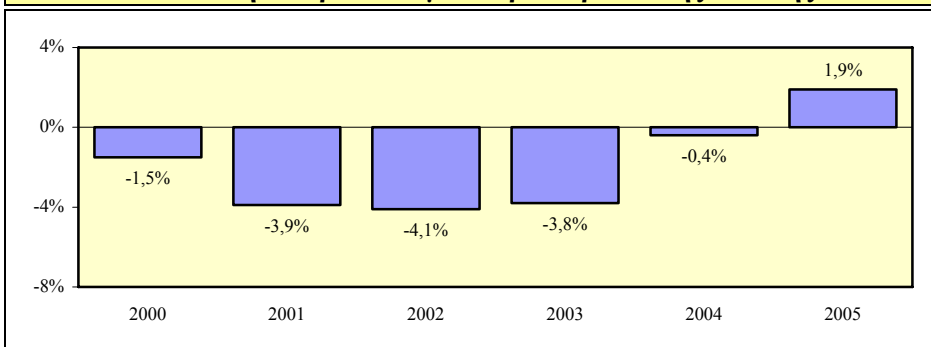

## Ποσοστό απασχόλησης πληθυσμού 25-54 χρονών - σύνολο

### Περιγραφή δείκτη και πηγή πληροφοριών

Το ποσοστό απασχόλησης πληθυσμού 25-54 χρονών υπολογίζεται με τη διαίρεση του αριθμού των απασχολουμένων 25-54 χρονών με τον αριθμό του πληθυσμού της ίδιας ηλικιακής ομάδας.

$$\text{Ποσοστό απασχόλησης} = \frac{\text{Απασχολούμενοι 25-54 χρονών}}{\text{Πληθυσμός 25-54 χρονών}} \times 100$$

Η πηγή πληροφοριών είναι η Έρευνα Εργατικού Δυναμικού που διεξάγεται από τη Στατιστική Υπηρεσία και αφορά το δεύτερο τρίμηνο του κάθε χρόνου.

### Απασχολούμενοι 25-54 χρονών

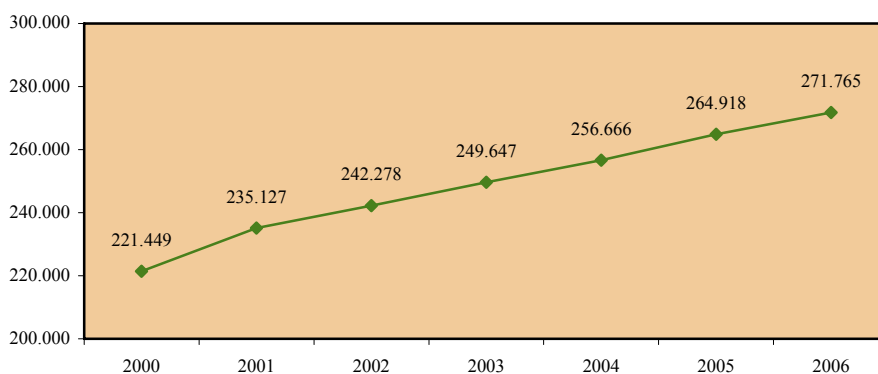

### Πληθυσμός 25-54 χρονών

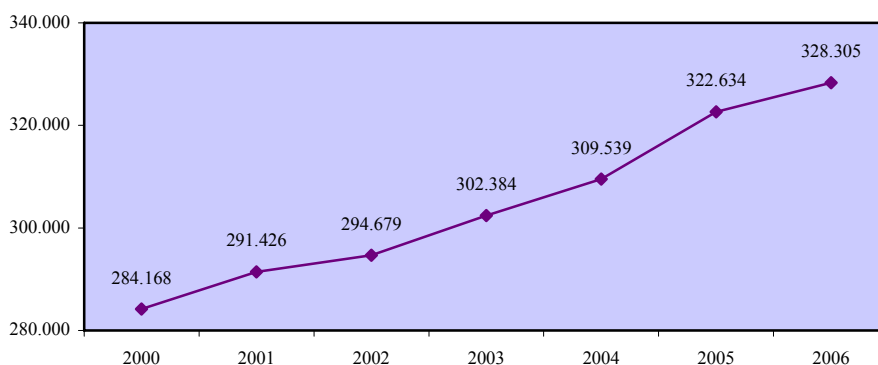

### Ποσοστό απασχόλησης πληθυσμού 25-54 χρονών - σύνολο

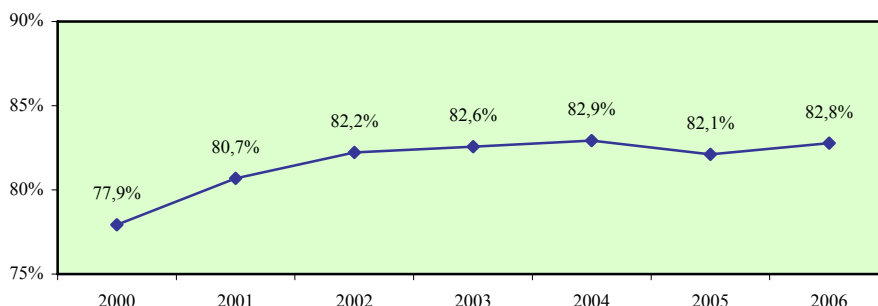

### Σύγκριση με τις χώρες της Ευρωπαϊκής Ένωσης

	EU	AT	BE	CY	CZ	DE	DK	EE	EL	ES	FI	FR	HU
<b>2000</b>	76,0	82,6	77,4	<b>77,9</b>	81,6	79,3	84,2	75,6	70,5	68,4	80,9	78,8	73,0
<b>2001</b>	76,3	82,9	76,6	<b>80,7</b>	82,1	79,3	84,4	76,0	70,6	69,5	81,5	79,4	73,1
<b>2002</b>	76,3	83,6	76,5	<b>82,2</b>	82,5	78,7	84,1	76,8	71,6	70,2	81,6	79,5	73,0
<b>2003</b>	76,4	84,0	76,5	<b>82,6</b>	81,7	77,9	83,5	77,8	72,9	71,4	81,1	79,5	73,7
<b>2004</b>	76,8	82,6	77,3	<b>82,9</b>	81,4	78,1	83,7	78,8	73,5	72,7	81,0	79,6	73,6
<b>2005</b>	77,2	82,6	78,3	<b>82,1</b>	82,0	77,4	84,5	79,6	74,0	74,4	81,7	79,8	73,7

	IE	IT	LT	LU	LV	MT	NL	PL	PT	SE	SI	SK	UK
<b>2000</b>	75,3	68,0	75,2	78,2	73,6	60,6	81,7	70,9	81,8	83,9	82,6	74,7	80,2
<b>2001</b>	76,3	69,2	74,1	78,7	75,4	61,0	82,8	69,2	82,3	84,6	83,6	74,8	80,4
<b>2002</b>	76,1	70,1	76,9	79,0	76,1	61,6	82,8	67,4	81,5	84,1	83,4	75,0	80,4
<b>2003</b>	75,9	70,7	78,9	77,8	77,7	61,8	82,6	67,5	81,0	83,5	82,5	76,0	80,6
<b>2004</b>	76,8	72,2	79,4	79,3	77,9	62,1	82,5	68,2	81,1	82,9	83,8	74,7	80,8
<b>2005</b>	77,9	72,3	81,0	80,7	78,4	62,4	82,9	69,6	80,8	83,5	83,8	75,3	81,2

### Απόκλιση Κύπρου από μέσο όρο Ευρωπαϊκής Ένωσης

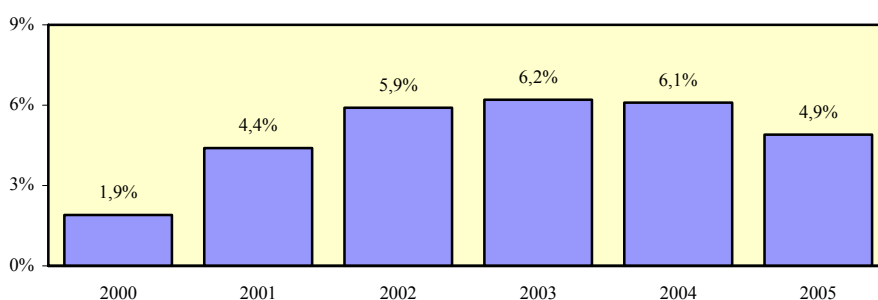



## Ποσοστό απασχόλησης πληθυσμού 25-54 χρονών - άνδρες

### Περιγραφή δείκτη και πηγή πληροφοριών

Το ποσοστό απασχόλησης ανδρικού πληθυσμού 25-54 χρονών υπολογίζεται με τη διαίρεση του αριθμού των απασχολούμενων ανδρών 25-54 χρονών με τον αριθμό του ανδρικού πληθυσμού της ίδιας ηλικιακής ομάδας.

$$\text{Ποσοστό απασχόλησης} = \frac{\text{Απασχολούμενοι άνδρες 25-54 χρονών}}{\text{Ανδρικός πληθυσμός 25-54 χρονών}} \times 100$$

Η πηγή πληροφοριών είναι η Έρευνα Εργατικού Δυναμικού που διεξάγεται από τη Στατιστική Υπηρεσία και αφορά το δεύτερο τρίμηνο του κάθε χρόνου.

### Απασχολούμενοι άνδρες 25-54 χρονών

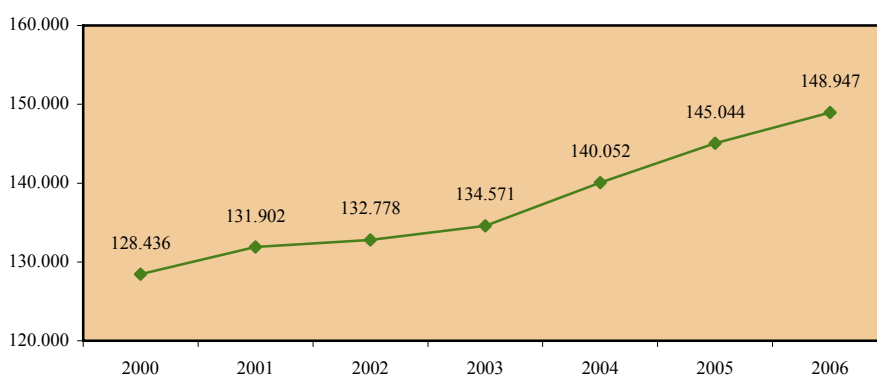

### Ανδρικός πληθυσμός 25-54 χρονών

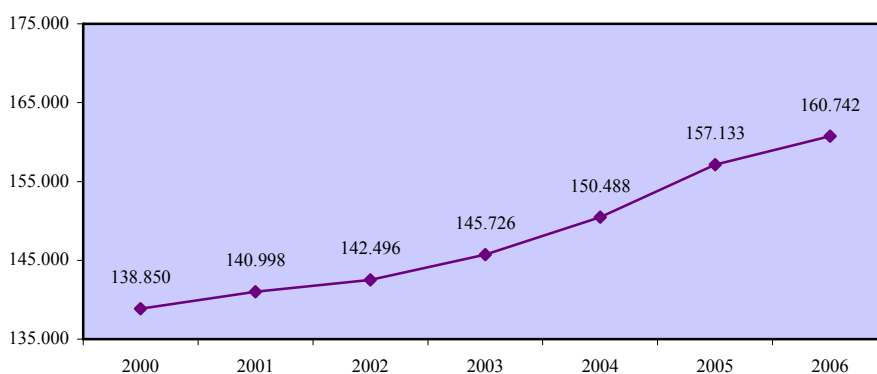

### Ποσοστό απασχόλησης πληθυσμού 25-54 χρονών - άνδρες

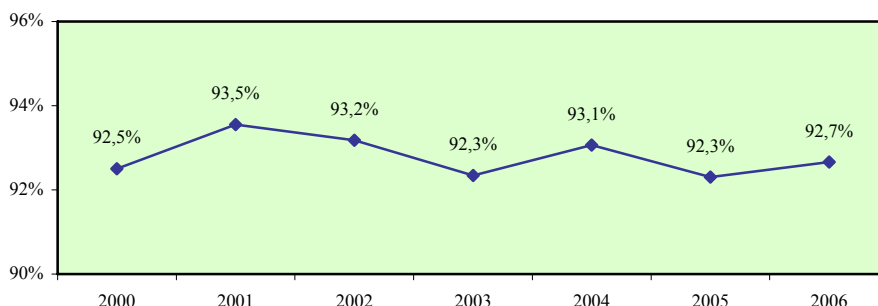

### Σύγκριση με τις χώρες της Ευρωπαϊκής Ένωσης

	EU	AT	BE	CY	CZ	DE	DK	EE	EL	ES	FI	FR	HU
<b>2000</b>	86,0	91,3	87,3	<b>92,5</b>	89,3	87,2	88,5	78,4	88,5	85,7	84,3	87,7	79,2
<b>2001</b>	<b>85,9</b>	90,6	86,5	<b>93,5</b>	89,7	86,9	88,2	78,7	88,5	85,9	84,7	88,1	79,4
<b>2002</b>	<b>85,4</b>	91,1	86,1	<b>93,2</b>	90,2	85,6	88,4	80,3	88,7	85,7	83,8	87,4	79,7
<b>2003</b>	<b>85,2</b>	91,1	85,0	<b>92,3</b>	89,7	84,3	87,9	81,0	89,3	85,9	83,3	87,1	80,1
<b>2004</b>	<b>85,2</b>	89,4	85,8	<b>93,1</b>	89,2	83,9	87,6	81,6	89,3	86,1	83,8	86,9	80,5
<b>2005</b>	<b>85,5</b>	89,1	86,1	<b>92,3</b>	89,8	83,7	88,3	81,9	89,5	86,9	84,4	87,0	80,3

	IE	IT	LT	LU	LV	MT	NL	PL	PT	SE	SI	SK	UK
<b>2000</b>	88,2	84,9	74,0	92,9	74,8	88,1	92,2	77,6	89,9	85,8	85,7	79,6	87,5
<b>2001</b>	88,6	85,5	73,3	93,2	76,7	90,0	92,7	75,4	90,1	86,6	87,0	79,0	87,5
<b>2002</b>	87,4	86,0	78,0	93,1	78,1	88,5	91,8	73,0	89,2	85,9	86,7	79,5	87,4
<b>2003</b>	87,0	86,5	79,8	91,6	80,7	88,3	90,6	73,0	87,8	85,3	85,7	80,5	87,6
<b>2004</b>	87,8	86,7	81,7	92,2	80,4	88,8	90,2	73,9	87,4	85,0	86,4	80,0	87,7
<b>2005</b>	88,4	86,6	83,3	92,8	81,7	88,9	90,3	76,1	86,7	86,1	86,4	81,4	87,8

### Απόκλιση Κύπρου από μέσο όρο Ευρωπαϊκής Ένωσης

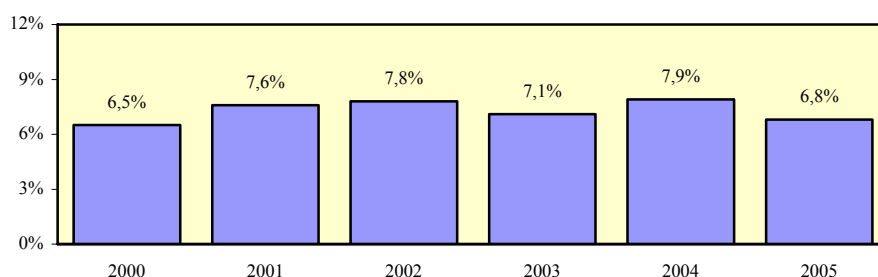

## Ποσοστό απασχόλησης πληθυσμού 25-54 χρονών - γυναίκες

### Περιγραφή δείκτη και πηγή πληροφοριών

Το ποσοστό απασχόλησης γυναικείου πληθυσμού 25-54 χρονών υπολογίζεται με τη διαίρεση του αριθμού των απασχολουμένων γυναικών 25-54 χρονών με τον αριθμό του γυναικείου πληθυσμού της ίδιας ηλικιακής ομάδας.

$$\text{Ποσοστό απασχόλησης} = \frac{\text{Απασχολούμενες γυναίκες 25-54 χρονών}}{\text{Γυναικείος πληθυσμός 25-54 χρονών}} \times 100$$

Η πηγή πληροφοριών είναι η Έρευνα Εργατικού Δυναμικού που διεξάγεται από τη Στατιστική Υπηρεσία και αφορά το δεύτερο τρίμηνο του κάθε χρόνου.

### Απασχολούμενες γυναίκες 25-54 χρονών

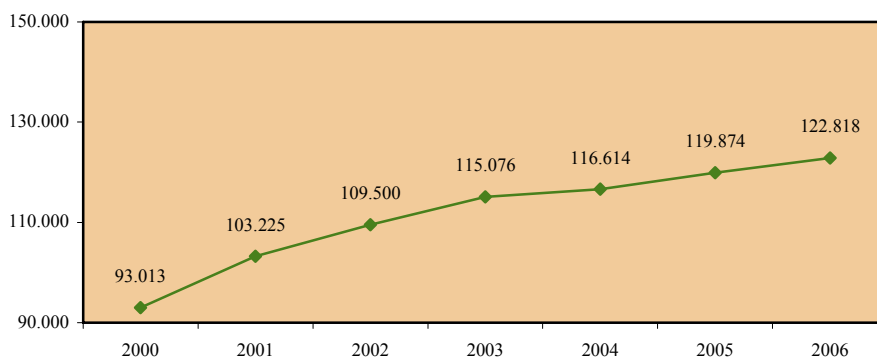

### Γυναικείος πληθυσμός 25-54 χρονών

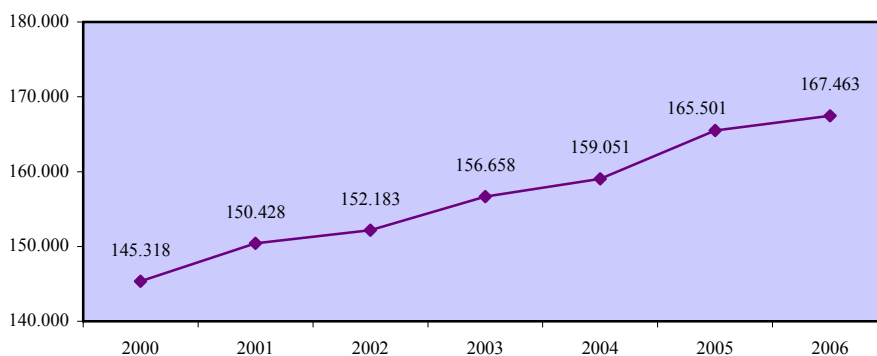

### Ποσοστό απασχόλησης πληθυσμού 25-54 χρονών - γυναίκες

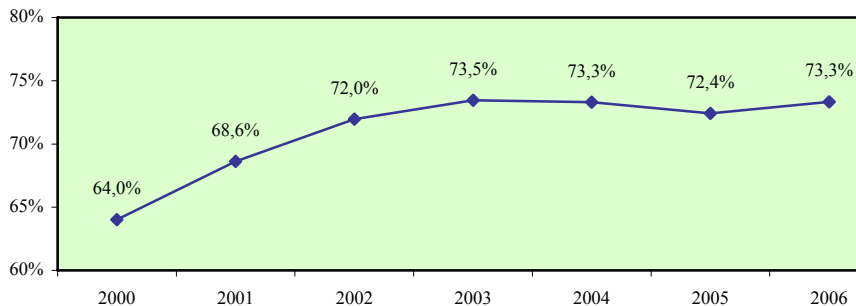

### Σύγκριση με τις χώρες της Ευρωπαϊκής Ένωσης

	EU	AT	BE	CY	CZ	DE	DK	EE	EL	ES	FI	FR	HU
<b>2000</b>	66,1	73,8	67,2	64,0	73,7	71,2	79,8	73,1	52,7	51,0	77,3	70,1	66,9
<b>2001</b>	66,8	75,2	66,5	68,6	74,4	71,6	80,6	73,5	52,8	52,9	78,1	71,1	67,0
<b>2002</b>	67,1	76,2	66,8	72,0	74,7	71,6	79,8	73,6	54,5	54,4	79,2	71,7	66,5
<b>2003</b>	67,6	76,9	67,8	73,5	73,5	71,4	79,0	74,8	56,4	56,6	78,9	72,0	67,4
<b>2004</b>	68,5	75,8	68,5	73,3	73,4	72,1	79,8	76,2	57,6	58,9	78,2	72,5	67,0
<b>2005</b>	68,8	76,0	70,4	72,4	74,0	71,0	80,6	77,5	58,5	61,5	79,0	72,9	67,2

	IE	IT	LT	LU	LV	MT	NL	PL	PT	SE	SI	SK	UK
<b>2000</b>	62,4	50,9	76,3	63,0	72,5	32,7	70,8	64,3	73,9	81,9	79,3	69,8	73,2
<b>2001</b>	64,0	52,8	74,8	63,9	74,3	31,4	72,5	63,0	74,7	82,5	80,1	70,7	73,5
<b>2002</b>	64,7	54,0	75,8	64,6	74,3	34,2	73,6	61,9	74,0	82,4	80,0	70,6	73,7
<b>2003</b>	64,8	54,9	78,0	63,8	74,9	34,7	74,4	62,1	74,3	81,7	79,3	71,5	73,8
<b>2004</b>	65,8	57,8	77,3	66,2	75,5	34,8	74,6	62,6	74,9	80,9	81,2	69,3	74,2
<b>2005</b>	67,3	57,9	78,8	68,4	75,3	35,4	75,5	63,1	74,9	80,8	81,1	69,2	74,8

### Απόκλιση Κύπρου από μέσο όρο Ευρωπαϊκής Ένωσης

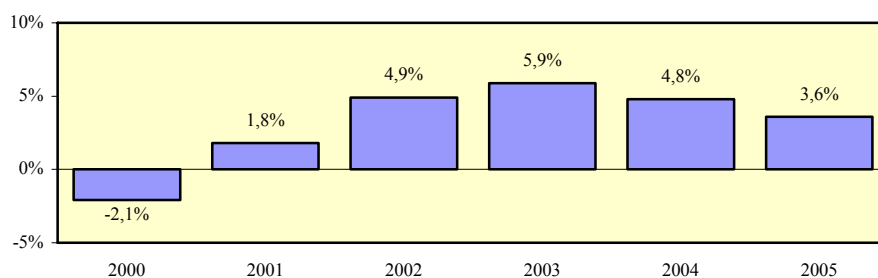

## Χάσμα ποσοστών απασχόλησης ανδρών και γυναικών 25-54 χρονών

### Περιγραφή δείκτη και πηγή πληροφοριών

Το χάσμα ποσοστών απασχόλησης ανδρών και γυναικών 25-54 χρονών υπολογίζεται με την αφαίρεση του ποσοστού απασχόλησης γυναικείου πληθυσμού 25-54 χρονών από το αντίστοιχο ποσοστό απασχόλησης για τους άνδρες.

$$\text{Χάσμα} = \% \text{ Απασχόλησης ανδρών} - \% \text{ Απασχόλησης γυναικών}$$

Η πηγή πληροφοριών είναι η Έρευνα Εργατικού Δυναμικού που διεξάγεται από τη Στατιστική Υπηρεσία και αφορά το δεύτερο τρίμηνο του κάθε χρόνου.

### Ποσοστό απασχόλησης πληθυσμού 25-54 χρονών - άνδρες

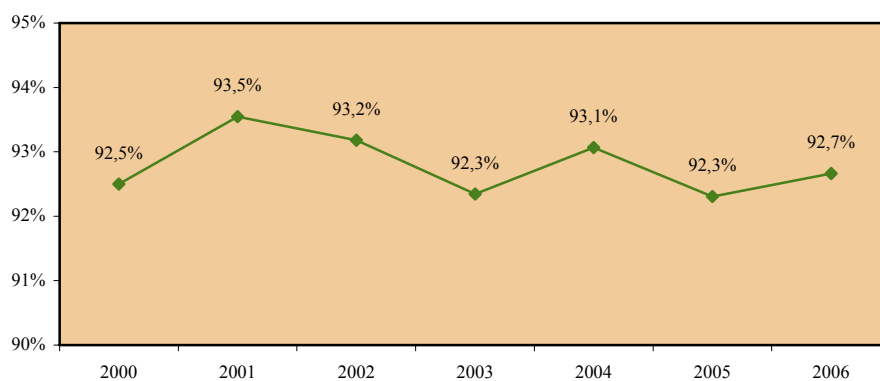

### Ποσοστό απασχόλησης πληθυσμού 25-54 χρονών - γυναίκες

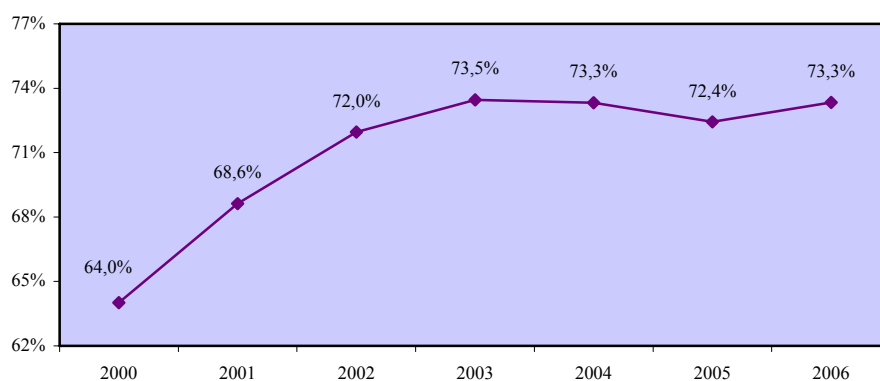

### Χάσμα ποσοστών απασχόλησης ανδρών και γυναικών 25-54 χρονών

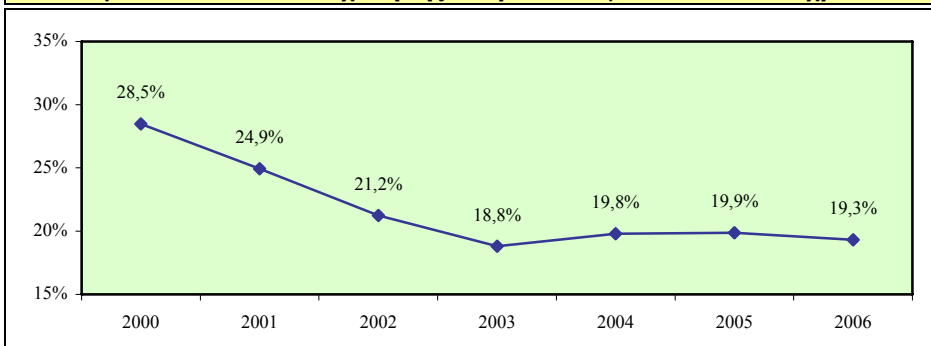

### Σύγκριση με τις χώρες της Ευρωπαϊκής Ένωσης

	EU	AT	BE	CY	CZ	DE	DK	EE	EL	ES	FI	FR	HU
<b>2000</b>	19,9	17,5	20,1	<b>28,5</b>	15,6	16,0	8,7	5,3	35,8	34,7	7,0	17,6	12,3
<b>2001</b>	19,1	15,4	20,0	<b>24,9</b>	15,3	15,3	7,6	5,2	35,7	33,0	6,6	17,0	12,4
<b>2002</b>	18,3	14,9	19,3	<b>21,2</b>	15,5	14,0	8,6	6,7	34,2	31,3	4,6	15,7	13,2
<b>2003</b>	17,6	14,2	17,2	<b>18,8</b>	16,2	12,9	8,9	6,2	32,9	29,3	4,4	15,1	12,7
<b>2004</b>	16,7	13,6	17,3	<b>19,8</b>	15,8	11,8	7,8	5,4	31,7	27,2	5,6	14,4	13,5
<b>2005</b>	16,7	13,1	15,7	<b>19,9</b>	15,8	12,7	7,7	4,4	31,0	25,4	5,4	14,1	13,1

	IE	IT	LT	LU	LV	MT	NL	PL	PT	SE	SI	SK	UK
<b>2000</b>	25,8	34,0	-2,3	29,9	2,3	55,4	21,4	13,3	16,0	3,9	6,4	9,8	14,3
<b>2001</b>	24,6	32,7	-1,5	29,3	2,4	58,6	20,2	12,4	15,4	4,1	6,9	8,3	14,0
<b>2002</b>	22,7	32,0	2,2	28,5	3,8	54,3	18,2	11,1	15,2	3,5	6,7	8,9	13,7
<b>2003</b>	22,2	31,6	1,8	27,8	5,8	53,6	16,2	10,9	13,5	3,6	6,4	9,0	13,8
<b>2004</b>	22,0	28,9	4,4	26,0	4,9	54,0	15,6	11,3	12,5	4,1	5,2	10,7	13,5
<b>2005</b>	21,1	28,7	4,5	24,4	6,4	53,5	14,8	13,0	11,8	5,3	5,3	12,2	13,0

### Απόκλιση Κύπρου από μέσο όρο Ευρωπαϊκής Ένωσης

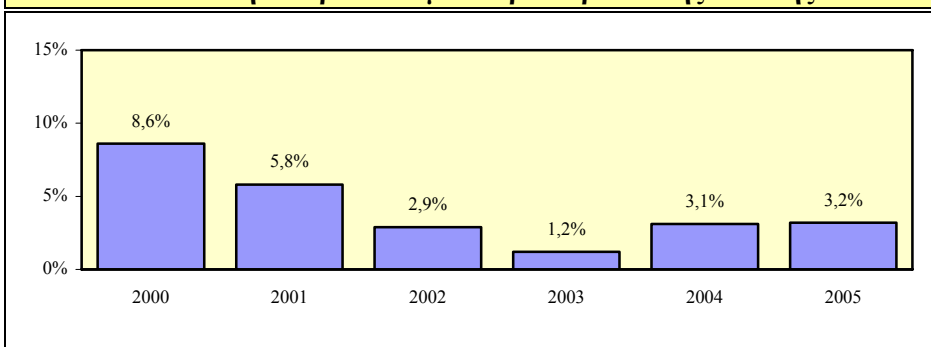

## Ποσοστό απασχόλησης πληθυσμού 55-64 χρονών - σύνολο

### Περιγραφή δείκτη και πηγή πληροφοριών

Το ποσοστό απασχόλησης πληθυσμού 55-64 χρονών υπολογίζεται με τη διαίρεση του αριθμού των απασχολουμένων 55-64 χρονών με τον αριθμό του πληθυσμού της ίδιας ηλικιακής ομάδας.

$$\text{Ποσοστό απασχόλησης} = \frac{\text{Απασχολούμενοι 55-64 χρονών}}{\text{Πληθυσμός 55-64 χρονών}} \times 100$$

Η πηγή πληροφοριών είναι η Έρευνα Εργατικού Δυναμικού που διεξάγεται από τη Στατιστική Υπηρεσία και αφορά το δεύτερο τρίμηνο του κάθε χρόνου.

### Απασχολούμενοι 55-64 χρονών

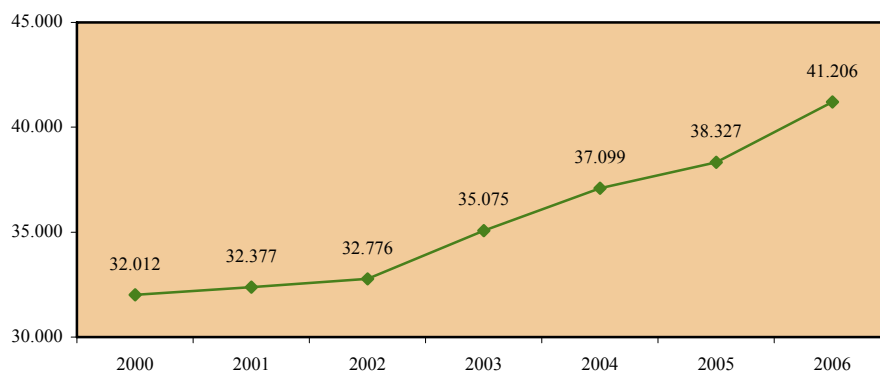

### Πληθυσμός 55-64 χρονών

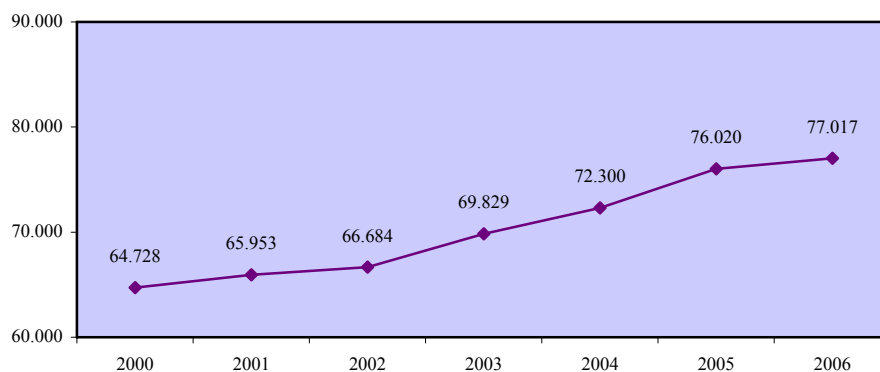

### Ποσοστό απασχόλησης πληθυσμού 55-64 χρονών - σύνολο

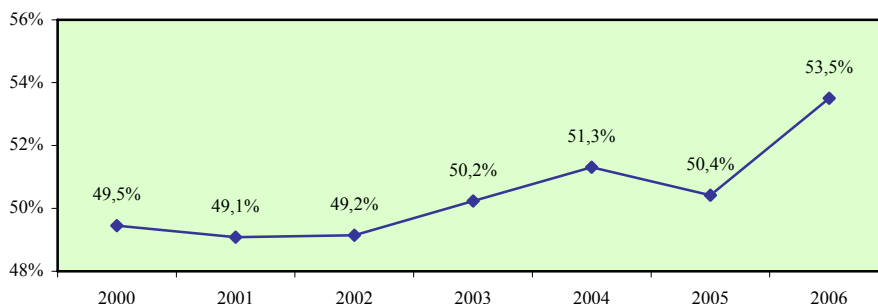

### Σύγκριση με τις χώρες της Ευρωπαϊκής Ένωσης

	EU	AT	BE	CY	CZ	DE	DK	EE	EL	ES	FI	FR	HU
<b>2000</b>	36,6	28,8	26,3	<b>49,5</b>	36,3	37,6	55,7	46,3	39,0	37,0	41,6	29,9	22,2
<b>2001</b>	37,5	28,9	25,1	<b>49,1</b>	37,1	37,9	58,0	48,5	38,2	39,2	45,7	31,9	23,5
<b>2002</b>	38,7	29,1	26,6	<b>49,2</b>	40,8	38,9	57,9	51,6	39,2	39,6	47,8	34,7	25,6
<b>2003</b>	40,2	30,3	28,1	<b>50,2</b>	42,3	39,9	60,2	52,3	41,3	40,7	49,6	36,8	28,9
<b>2004</b>	41,0	28,8	30,0	<b>51,3</b>	42,7	41,8	60,3	52,4	39,4	41,3	50,9	37,3	31,1
<b>2005</b>	42,5	31,8	31,8	<b>50,4</b>	44,5	45,4	59,5	56,1	41,6	43,1	52,7	37,9	33,0

	IE	IT	LT	LU	LV	MT	NL	PL	PT	SE	SI	SK	UK
<b>2000</b>	45,3	27,7	40,4	26,7	36,0	28,5	38,2	28,4	50,7	64,9	22,7	21,3	50,7
<b>2001</b>	46,8	28,0	38,9	25,6	36,9	29,4	39,6	27,4	50,2	66,7	25,5	22,4	52,2
<b>2002</b>	48,0	28,9	41,6	28,1	41,7	30,1	42,3	26,1	51,4	68,0	24,5	22,8	53,4
<b>2003</b>	49,0	30,3	44,7	30,3	44,1	32,5	44,3	26,9	51,6	68,6	23,5	24,6	55,4
<b>2004</b>	49,5	30,5	47,1	30,4	47,9	31,5	45,2	26,2	50,3	69,1	29,0	26,8	56,2
<b>2005</b>	51,6	31,4	49,2	31,7	49,5	30,8	46,1	27,2	50,5	69,5	30,7	30,3	56,9

### Απόκλιση Κύπρου από μέσο όρο Ευρωπαϊκής Ένωσης

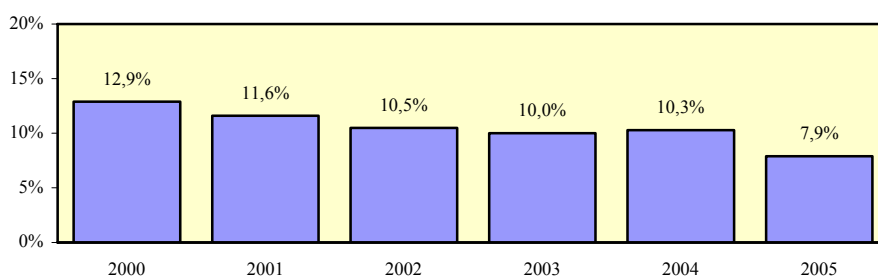



## Ποσοστό απασχόλησης πληθυσμού 55-64 χρονών - άνδρες

### Περιγραφή δείκτη και πηγή πληροφοριών

Το ποσοστό απασχόλησης ανδρικού πληθυσμού 55-64 χρονών υπολογίζεται με τη διαίρεση του αριθμού των απασχολούμενων ανδρών 55-64 χρονών με τον αριθμό του ανδρικού πληθυσμού της ίδιας ηλικιακής ομάδας.

$$\text{Ποσοστό απασχόλησης} = \frac{\text{Απασχολούμενοι άνδρες 55-64 χρονών}}{\text{Ανδρικός πληθυσμός 55-64 χρονών}} \times 100$$

Η πηγή πληροφοριών είναι η Έρευνα Εργατικού Δυναμικού που διεξάγεται από τη Στατιστική Υπηρεσία και αφορά το δεύτερο τρίμηνο του κάθε χρόνου.

### Απασχολούμενοι άνδρες 55-64 χρονών

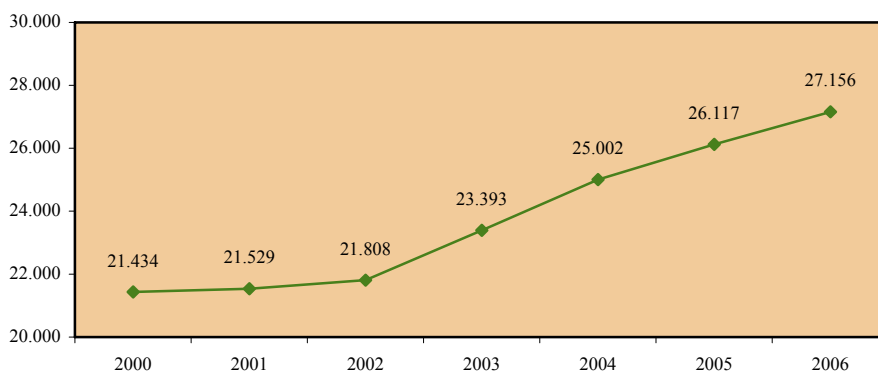

### Ανδρικός πληθυσμός 55-64 χρονών

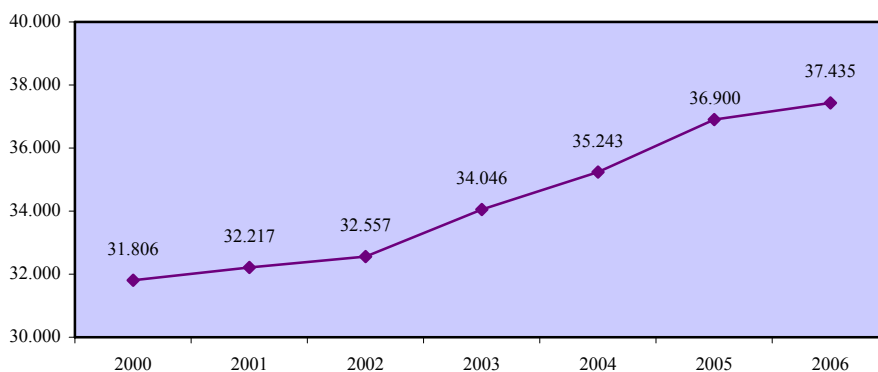

### Ποσοστό απασχόλησης πληθυσμού 55-64 χρονών - άνδρες

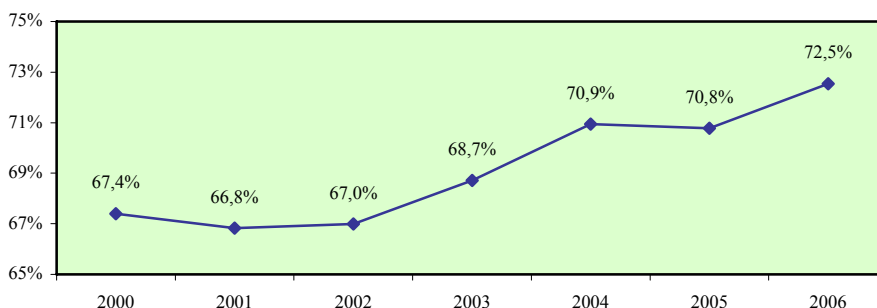

### Σύγκριση με τις χώρες της Ευρωπαϊκής Ένωσης

	EU	AT	BE	CY	CZ	DE	DK	EE	EL	ES	FI	FR	HU
<b>2000</b>	46,9	41,2	36,4	<b>67,4</b>	51,7	46,4	64,1	55,9	55,2	54,9	42,9	33,6	33,2
<b>2001</b>	47,7	40,1	35,1	<b>66,8</b>	52,6	46,5	65,5	56,7	55,3	57,7	46,6	36,2	34,1
<b>2002</b>	48,8	39,6	36,0	<b>67,0</b>	57,2	47,3	64,5	58,4	55,9	58,4	48,5	38,7	35,5
<b>2003</b>	50,3	40,4	37,8	<b>68,7</b>	57,5	48,2	67,3	58,9	58,7	59,2	51,0	40,9	37,8
<b>2004</b>	50,7	38,9	39,1	<b>70,9</b>	57,2	50,7	67,3	56,4	56,4	58,9	51,4	41,0	38,4
<b>2005</b>	51,8	41,3	41,7	<b>70,8</b>	59,3	53,5	65,6	59,3	58,8	59,7	52,8	40,7	40,6

	IE	IT	LT	LU	LV	MT	NL	PL	PT	SE	SI	SK	UK
<b>2000</b>	63,2	40,9	50,6	37,2	48,4	50,8	50,2	36,7	62,1	67,8	32,3	35,4	60,1
<b>2001</b>	64,6	40,4	49,2	35,9	46,2	50,4	51,1	35,6	61,6	69,4	35,9	37,7	61,7
<b>2002</b>	65,0	41,3	51,5	37,7	50,5	50,8	54,6	34,5	61,9	70,4	35,4	39,1	62,6
<b>2003</b>	64,6	42,8	55,3	39,7	51,3	53,8	56,7	35,2	62,1	70,8	33,2	41,0	64,8
<b>2004</b>	65,0	42,2	57,6	38,3	55,8	53,4	56,9	34,1	59,1	71,2	40,9	43,8	65,7
<b>2005</b>	65,7	42,7	59,1	38,3	55,2	50,8	56,9	35,9	58,1	72,4	43,1	47,8	66,0

### Απόκλιση Κύπρου από μέσο όρο Ευρωπαϊκής Ένωσης

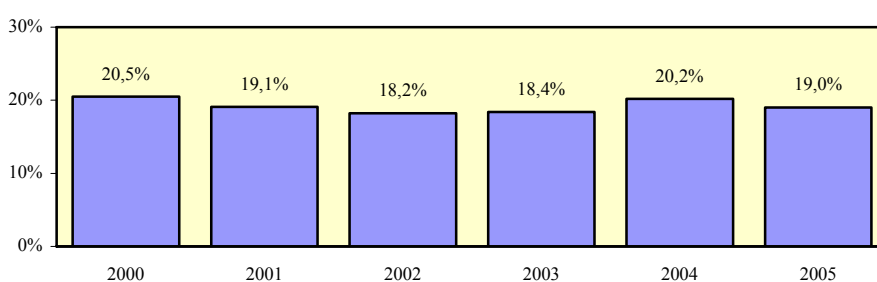

## Ποσοστό απασχόλησης πληθυσμού 55-64 χρονών - γυναίκες

### Περιγραφή δείκτη και πηγή πληροφοριών

Το ποσοστό απασχόλησης γυναικείου πληθυσμού 55-64 χρονών υπολογίζεται με τη διαίρεση του αριθμού των απασχολούμενων γυναικών 55-64 χρονών με τον αριθμό του γυναικείου πληθυσμού της ίδιας ηλικιακής ομάδας.

$$\text{Ποσοστό απασχόλησης} = \frac{\text{Απασχολούμενες γυναίκες 55-64 χρονών}}{\text{Γυναικείος πληθυσμός 55-64 χρονών}} \times 100$$

Η πηγή πληροφοριών είναι η Έρευνα Εργατικού Δυναμικού που διεξάγεται από τη Στατιστική Υπηρεσία και αφορά το δεύτερο τρίμηνο του κάθε χρόνου.

### Απασχολούμενες γυναίκες 55-64 χρονών

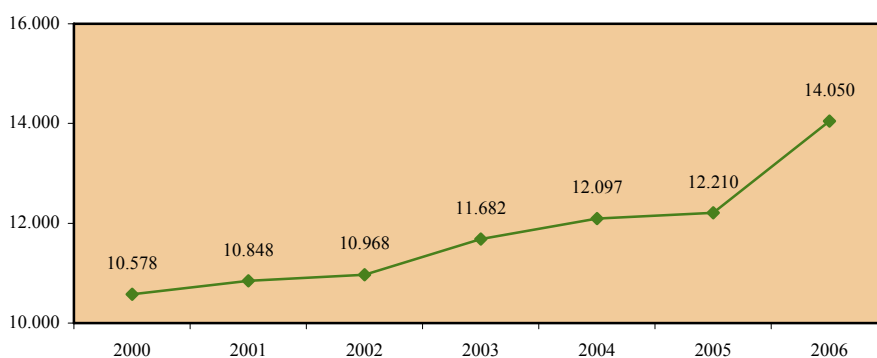

### Γυναικείος πληθυσμός 55-64 χρονών

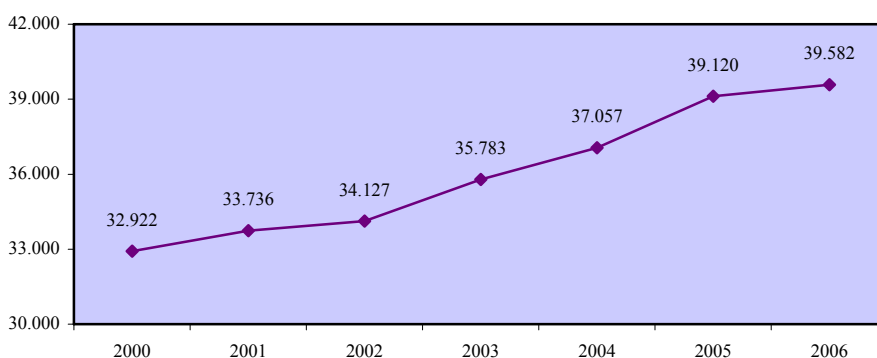

### Ποσοστό απασχόλησης πληθυσμού 55-64 χρονών - γυναίκες

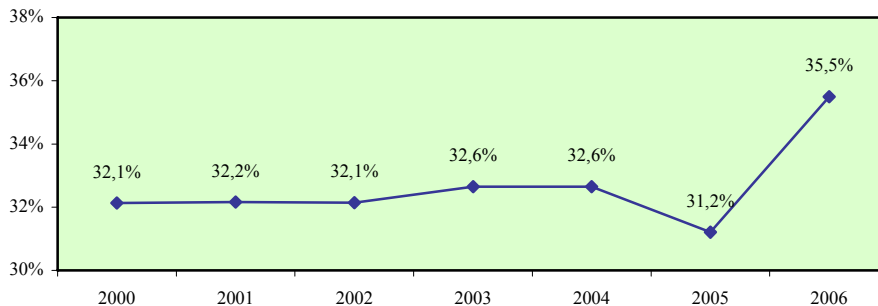

### Σύγκριση με τις χώρες της Ευρωπαϊκής Ένωσης

	EU	AT	BE	CY	CZ	DE	DK	EE	EL	ES	FI	FR	HU
<b>2000</b>	26,9	17,2	16,6	32,1	22,4	29,0	46,6	39,0	24,3	20,2	40,4	26,3	13,3
<b>2001</b>	27,8	18,4	15,5	32,2	23,1	29,4	49,7	42,1	22,9	21,7	45,0	27,8	14,9
<b>2002</b>	29,2	19,3	17,5	32,1	25,9	30,6	50,4	46,5	24,0	21,9	47,2	30,8	17,6
<b>2003</b>	30,7	20,8	18,7	32,6	28,4	31,6	52,9	47,3	25,5	23,3	48,3	32,9	21,8
<b>2004</b>	31,7	19,3	21,1	32,6	29,4	33,0	53,3	49,4	24,0	24,6	50,4	33,8	25,0
<b>2005</b>	33,7	22,9	22,1	31,2	30,9	37,5	53,5	53,7	25,8	27,4	52,7	35,2	26,7

	IE	IT	LT	LU	LV	MT	NL	PL	PT	SE	SI	SK	UK
<b>2000</b>	27,2	15,3	32,6	16,4	26,7	8,4	26,1	21,4	40,6	62,1	13,8	9,8	41,7
<b>2001</b>	28,7	16,2	31,1	15,2	30,0	10,2	28,0	20,4	40,3	64,0	15,8	9,8	43,0
<b>2002</b>	30,8	17,3	34,1	18,4	35,2	10,9	29,9	18,9	42,2	65,6	14,2	9,5	44,5
<b>2003</b>	33,1	18,5	36,7	20,6	38,8	13,0	31,8	19,8	42,4	66,3	14,6	11,2	46,3
<b>2004</b>	33,7	19,6	39,3	22,2	41,9	11,5	33,4	19,4	42,5	67,0	17,8	12,6	47,0
<b>2005</b>	37,3	20,8	41,7	24,9	45,3	12,4	35,2	19,7	43,7	66,7	18,5	15,6	48,1

### Απόκλιση Κύπρου από μέσο όρο Ευρωπαϊκής Ένωσης

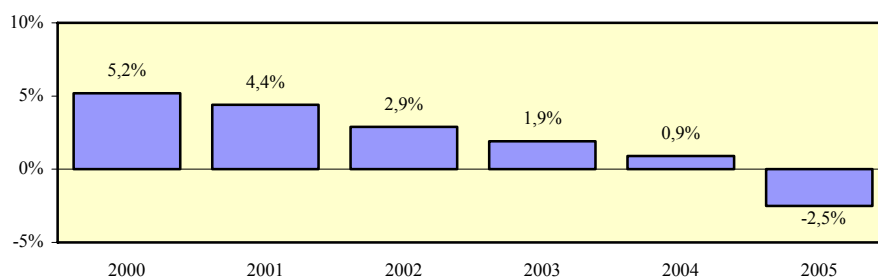

## Χάσμα ποσοστών απασχόλησης ανδρών και γυναικών 55-64 χρονών

### Περιγραφή δείκτη και πηγή πληροφοριών

Το χάσμα ποσοστών απασχόλησης ανδρών και γυναικών 55-64 χρονών υπολογίζεται με την αφαίρεση του ποσοστού απασχόλησης γυναικείου πληθυσμού 55-64 χρονών από το αντίστοιχο ποσοστό απασχόλησης για τους άνδρες.

$$\text{Χάσμα} = \% \text{ Απασχόλησης ανδρών} - \% \text{ Απασχόλησης γυναικών}$$

Η πηγή πληροφοριών είναι η Έρευνα Εργατικού Δυναμικού που διεξάγεται από τη Στατιστική Υπηρεσία και αφορά το δεύτερο τρίμηνο του κάθε χρόνου.

### Ποσοστό απασχόλησης πληθυσμού 55-64 χρονών - άνδρες

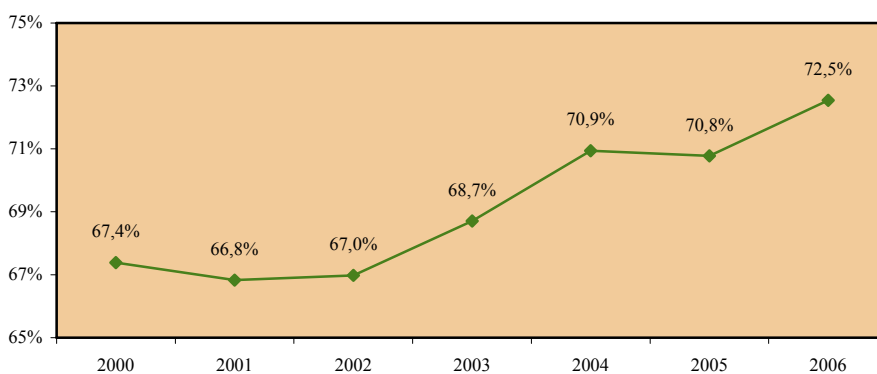

### Ποσοστό απασχόλησης πληθυσμού 55-64 χρονών - γυναίκες

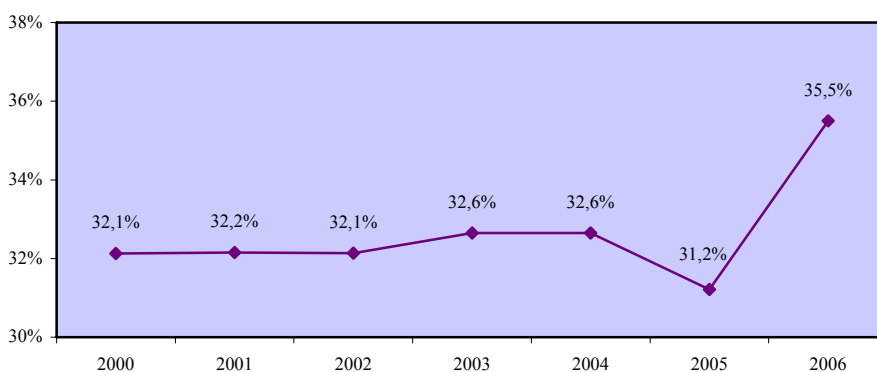

### Χάσμα ποσοστών απασχόλησης ανδρών και γυναικών 55-64 χρονών

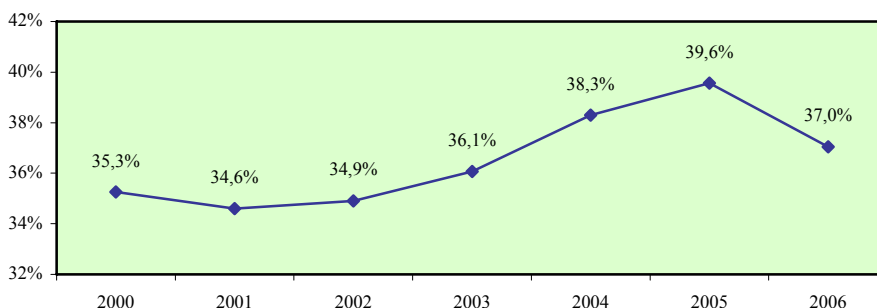

### Σύγκριση με τις χώρες της Ευρωπαϊκής Ένωσης

	EU	AT	BE	CY	CZ	DE	DK	EE	EL	ES	FI	FR	HU
<b>2000</b>	20,0	24,0	19,8	<b>35,3</b>	29,3	17,4	17,5	16,9	30,9	34,7	2,5	7,3	19,9
<b>2001</b>	19,9	21,7	19,6	<b>34,6</b>	29,5	17,1	15,8	14,6	32,4	36,0	1,6	8,4	19,2
<b>2002</b>	19,6	20,3	18,5	<b>34,9</b>	31,3	16,7	14,1	11,9	31,9	36,5	1,3	7,9	17,9
<b>2003</b>	19,6	19,6	19,1	<b>36,1</b>	29,1	16,6	14,4	11,6	33,2	35,9	2,7	8,0	16,0
<b>2004</b>	19,0	19,6	18,0	<b>38,3</b>	27,8	17,7	14,0	7,0	32,4	34,3	1,0	7,2	13,4
<b>2005</b>	18,1	18,4	19,6	<b>39,6</b>	28,4	16,0	12,1	5,6	33,0	32,3	0,1	5,5	13,9

	IE	IT	LT	LU	LV	MT	NL	PL	PT	SE	SI	SK	UK
<b>2000</b>	36,0	25,6	18,0	20,8	21,7	42,4	24,1	15,3	21,5	5,7	18,5	25,6	18,4
<b>2001</b>	35,9	24,2	18,1	20,7	16,2	40,2	23,1	15,2	21,3	5,4	20,1	27,9	18,7
<b>2002</b>	34,2	24,0	17,4	19,3	15,3	39,9	24,7	15,6	19,7	4,8	21,2	29,6	18,1
<b>2003</b>	31,5	24,3	18,6	19,1	12,5	40,8	24,9	15,4	19,7	4,5	18,6	29,8	18,5
<b>2004</b>	31,3	22,6	18,3	16,1	13,9	41,9	23,5	14,7	16,6	4,2	23,1	31,2	18,7
<b>2005</b>	28,4	21,9	17,4	13,4	9,9	38,4	21,7	16,2	14,4	5,7	24,6	32,2	17,9

### Απόκλιση Κύπρου από μέσο όρο Ευρωπαϊκής Ένωσης

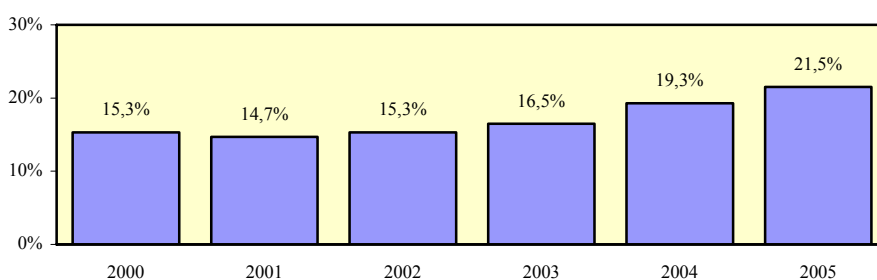

## Χάσμα ποσοστών απασχόλησης ανδρών και γυναικών 15-64 χρονών με τριτοβάθμια εκπαίδευση

### Περιγραφή δείκτη και πηγή πληροφοριών

Το χάσμα ποσοστών απασχόλησης ανδρών και γυναικών 15-64 χρονών με τριτοβάθμια εκπαίδευση υπολογίζεται με την αφαίρεση του ποσοστού απασχόλησης γυναικείου πληθυσμού 15-64 χρονών με τριτοβάθμια εκπαίδευση από το αντίστοιχο ποσοστό απασχόλησης για τους άνδρες.

$$\text{Χάσμα} = \% \text{ Απασχόλησης ανδρών} - \% \text{ Απασχόλησης γυναικών}$$

Η πηγή πληροφοριών είναι η Έρευνα Εργατικού Δυναμικού που διεξάγεται από τη Στατιστική Υπηρεσία και αφορά το δεύτερο τρίμηνο του κάθε χρόνου.

### Ποσοστό απασχόλησης πληθυσμού 15-64 χρονών με τριτοβάθμια εκπαίδευση - άνδρες

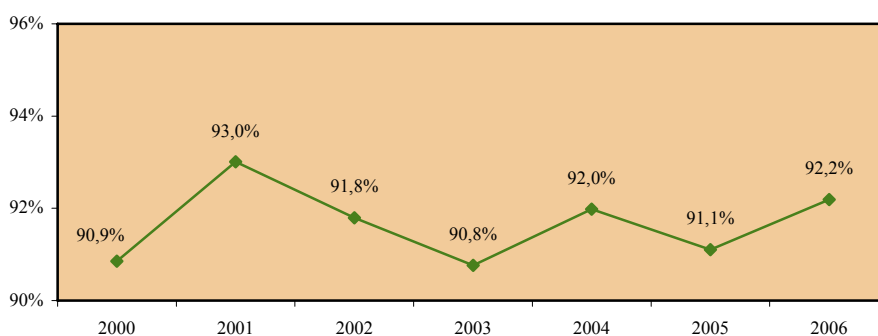

### Ποσοστό απασχόλησης πληθυσμού 15-64 χρονών με τριτοβάθμια εκπαίδευση - γυναίκες

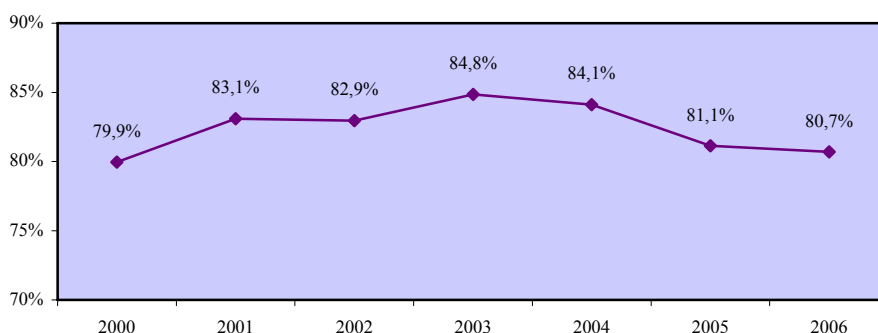

### Χάσμα ποσοστών απασχόλησης ανδρών και γυναικών 15-64 χρονών με τριτοβάθμια εκπαίδευση

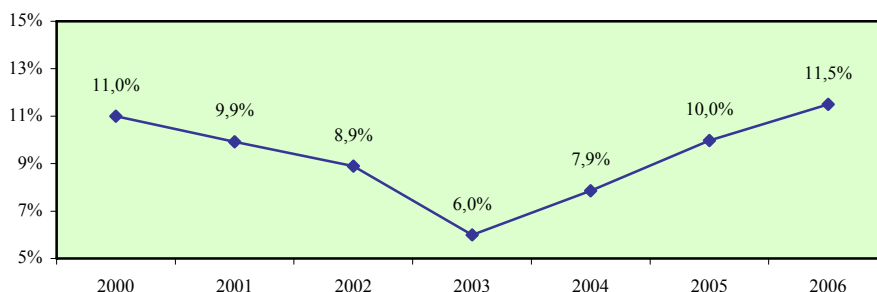

### Σύγκριση με τις χώρες της Ευρωπαϊκής Ένωσης

	EU	AT	BE	CY	CZ	DE	DK	EE	EL	ES	FI	FR	HU
2000	8,2	6,5	8,5	11,0	14,5	8,4	3,9	8,2	11,7	14,7	6,0	7,6	9,3
2001	8,3	6,6	7,0	9,9	11,9	8,3	4,5	11,4	11,7	14,7	3,2	8,4	9,7
2002	7,5	5,3	6,2	8,9	11,9	8,0	2,7	11,2	12,8	13,9	3,2	7,3	7,0
2003	7,3	5,0	6,5	6,0	13,2	7,8	6,4	9,8	10,9	11,1	4,1	7,1	8,7
2004	7,2	6,1	7,8	7,9	12,8	7,1	2,4	7,3	14,1	11,3	4,4	7,6	8,8
2005	:	:	:	10,0	:	:	:	:	:	:	:	:	:

	IE	IT	LT	LU	LV	MT	NL	PL	PT	SE	SI	SK	UK
2000	10,8	13,3	0,3	13,6	3,9	1,7	8,7	5,4	3,8	0,1	0,3	5,4	4,6
2001	11,3	12,7	-3,5	15,3	2,1	13,6	7,5	7,4	4,4	0,2	0,1	4,9	4,8
2002	8,3	11,2	4,6	12,4	3,4	12,6	7,8	6,8	5,6	-0,3	0,4	9,1	3,1
2003	8,2	12,1	3,8	15,4	2,4	9,1	6,7	5,6	4,4	-1,7	0,4	8,2	3,8
2004	8,8	10,9	1,5	15,4	7,5	12,0	6,7	6,3	1,5	-0,9	1,6	9,2	3,4
2005	:	:	:	:	:	:	:	:	:	:	:	:	:

### Απόκλιση Κύπρου από μέσο όρο Ευρωπαϊκής Ένωσης

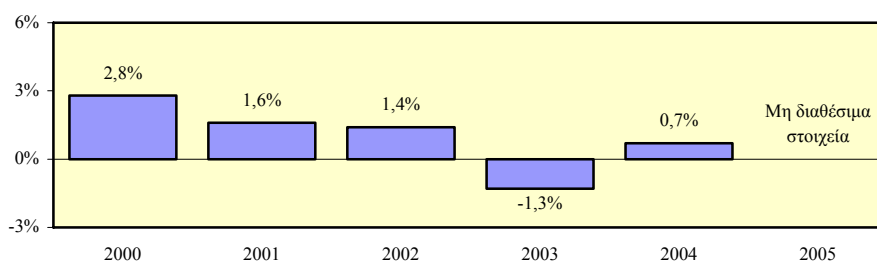



## Χάσμα ποσοστών απασχόλησης ανδρών και γυναικών 15-64 χρονών με δευτεροβάθμια εκπαίδευση

### Περιγραφή δείκτη και πηγή πληροφοριών

Το χάσμα ποσοστών απασχόλησης ανδρών και γυναικών 15-64 χρονών με δευτεροβάθμια εκπαίδευση υπολογίζεται με την αφαίρεση του ποσοστού απασχόλησης γυναικείου πληθυσμού 15-64 χρονών με δευτεροβάθμια εκπαίδευση από το αντίστοιχο ποσοστό απασχόλησης για τους άνδρες.

$$\text{Χάσμα} = \% \text{ Απασχόλησης ανδρών} - \% \text{ Απασχόλησης γυναικών}$$

Η πηγή πληροφοριών είναι η Έρευνα Εργατικού Δυναμικού που διεξάγεται από τη Στατιστική Υπηρεσία και αφορά το δεύτερο τρίμηνο του κάθε χρόνου.

### Ποσοστό απασχόλησης πληθυσμού 15-64 χρονών με δευτεροβάθμια εκπαίδευση - άνδρες

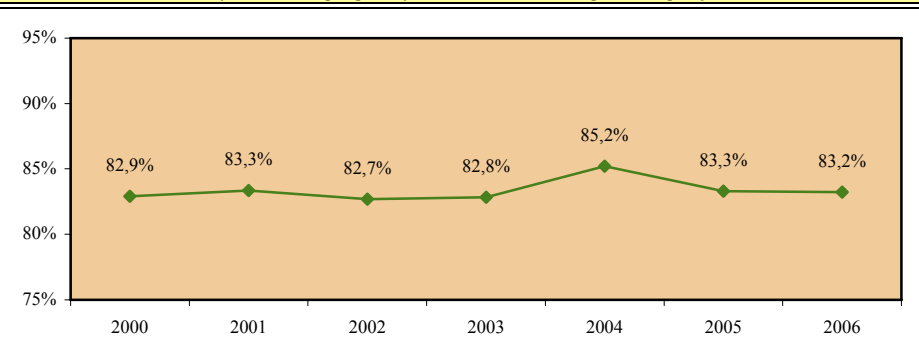

### Ποσοστό απασχόλησης πληθυσμού 15-64 χρονών με δευτεροβάθμια εκπαίδευση - γυναίκες

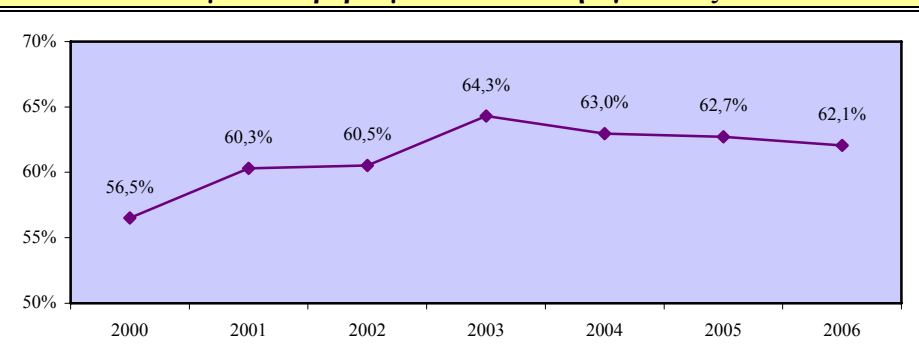

### Χάσμα ποσοστών απασχόλησης ανδρών και γυναικών 15-64 χρονών με δευτεροβάθμια εκπαίδευση

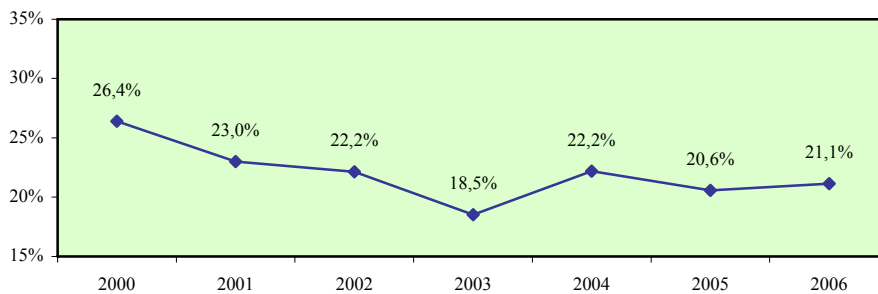

### Σύγκριση με τις χώρες της Ευρωπαϊκής Ένωσης

	EU	AT	BE	CY	CZ	DE	DK	EE	EL	ES	FI	FR	HU
<b>2000</b>	14,1	14,5	19,6	<b>26,4</b>	16,4	12,2	6,9	13,0	28,8	22,4	8,0	14,6	13,3
<b>2001</b>	13,6	14,2	19,6	<b>23,0</b>	16,6	11,2	8,3	13,9	28,4	23,6	8,9	14,7	13,9
<b>2002</b>	13,1	13,0	18,5	<b>22,2</b>	17,2	10,0	6,5	13,7	29,0	22,4	6,4	14,3	14,3
<b>2003</b>	12,7	13,0	18,1	<b>18,5</b>	17,0	9,4	7,4	12,3	28,4	21,6	4,8	12,4	13,3
<b>2004</b>	12,9	10,7	17,8	<b>22,2</b>	16,3	9,0	10,5	11,0	26,9	19,6	6,7	12,8	14,1
<b>2005</b>	:	:	:	<b>20,6</b>	:	:	:	:	:	:	:	:	:

	IE	IT	LT	LU	LV	MT	NL	PL	PT	SE	SI	SK	UK
<b>2000</b>	22,3	20,1	5,3	24,2	12,5	20,3	14,4	14,0	10,5	4,3	8,5	10,4	9,0
<b>2001</b>	22,3	19,1	6,6	22,7	10,4	17,0	13,8	12,4	10,8	4,8	10,8	10,0	8,7
<b>2002</b>	20,4	19,0	10,0	23,8	10,0	15,9	12,4	12,0	9,4	3,8	10,7	11,1	9,0
<b>2003</b>	20,5	19,3	9,5	22,3	13,2	27,6	12,6	12,5	5,6	4,4	11,5	11,7	8,1
<b>2004</b>	20,4	18,9	11,9	23,2	15,0	21,1	12,6	13,5	8,4	5,4	10,1	12,9	9,2
<b>2005</b>	:	:	:	:	:	:	:	:	:	:	:	:	:

### Απόκλιση Κύπρου από μέσο όρο Ευρωπαϊκής Ένωσης

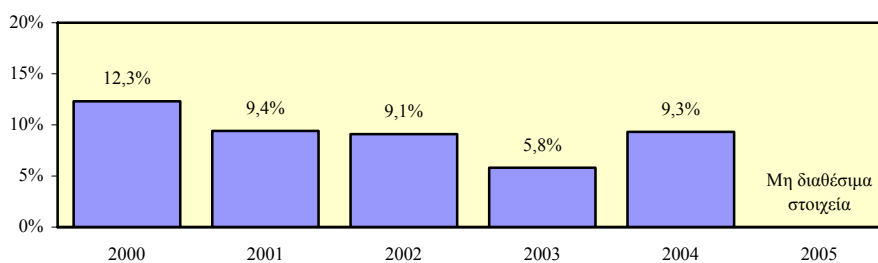

## Χάσμα ποσοστών απασχόλησης ανδρών και γυναικών 15-64 χρονών με εκπαίδευση κατώτερη από δευτεροβάθμια

### Περιγραφή δείκτη και πηγή πληροφοριών

Το χάσμα ποσοστών απασχόλησης ανδρών και γυναικών 15-64 χρονών με εκπαίδευση κατώτερη από δευτεροβάθμια υπολογίζεται με την αφαίρεση του ποσοστού απασχόλησης γυναικείου πληθυσμού 15-64 χρονών με εκπαίδευση κατώτερη από δευτεροβάθμια από το αντίστοιχο ποσοστό απασχόλησης για τους άνδρες.

$$\text{Χάσμα} = \% \text{ Απασχόλησης ανδρών} - \% \text{ Απασχόλησης γυναικών}$$

Η πηγή πληροφοριών είναι η Έρευνα Εργατικού Δυναμικού που διεξάγεται από τη Στατιστική Υπηρεσία και αφορά το δεύτερο τρίμηνο του κάθε χρόνου.

### Ποσοστό απασχόλησης πληθυσμού 15-64 χρονών με εκπαίδευση κατώτερη από δευτεροβάθμια - άνδρες

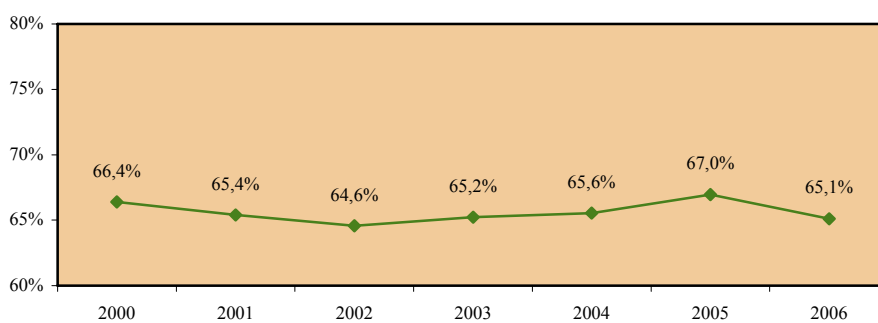

### Ποσοστό απασχόλησης πληθυσμού 15-64 χρονών με εκπαίδευση κατώτερη από δευτεροβάθμια - γυναίκες

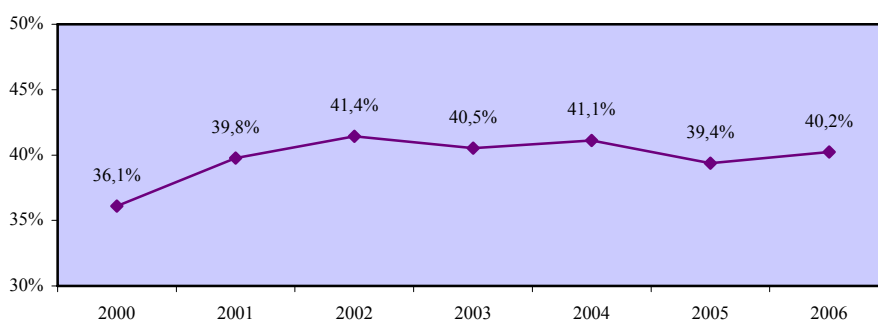

**Χάσμα ποσοστών απασχόλησης ανδρών και γυναικών  
15-64 χρονών με εκπαίδευση κατώτερη από δευτεροβάθμια**

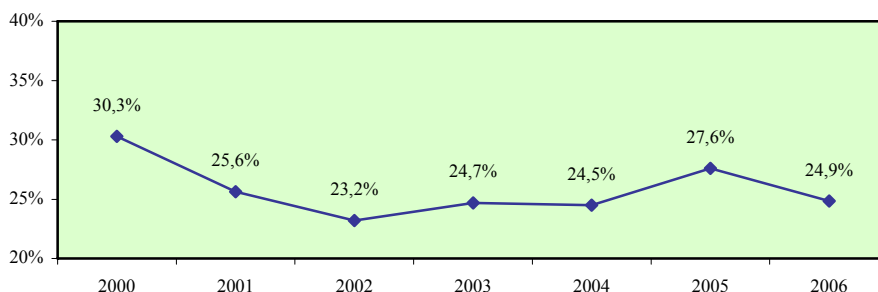

**Σύγκριση με τις χώρες της Ευρωπαϊκής Ένωσης**

	EU	AT	BE	CY	CZ	DE	DK	EE	EL	ES	FI	FR	HU
<b>2000</b>	23,5	14,0	24,0	<b>30,3</b>	-0,1	21,5	13,5	7,6	34,8	38,7	8,0	14,8	7,8
<b>2001</b>	22,7	13,8	23,0	<b>25,6</b>	1,5	12,4	14,3	9,6	35,7	38,4	7,0	14,9	6,6
<b>2002</b>	22,3	12,5	23,4	<b>23,2</b>	-1,6	11,9	15,4	8,4	34,4	37,3	5,7	14,0	5,8
<b>2003</b>	21,6	10,7	20,7	<b>24,7</b>	-1,8	10,3	15,8	11,5	35,1	36,7	6,1	12,8	7,1
<b>2004</b>	21,1	12,0	19,1	<b>24,5</b>	-2,4	10,8	9,4	8,7	35,1	35,6	6,6	12,6	5,8
<b>2005</b>	:	:	:	<b>27,6</b>	:	:	:	:	:	:	:	:	:

	IE	IT	LT	LU	LV	MT	NL	PL	PT	SE	SI	SK	UK
<b>2000</b>	31,1	35,0	10,5	26,9	10,6	47,1	25,9	8,9	18,4	6,7	6,4	-2,3	9,2
<b>2001</b>	30,7	34,3	7,9	24,3	9,0	49,9	24,8	8,7	18,4	8,6	8,1	-2,1	9,9
<b>2002</b>	29,3	34,4	11,4	23,7	12,8	47,0	25,0	8,2	18,3	9,7	6,2	-1,9	8,1
<b>2003</b>	28,8	34,3	11,7	19,2	12,3	47,2	21,5	7,0	17,2	8,4	8,0	-0,3	11,0
<b>2004</b>	30,0	33,2	12,5	18,1	14,9	51,2	21,5	7,4	16,5	9,6	7,4	-0,7	9,1
<b>2005</b>	:	:	:	:	:	:	:	:	:	:	:	:	:

**Απόκλιση Κύπρου από μέσο όρο Ευρωπαϊκής Ένωσης**

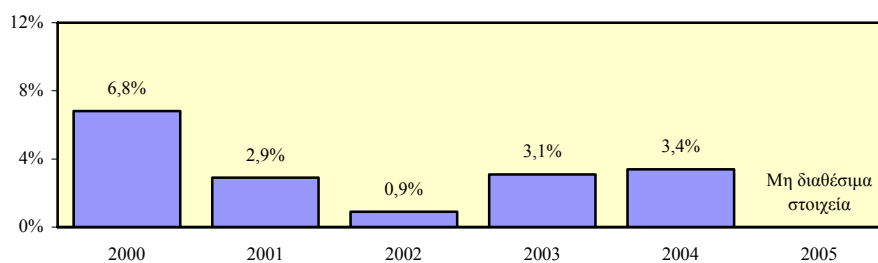

## Γενικό ποσοστό απασχόλησης ισοδύναμου πλήρως απασχολούμενου πληθυσμού - σύνολο

### Περιγραφή δείκτη και πηγή πληροφοριών

Το γενικό ποσοστό απασχόλησης ισοδύναμου πλήρως απασχολούμενου πληθυσμού υπολογίζεται με τη διαίρεση του αριθμού του ισοδύναμου πλήρως απασχολούμενου πληθυσμού 15+ χρονών με τον αριθμό του πληθυσμού 15-64 χρονών.

$$\text{Ποσοστό απασχόλησης} = \frac{\text{Ισοδύναμο πλήρως απασχολούμενου πληθυσμού 15+ χρονών}}{\text{Πληθυσμός 15-64 χρονών}} \times 100$$

Η πηγή πληροφοριών είναι η Έρευνα Εργατικού Δυναμικού που διεξάγεται από τη Στατιστική Υπηρεσία και αφορά το δεύτερο τρίμηνο του κάθε χρόνου.

### Ισοδύναμο πλήρως απασχολούμενου πληθυσμού 15+ χρονών

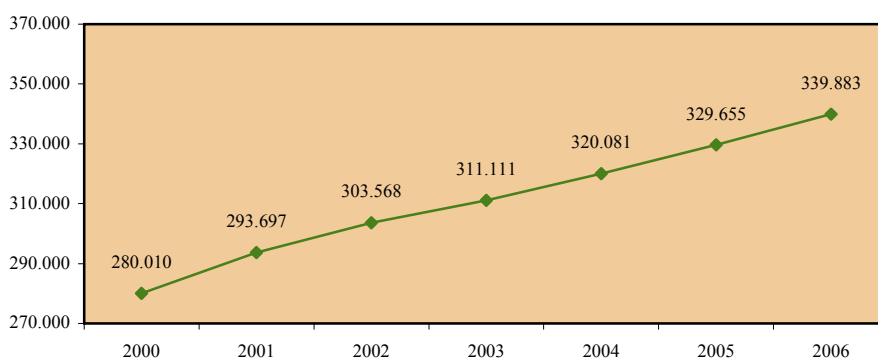

### Πληθυσμός 15-64 χρονών

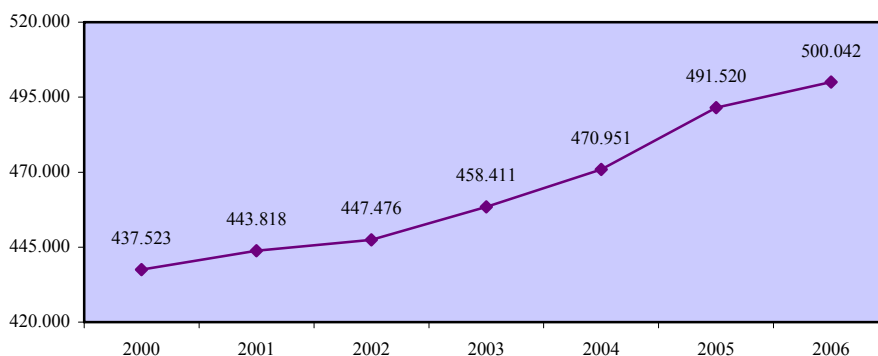

**Γενικό ποσοστό απασχόλησης ισοδύναμου πλήρως απασχολούμενου πληθυσμού - σύνολο**

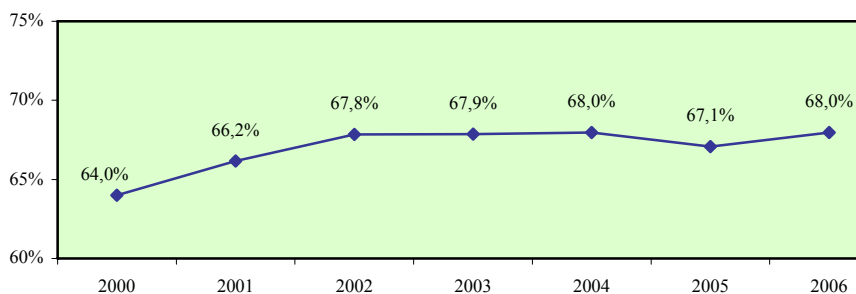

**Σύγκριση με τις χώρες της Ευρωπαϊκής Ένωσης**

	EU	AT	BE	CY	CZ	DE	DK	EE	EL	ES	FI	FR	HU
<b>2000</b>	:	63,5	57,4	<b>64,0</b>	63,2	58,6	69,3	59,5	56,1	53,9	64,9	58,7	56,0
<b>2001</b>	<b>58,2</b>	63,4	55,7	<b>66,2</b>	63,4	58,6	69,8	59,9	56,0	55,4	65,7	59,9	56,0
<b>2002</b>	<b>58,2</b>	62,9	55,3	<b>67,8</b>	64,7	58,1	69,7	60,9	57,1	56,2	65,8	60,4	56,2
<b>2003</b>	<b>58,1</b>	63,1	54,7	<b>67,9</b>	64,1	57,5	68,4	61,3	58,4	57,3	65,2	59,0	56,9
<b>2004</b>	<b>57,9</b>	60,6	55,8	<b>68,0</b>	63,3	56,6	68,6	61,8	58,8	58,3	64,8	58,8	56,5
<b>2005</b>	<b>58,1</b>	60,7	56,3	<b>67,1</b>	63,9	56,8	68,1	63,4	59,5	59,2	65,5	58,5	56,6

	IE	IT	LT	LU	LV	MT	NL	PL	PT	SE	SI	SK	UK
<b>2000</b>	60,7	51,7	59,4	60,4	56,0	54,2	57,5	:	66,7	65,1	61,5	56,4	61,3
<b>2001</b>	60,8	52,7	58,0	60,0	57,6	53,4	58,1	52,9	67,5	68,4	62,4	55,7	61,7
<b>2002</b>	60,9	53,6	60,3	60,9	59,9	53,7	58,1	50,7	67,6	68,1	62,7	55,8	61,6
<b>2003</b>	60,6	54,3	62,0	58,8	61,1	53,0	57,2	50,3	66,5	67,6	60,9	57,0	61,5
<b>2004</b>	61,0	54,3	60,3	56,9	60,8	52,6	56,5	50,2	66,3	66,2	63,3	55,7	61,6
<b>2005</b>	62,5	54,4	62,4	56,9	62,3	51,1	56,4	51,1	65,9	66,0	64,1	56,7	61,9

**Απόκλιση Κύπρου από μέσο όρο Ευρωπαϊκής Ένωσης**

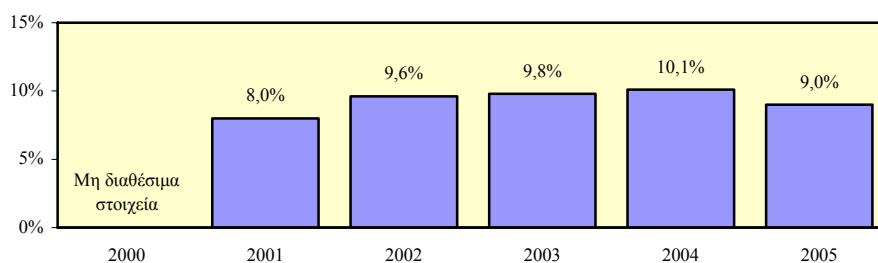

## Γενικό ποσοστό απασχόλησης ισοδύναμου πλήρως απασχολούμενου πληθυσμού - άνδρες

### Περιγραφή δείκτη και πηγή πληροφοριών

Το γενικό ποσοστό απασχόλησης ισοδύναμου πλήρως απασχολούμενου ανδρικού πληθυσμού υπολογίζεται με τη διαίρεση του αριθμού του ισοδύναμου πλήρως απασχολούμενου ανδρικού πληθυσμού 15+ χρονών με τον αριθμό του ανδρικού πληθυσμού 15-64 χρονών.

$$\text{Ποσοστό απασχόλησης} = \frac{\text{Ισοδύναμο πλήρως απασχολούμενου ανδρικού πληθυσμού 15+ χρονών}}{\text{Ανδρικός πληθυσμός 15-64 χρονών}} \times 100$$

Η πηγή πληροφοριών είναι η Έρευνα Εργατικού Δυναμικού που διεξάγεται από τη Στατιστική Υπηρεσία και αφορά το δεύτερο τρίμηνο του κάθε χρόνου.

### Ισοδύναμο πλήρως απασχολούμενου ανδρικού πληθυσμού 15+ χρονών

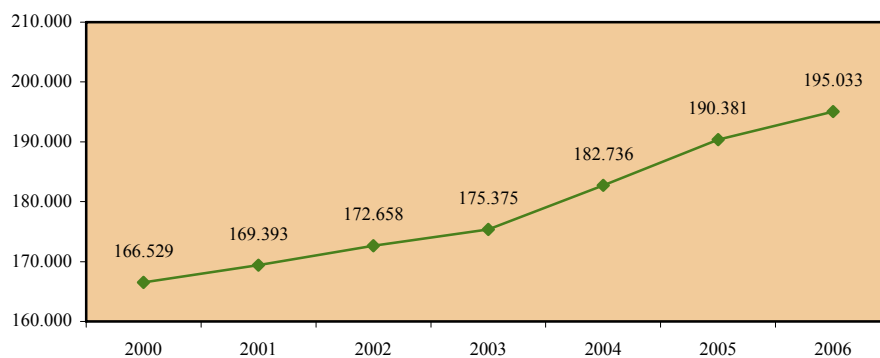

### Ανδρικός πληθυσμός 15-64 χρονών

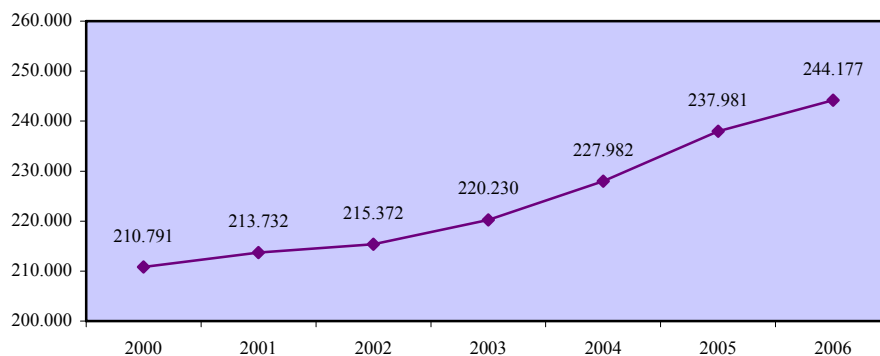

### Γενικό ποσοστό απασχόλησης ισοδύναμου πλήρως απασχολούμενου πληθυσμού - άνδρες

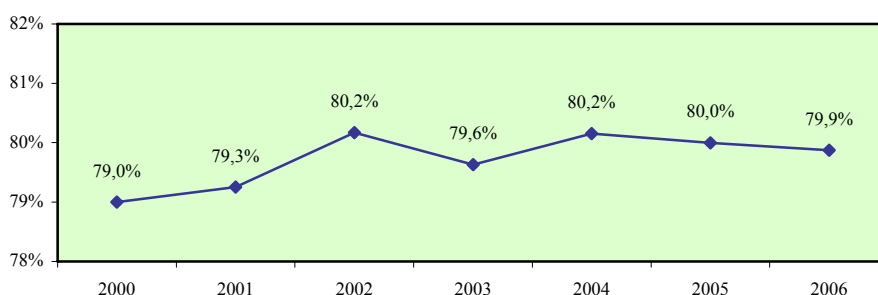

### Σύγκριση με τις χώρες της Ευρωπαϊκής Ένωσης

	EU	AT	BE	CY	CZ	DE	DK	EE	EL	ES	FI	FR	HU
<b>2000</b>	:	76,2	70,7	<b>79,0</b>	72,6	71,1	76,9	63,8	71,9	70,4	69,3	69,1	63,6
<b>2001</b>	<b>70,0</b>	76,0	68,6	<b>79,3</b>	72,6	70,9	76,9	65,0	71,9	71,9	69,8	70,3	63,4
<b>2002</b>	<b>69,6</b>	74,8	67,6	<b>80,2</b>	73,9	69,9	76,7	66,5	72,8	72,1	69,3	70,4	63,6
<b>2003</b>	<b>69,2</b>	74,9	66,7	<b>79,6</b>	73,2	68,9	75,4	66,0	73,9	72,6	68,4	67,8	64,0
<b>2004</b>	<b>68,9</b>	72,6	67,6	<b>80,2</b>	72,1	67,8	75,7	65,7	74,1	73,0	68,3	67,6	63,7
<b>2005</b>	<b>69,1</b>	72,0	67,4	<b>80,0</b>	73,3	68,6	75,6	66,0	74,8	73,5	68,7	66,9	63,5

	IE	IT	LT	LU	LV	MT	NL	PL	PT	SE	SI	SK	UK
<b>2000</b>	76,1	67,0	61,6	75,9	60,7	76,5	74,7	:	76,5	70,0	66,1	62,7	74,2
<b>2001</b>	75,9	67,6	59,9	74,9	61,5	76,3	75,0	59,2	77,5	73,6	67,9	61,5	74,5
<b>2002</b>	74,7	68,4	64,4	76,0	63,5	75,7	74,7	56,7	77,2	72,9	67,7	61,7	73,6
<b>2003</b>	74,4	69,0	65,8	72,9	66,3	75,3	73,2	56,1	75,5	72,3	66,1	63,2	73,5
<b>2004</b>	74,9	68,9	64,8	72,5	66,8	75,5	72,0	56,4	74,4	70,9	68,3	62,5	73,6
<b>2005</b>	76,1	69,0	66,9	72,5	66,7	72,0	71,7	57,9	73,6	71,4	69,1	63,9	73,3

### Απόκλιση Κύπρου από μέσο όρο Ευρωπαϊκής Ένωσης

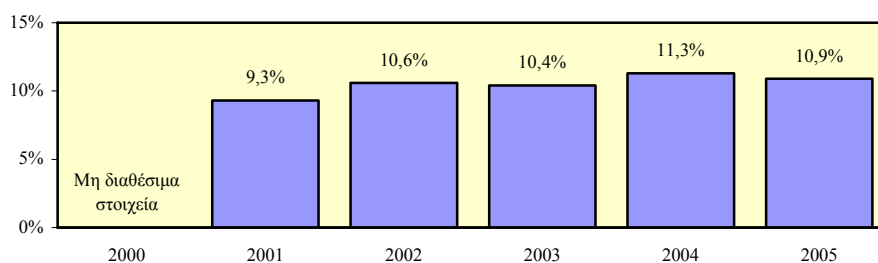



## Γενικό ποσοστό απασχόλησης ισοδύναμου πλήρως απασχολούμενου πληθυσμού - γυναίκες

### Περιγραφή δείκτη και πηγή πληροφοριών

Το γενικό ποσοστό απασχόλησης ισοδύναμου πλήρως απασχολούμενου γυναικείου πληθυσμού υπολογίζεται με τη διαίρεση του αριθμού του ισοδύναμου πλήρως απασχολούμενου γυναικείου πληθυσμού 15+ χρονών με τον αριθμό του γυναικείου πληθυσμού 15-64 χρονών.

$$\text{Ποσοστό απασχόλησης} = \frac{\text{Ισοδύναμο πλήρως απασχολούμενου γυναικείου πληθυσμού 15+ χρονών}}{\text{Γυναικείος πληθυσμός 15-64 χρονών}} \times 100$$

Η πηγή πληροφοριών είναι η Έρευνα Εργατικού Δυναμικού που διεξάγεται από τη Στατιστική Υπηρεσία και αφορά το δεύτερο τρίμηνο του κάθε χρόνου.

### Ισοδύναμο πλήρως απασχολούμενου γυναικείου πληθυσμού 15+ χρονών

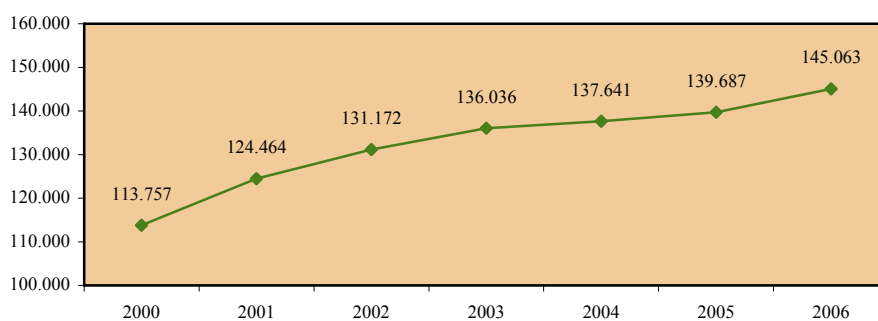

### Γυναικείος πληθυσμός 15-64 χρονών

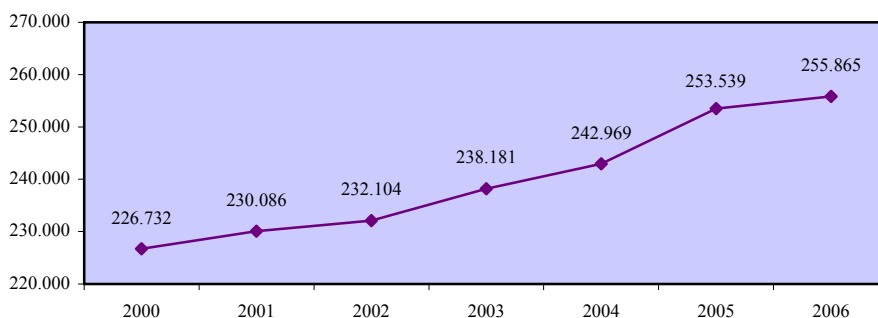

### Γενικό ποσοστό απασχόλησης ισοδύναμου πλήρως απασχολούμενου πληθυσμού - γυναίκες

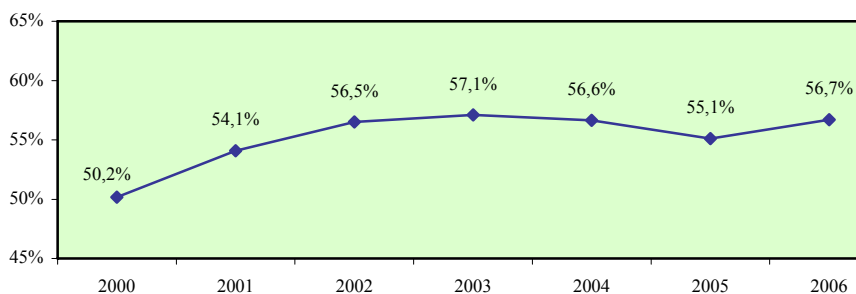

### Σύγκριση με τις χώρες της Ευρωπαϊκής Ένωσης

	EU	AT	BE	CY	CZ	DE	DK	EE	EL	ES	FI	FR	HU
<b>2000</b>	:	51,0	44,2	<b>50,2</b>	53,9	46,1	62,2	55,7	40,5	37,5	60,5	48,7	48,7
<b>2001</b>	46,7	50,9	43,0	<b>54,1</b>	54,2	46,5	63,0	55,2	40,5	38,9	61,8	50,0	48,8
<b>2002</b>	47,1	51,2	43,2	<b>56,5</b>	55,6	46,4	63,1	55,9	41,7	40,3	62,4	50,9	49,1
<b>2003</b>	47,3	51,7	42,9	<b>57,1</b>	55,1	46,2	61,8	57,0	43,2	41,9	62,0	50,9	50,0
<b>2004</b>	47,2	49,0	44,3	<b>56,6</b>	54,6	45,5	61,9	58,3	43,8	43,5	61,3	50,6	49,5
<b>2005</b>	47,6	50,0	45,5	<b>55,1</b>	54,6	45,2	61,1	61,2	44,5	44,9	62,3	50,8	49,9

	IE	IT	LT	LU	LV	MT	NL	PL	PT	SE	SI	SK	UK
<b>2000</b>	45,1	36,7	57,3	44,6	51,6	31,7	40,5	:	57,3	60,2	56,8	50,2	49,7
<b>2001</b>	45,7	38,1	56,2	45,1	54,1	30,4	41,6	46,7	57,9	63,3	56,9	50,1	50,2
<b>2002</b>	47,0	39,2	56,5	45,7	56,7	31,7	42,0	44,9	58,4	63,4	57,6	50,0	50,7
<b>2003</b>	46,7	39,9	58,4	44,7	56,5	30,6	41,7	44,7	57,9	63,0	55,5	50,9	50,7
<b>2004</b>	47,1	40,2	56,1	41,1	55,2	29,7	41,5	44,2	58,5	61,6	58,1	49,1	50,8
<b>2005</b>	49,0	40,3	58,1	41,1	58,1	30,1	41,8	44,5	58,5	60,8	58,9	49,6	51,5

### Απόκλιση Κύπρου από μέσο όρο Ευρωπαϊκής Ένωσης

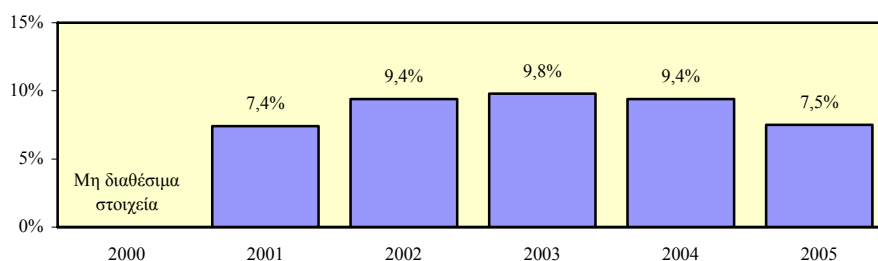

## Χάσμα γενικών ποσοστών απασχόλησης ανδρών και γυναικών ισοδύναμου πλήρως απασχολούμενου πληθυσμού

### Περιγραφή δείκτη και πηγών πληροφοριών

Το χάσμα γενικών ποσοστών απασχόλησης ανδρών και γυναικών ισοδύναμου πλήρως απασχολούμενου πληθυσμού υπολογίζεται με την αφαίρεση του γενικού ποσοστού απασχόλησης ισοδύναμου πλήρως απασχολούμενου γυναικείου πληθυσμού από το αντίστοιχο ποσοστό απασχόλησης για τους άνδρες.

$$\text{Χάσμα} = \% \text{ Απασχόλησης ανδρών} - \% \text{ Απασχόλησης γυναικών}$$

Η πηγή πληροφοριών είναι η Έρευνα Εργατικού Δυναμικού που διεξάγεται από τη Στατιστική Υπηρεσία και αφορά το δεύτερο τρίμηνο του κάθε χρόνου.

### Γενικό ποσοστό απασχόλησης ισοδύναμου πλήρως απασχολούμενου πληθυσμού - άνδρες

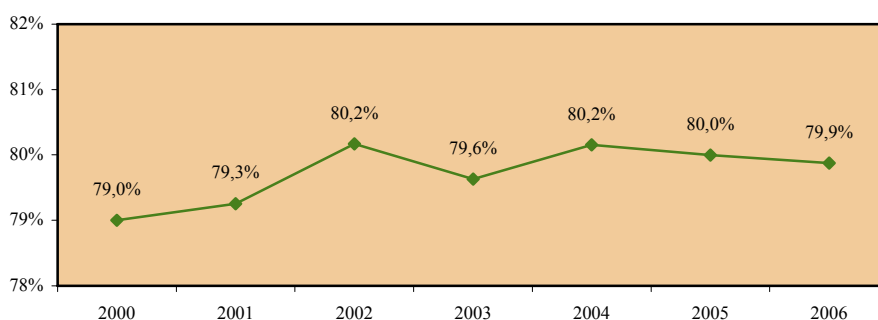

### Γενικό ποσοστό απασχόλησης ισοδύναμου πλήρως απασχολούμενου πληθυσμού - γυναίκες

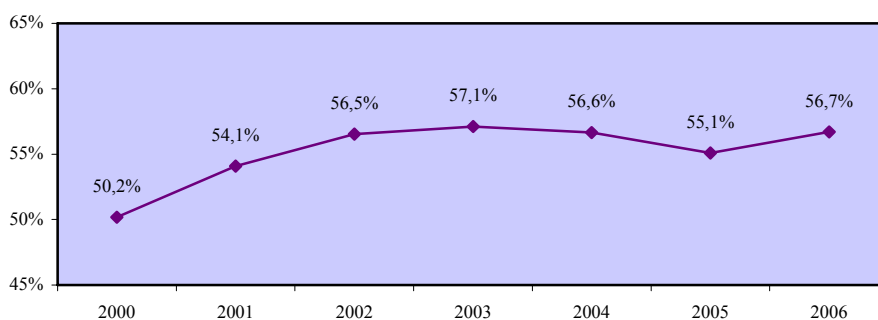

### Χάσμα γενικών ποσοστών απασχόλησης ανδρών και γυναικών ισοδύναμου πλήρως απασχολούμενου πληθυσμού

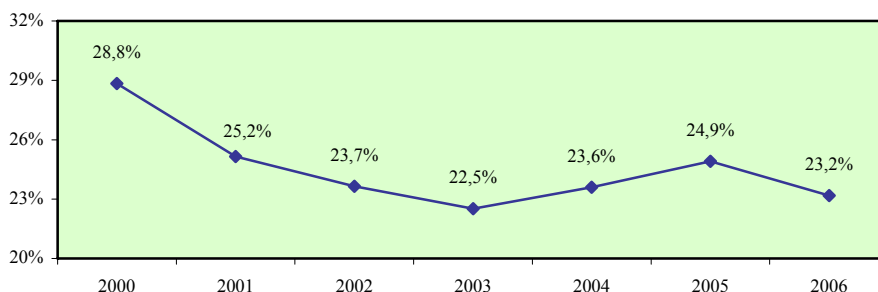

### Σύγκριση με τις χώρες της Ευρωπαϊκής Ένωσης

	EU	AT	BE	CY	CZ	DE	DK	EE	EL	ES	FI	FR	HU
<b>2000</b>	:	25,2	26,5	<b>28,8</b>	18,7	25,0	14,7	8,1	31,4	32,9	8,8	20,4	14,9
<b>2001</b>	<b>23,3</b>	25,1	25,6	<b>25,2</b>	18,4	24,4	13,9	9,8	31,4	33,0	8,0	20,3	14,6
<b>2002</b>	<b>22,5</b>	23,6	24,4	<b>23,7</b>	18,3	23,5	13,6	10,6	31,1	31,8	6,9	19,5	14,5
<b>2003</b>	<b>21,9</b>	23,2	23,8	<b>22,5</b>	18,1	22,7	13,6	9,0	30,7	30,7	6,4	16,9	14,0
<b>2004</b>	<b>21,7</b>	23,6	23,3	<b>23,6</b>	17,5	22,3	13,8	7,4	30,3	29,5	7,0	17,0	14,2
<b>2005</b>	<b>21,5</b>	22,0	21,9	<b>24,9</b>	18,7	23,4	14,5	4,8	30,3	28,6	6,4	16,1	13,6

	IE	IT	LT	LU	LV	MT	NL	PL	PT	SE	SI	SK	UK
<b>2000</b>	31,0	30,3	4,3	31,3	9,1	44,8	34,2	:	19,2	9,8	9,3	12,5	24,5
<b>2001</b>	30,2	29,5	3,7	29,8	7,4	45,9	33,4	12,5	19,6	10,3	11,0	11,4	24,3
<b>2002</b>	27,7	29,2	7,9	30,3	6,8	44,0	32,7	11,8	18,8	9,5	10,1	11,7	22,9
<b>2003</b>	27,7	29,1	7,4	28,2	9,8	44,7	31,5	11,4	17,6	9,3	10,6	12,3	22,8
<b>2004</b>	27,8	28,7	8,7	31,4	11,6	45,8	30,5	12,2	15,9	9,3	10,2	13,4	22,8
<b>2005</b>	27,1	28,7	8,8	31,4	8,6	41,9	29,9	13,4	15,1	10,6	10,2	14,3	21,8

### Απόκλιση Κύπρου από μέσο όρο Ευρωπαϊκής Ένωσης

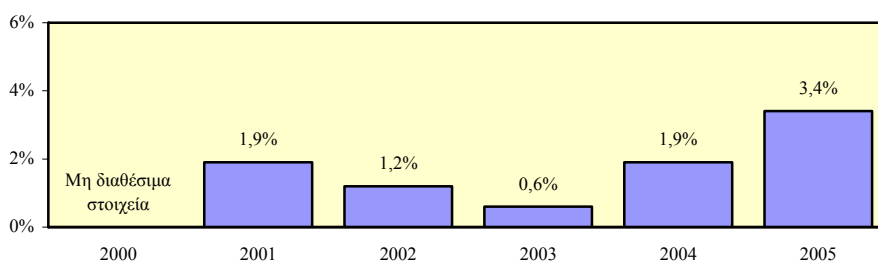

### 3.2. Δείκτες μορφών απασχόλησης

Σε αυτό το υποκεφάλαιο περιέχονται οι δείκτες μορφών απασχόλησης στην Κύπρο και στα κράτη μέλη της Ευρωπαϊκής Ένωσης. Οι εξεταζόμενοι δείκτες προσδιορίζονται παραστατικά στο πιο κάτω διάγραμμα.



Οι δείκτες μορφών απασχόλησης υπολογίζονται τόσο για το σύνολο όσο και για τους άνδρες και τις γυναίκες. Επίσης, εξετάζεται το χάσμα το οποίο παρατηρείται στον κάθε δείκτη μεταξύ των δύο φύλων.

Τα στοιχεία και οι πληροφορίες που παρουσιάζονται για κάθε δείκτη αφορούν την περιγραφή του και την πηγή πληροφοριών, τα στοιχεία που αξιοποιήθηκαν στον υπολογισμό του, σύγκριση με τα αντίστοιχα στοιχεία των κρατών μελών της Ευρωπαϊκής Ένωσης όπου υπάρχουν καθώς και την απόκλιση που προκύπτει μεταξύ της Κύπρου και του μέσου όρου της Ευρωπαϊκής Ένωσης.

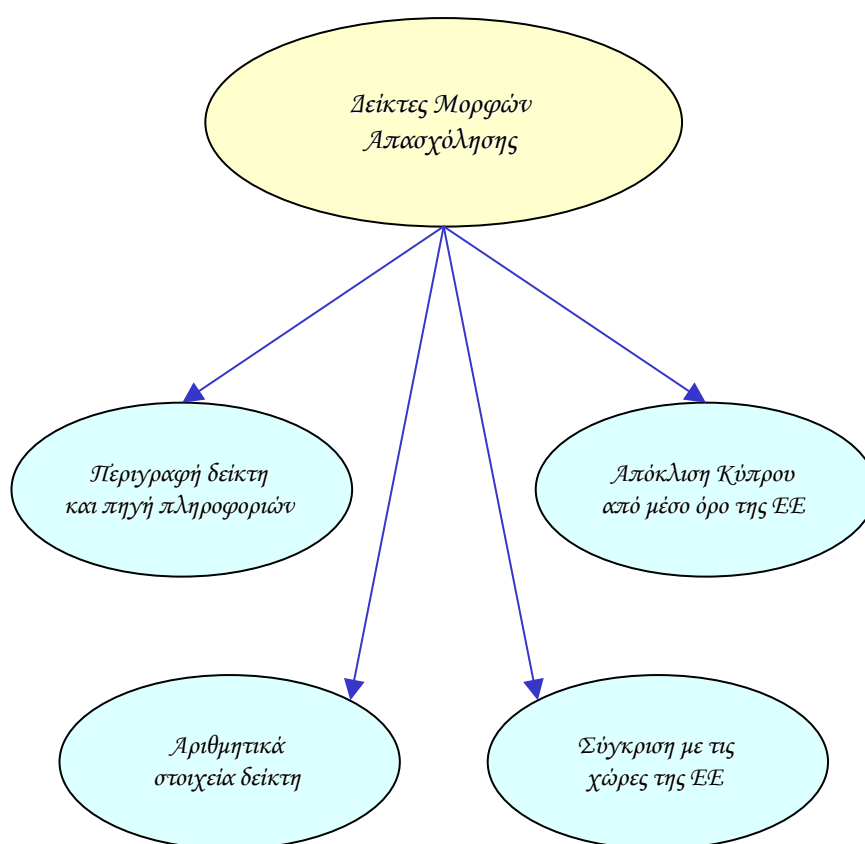

## Μερίδιο αυτοεργοδοτούμενων στον απασχολούμενο πληθυσμό 15+ χρονών - σύνολο

### Περιγραφή δείκτη και πηγή πληροφοριών

Το μερίδιο αυτοεργοδοτούμενων στον απασχολούμενο πληθυσμό 15+ χρονών υπολογίζεται με τη διαίρεση του αριθμού των αυτοεργοδοτούμενων 15+ χρονών με τον αριθμό των απασχολούμενων της ίδιας ηλικιακής ομάδας.

$$\text{Μερίδιο αυτοεργοδοτούμενων} = \frac{\text{Αυτοεργοδοτούμενοι 15+ χρονών}}{\text{Απασχολούμενοι 15+ χρονών}} \times 100$$

Η πηγή πληροφοριών είναι η Έρευνα Εργατικού Δυναμικού που διεξάγεται από τη Στατιστική Υπηρεσία και αφορά το δεύτερο τρίμηνο του κάθε χρόνου.

### Αυτοεργοδοτούμενοι 15+ χρονών

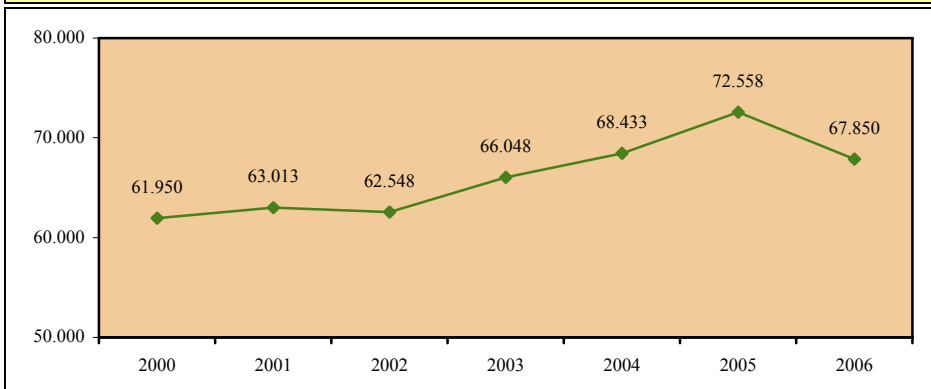

### Απασχολούμενοι 15+ χρονών

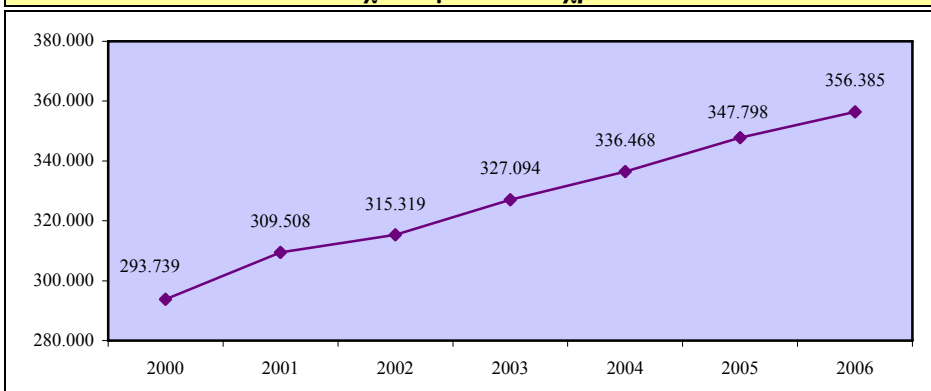

**Μερίδιο αυτοεργοδοτούμενων στον  
απασχολούμενο πληθυσμό 15+ χρονών - σύνολο**

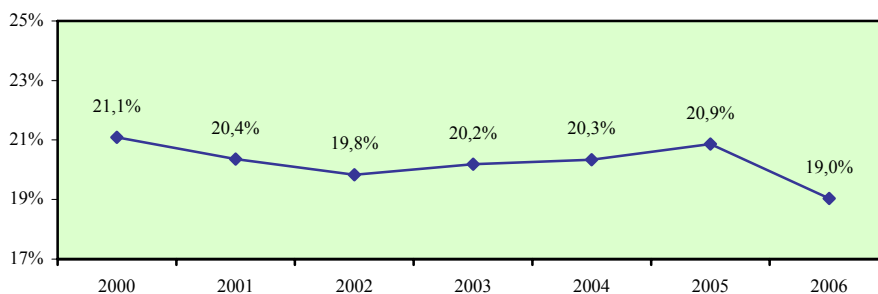

**Σύγκριση με τις χώρες της Ευρωπαϊκής Ένωσης**

	EU	AT	BE	CY	CZ	DE	DK	EE	EL	ES	FI	FR	HU
<b>2000</b>	:	:	:	<b>21,1</b>	:	:	:	:	:	:	:	:	:
<b>2001</b>	:	:	:	<b>20,4</b>	:	:	:	:	:	:	:	:	:
<b>2002</b>	:	:	:	<b>19,8</b>	:	:	:	:	:	:	:	:	:
<b>2003</b>	14,7	10,8	13,5	<b>20,2</b>	16,7	10,4	8,4	8,1	32,4	16,8	12,3	10,2	12,8
<b>2004</b>	15,1	12,0	13,0	<b>20,3</b>	16,3	10,9	7,9	9,3	30,2	16,7	12,0	9,9	14,0
<b>2005</b>	15,0	11,8	13,3	<b>20,9</b>	15,4	11,2	8,1	7,6	30,1	16,5	11,9	9,8	13,6

	IE	IT	LT	LU	LV	MT	NL	PL	PT	SE	SI	SK	UK
<b>2000</b>	:	:	:	:	:	:	:	:	:	:	:	:	:
<b>2001</b>	:	:	:	:	:	:	:	:	:	:	:	:	:
<b>2002</b>	:	:	:	:	:	:	:	:	:	:	:	:	:
<b>2003</b>	16,4	23,2	17,1	7,4	9,5	13,8	10,9	21,6	25,6	10,0	9,8	9,4	12,0
<b>2004</b>	17,2	25,5	15,8	7,9	9,9	14,1	11,6	21,1	24,4	10,1	10,2	11,9	12,8
<b>2005</b>	16,7	25,1	14,4	7,9	9,9	13,7	12,0	20,4	24,2	10,3	10,0	11,9	12,7

**Απόκλιση Κύπρου από μέσο όρο Ευρωπαϊκής Ένωσης**

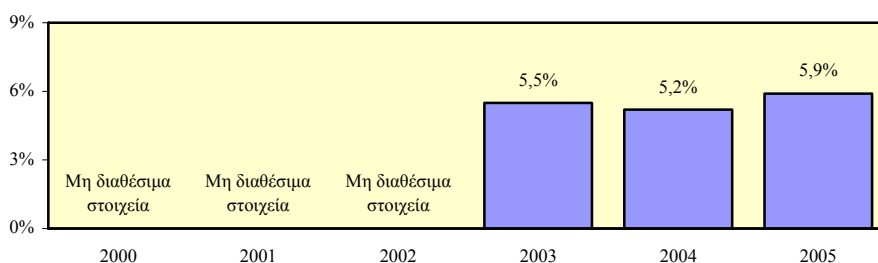



## Μερίδιο αυτοεργοδοτούμενων στον απασχολούμενο πληθυσμό 15+ χρονών - άνδρες

### Περιγραφή δείκτη και πηγή πληροφοριών

Το μερίδιο αυτοεργοδοτούμενων ανδρών στον απασχολούμενο ανδρικό πληθυσμό 15+ χρονών υπολογίζεται με τη διαίρεση του αριθμού των αυτοεργοδοτούμενων ανδρών 15+ χρονών με τον αριθμό των απασχολούμενων ανδρών της ίδιας ηλικιακής ομάδας.

$$\text{Μερίδιο αυτοεργοδοτούμενων ανδρών} = \frac{\text{Αυτοεργοδοτούμενοι άνδρες 15+ χρονών}}{\text{Απασχολούμενοι άνδρες 15+ χρονών}} \times 100$$

Η πηγή πληροφοριών είναι η Έρευνα Εργατικού Δυναμικού που διεξάγεται από τη Στατιστική Υπηρεσία και αφορά το δεύτερο τρίμηνο του κάθε χρόνου.

### Αυτοεργοδοτούμενοι άνδρες 15+ χρονών

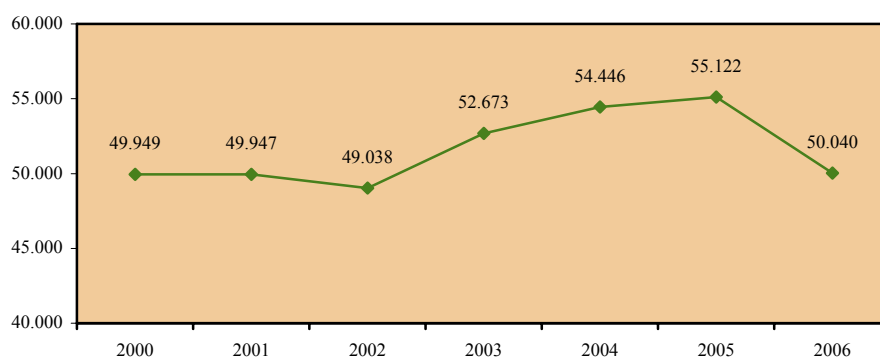

### Απασχολούμενοι άνδρες 15+ χρονών

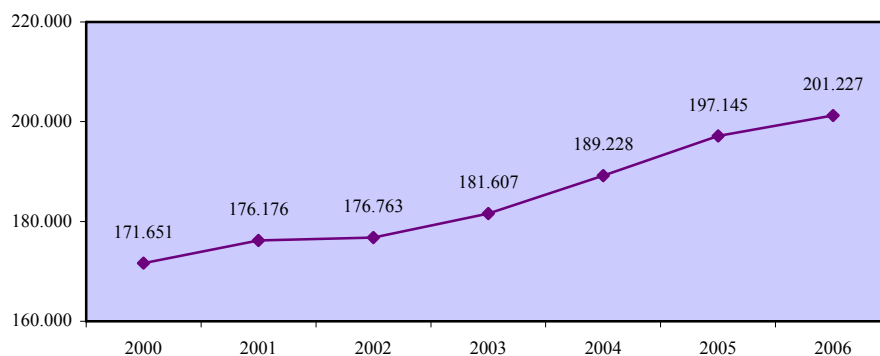

**Μερίδιο αυτοεργοδοτούμενων στον  
απασχολούμενο πληθυσμό 15+ χρονών - άνδρες**

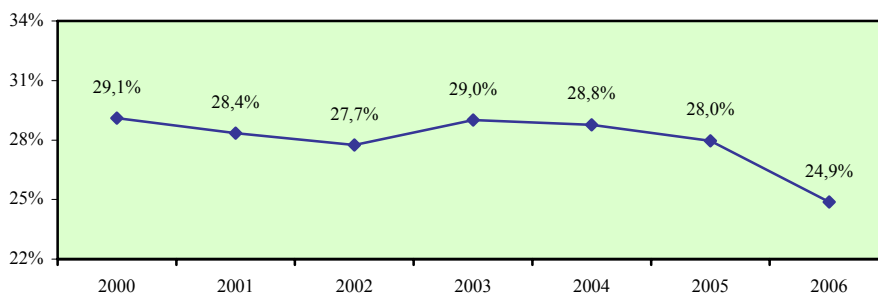

**Σύγκριση με τις χώρες της Ευρωπαϊκής Ένωσης**

	EU	AT	BE	CY	CZ	DE	DK	EE	EL	ES	FI	FR	HU
<b>2000</b>	:	:	:	29,1	:	:	:	:	:	:	:	:	:
<b>2001</b>	:	:	:	28,4	:	:	:	:	:	:	:	:	:
<b>2002</b>	:	:	:	27,7	:	:	:	:	:	:	:	:	:
<b>2003</b>	18,6	12,9	16,5	29,0	21,5	13,5	11,8	10,7	38,1	19,8	16,1	13,7	16,4
<b>2004</b>	19,1	14,3	16,5	28,8	21,2	14,2	11,6	13,0	36,2	19,8	15,8	13,2	17,7
<b>2005</b>	18,9	14,6	17,1	28,0	20,1	14,2	11,9	10,9	35,9	19,4	15,6	13,2	17,1

	IE	IT	LT	LU	LV	MT	NL	PL	PT	SE	SI	SK	UK
<b>2000</b>	:	:	:	:	:	:	:	:	:	:	:	:	:
<b>2001</b>	:	:	:	:	:	:	:	:	:	:	:	:	:
<b>2002</b>	:	:	:	:	:	:	:	:	:	:	:	:	:
<b>2003</b>	23,8	28,3	20,9	8,3	12,1	16,3	13,5	25,8	27,4	14,5	13,5	12,8	16,0
<b>2004</b>	24,6	29,9	19,8	9,1	11,5	17,7	13,9	24,9	26,9	14,5	13,6	15,9	17,4
<b>2005</b>	24,1	29,7	17,9	9,1	11,7	16,4	14,4	24,0	26,2	14,5	13,6	17,4	17,3

**Απόκλιση Κύπρου από μέσο όρο Ευρωπαϊκής Ένωσης**

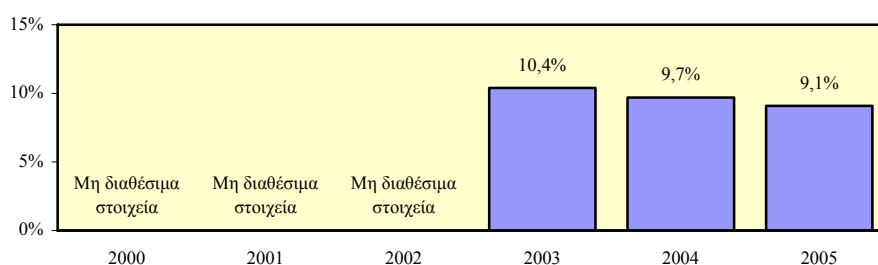

## Μερίδιο αυτοεργοδοτούμενων στον απασχολούμενο πληθυσμό 15+ χρονών - γυναίκες

### Περιγραφή δείκτη και πηγή πληροφοριών

Το μερίδιο αυτοεργοδοτούμενων γυναικών στον απασχολούμενο γυναικείο πληθυσμό 15+ χρονών υπολογίζεται με τη διαίρεση του αριθμού των αυτοεργοδοτούμενων γυναικών 15+ χρονών με τον αριθμό των απασχολούμενων γυναικών της ίδιας ηλικιακής ομάδας.

$$\text{Μερίδιο αυτοεργοδοτούμενων γυναικών} = \frac{\text{Αυτοεργοδοτούμενες γυναίκες 15+ χρονών}}{\text{Απασχολούμενες γυναίκες 15+ χρονών}} \times 100$$

Η πηγή πληροφοριών είναι η Έρευνα Εργατικού Δυναμικού που διεξάγεται από τη Στατιστική Υπηρεσία και αφορά το δεύτερο τρίμηνο του κάθε χρόνου.

### Αυτοεργοδοτούμενες γυναίκες 15+ χρονών

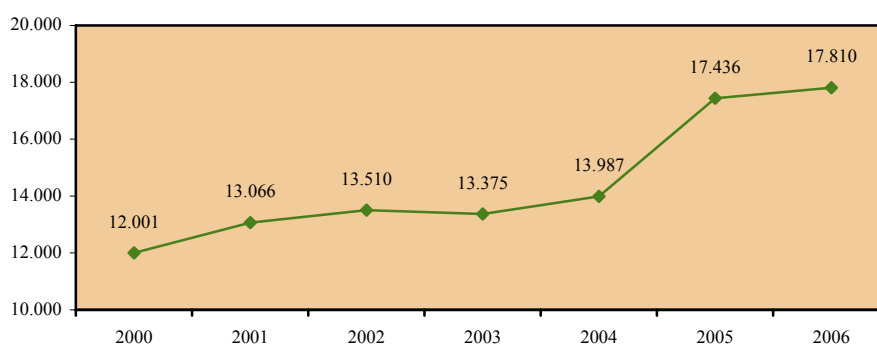

### Απασχολούμενες γυναίκες 15+ χρονών

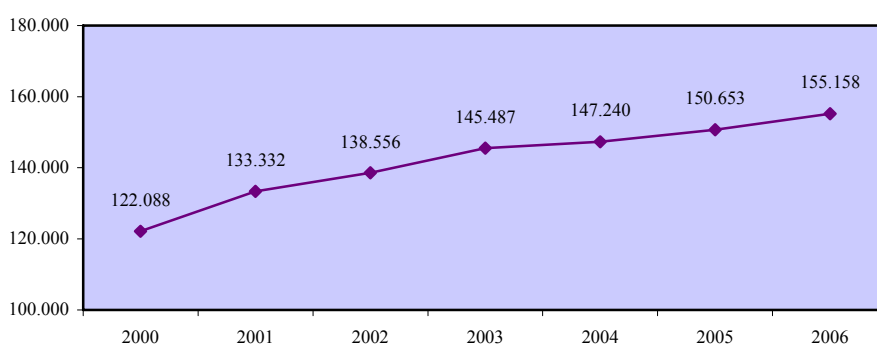

**Μερίδιο αυτοεργοδοτούμενων στον  
απασχολούμενο πληθυσμό 15+ χρονών - γυναίκες**

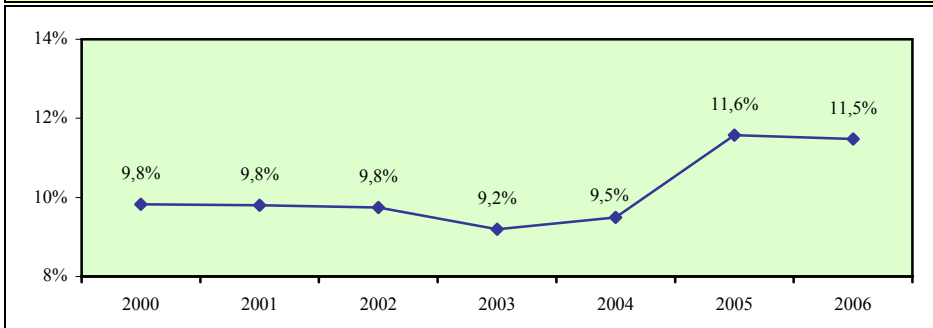

**Σύγκριση με τις χώρες της Ευρωπαϊκής Ένωσης**

	EU	AT	BE	CY	CZ	DE	DK	EE	EL	ES	FI	FR	HU
2000	:	:	:	9,8	:	:	:	:	:	:	:	:	:
2001	:	:	:	9,8	:	:	:	:	:	:	:	:	:
2002	:	:	:	9,8	:	:	:	:	:	:	:	:	:
2003	9,6	8,3	9,5	9,2	10,4	6,6	4,4	5,4	23,3	12,0	8,3	6,1	8,5
2004	10,1	9,2	8,4	9,5	10,0	6,9	3,7	5,6	20,6	11,8	8,0	5,9	9,7
2005	10,1	8,6	8,6	11,6	9,2	7,5	3,6	4,4	20,8	12,2	8,0	5,8	9,4

	IE	IT	LT	LU	LV	MT	NL	PL	PT	SE	SI	SK	UK
2000	:	:	:	:	:	:	:	:	:	:	:	:	:
2001	:	:	:	:	:	:	:	:	:	:	:	:	:
2002	:	:	:	:	:	:	:	:	:	:	:	:	:
2003	6,3	15,0	13,3	6,2	6,8	8,1	7,7	16,7	23,5	5,0	5,3	5,3	7,1
2004	6,9	18,6	11,5	6,1	8,2	5,5	8,8	16,6	21,5	5,2	6,2	7,1	7,4
2005	6,5	18,1	10,8	6,1	8,0	7,9	8,9	16,0	21,9	5,5	5,8	6,9	7,3

**Απόκλιση Κύπρου από μέσο όρο Ευρωπαϊκής Ένωσης**

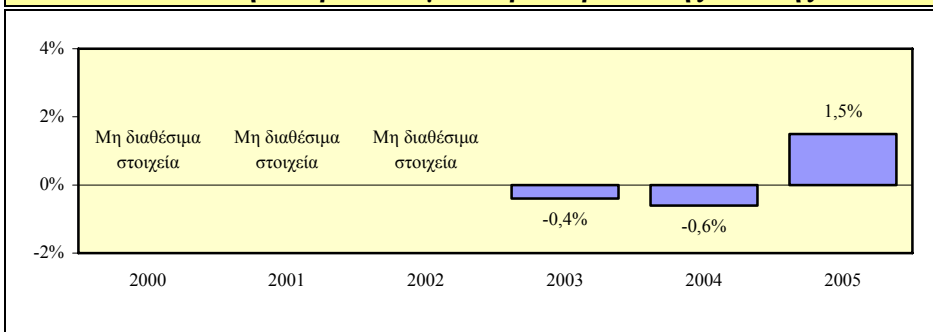

## Χάσμα μεριδίων αυτοεργοδοτούμενων ανδρών και γυναικών στον απασχολούμενο πληθυσμό 15+ χρονών

### Περιγραφή δείκτη και πηγή πληροφοριών

Το χάσμα μεριδίων αυτοεργοδοτούμενων ανδρών και γυναικών στον απασχολούμενο πληθυσμό 15+ χρονών υπολογίζεται με την αφαίρεση του μεριδίου αυτοεργοδοτούμενων γυναικών στον απασχολούμενο γυναικείο πληθυσμό 15+ χρονών από το αντίστοιχο μερίδιο για τους άνδρες.

$$\text{Χάσμα} = \text{Μερίδιο ανδρών} - \text{Μερίδιο γυναικών}$$

Η πηγή πληροφοριών είναι η Έρευνα Εργατικού Δυναμικού που διεξάγεται από τη Στατιστική Υπηρεσία και αφορά το δεύτερο τρίμηνο του κάθε χρόνου.

### Μερίδιο αυτοεργοδοτούμενων στον απασχολούμενο πληθυσμό 15+ χρονών - άνδρες

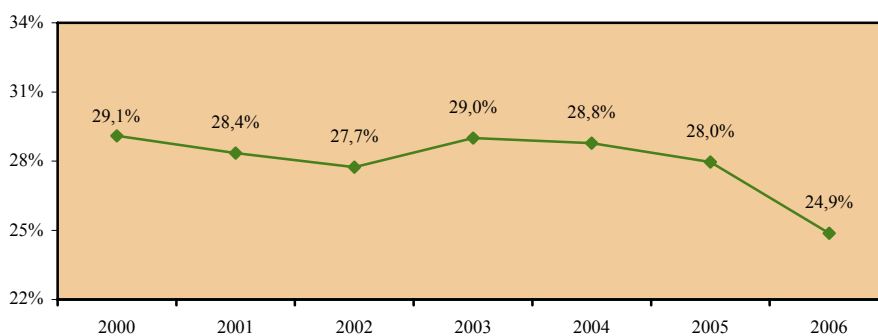

### Μερίδιο αυτοεργοδοτούμενων στον απασχολούμενο πληθυσμό 15+ χρονών - γυναίκες

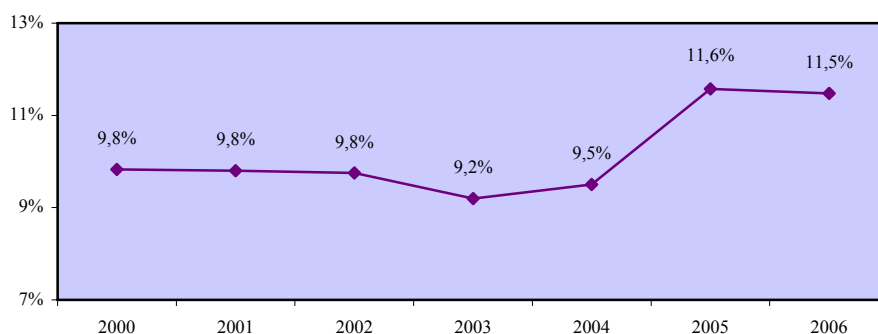

### Χάσμα μεριδίων αυτοεργοδοτούμενων ανδρών και γυναικών στον απασχολούμενο πληθυσμό 15+ χρονών

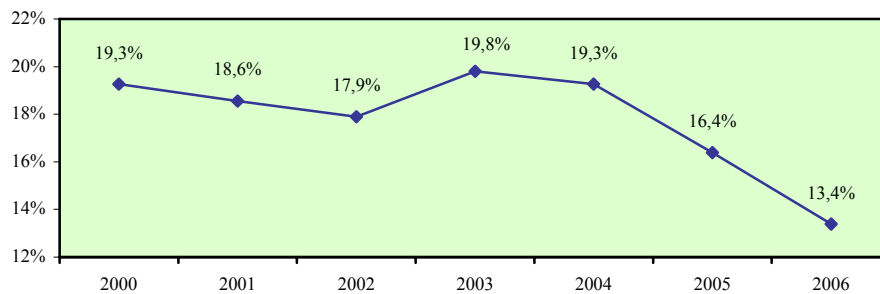

### Σύγκριση με τις χώρες της Ευρωπαϊκής Ένωσης

	EU	AT	BE	CY	CZ	DE	DK	EE	EL	ES	FI	FR	HU
2000	:	:	:	19,3	:	:	:	:	:	:	:	:	:
2001	:	:	:	18,6	:	:	:	:	:	:	:	:	:
2002	:	:	:	17,9	:	:	:	:	:	:	:	:	:
2003	9,0	4,6	7,0	19,8	11,1	6,9	7,4	5,3	14,8	7,8	7,8	7,6	7,9
2004	9,0	5,1	8,1	19,3	11,2	7,3	7,9	7,4	15,6	8,0	7,8	7,3	8,0
2005	8,8	6,0	8,5	16,4	10,9	6,7	8,3	6,5	15,1	7,2	7,6	7,4	7,7

	IE	IT	LT	LU	LV	MT	NL	PL	PT	SE	SI	SK	UK
2000	:	:	:	:	:	:	:	:	:	:	:	:	:
2001	:	:	:	:	:	:	:	:	:	:	:	:	:
2002	:	:	:	:	:	:	:	:	:	:	:	:	:
2003	17,5	13,3	7,6	2,1	5,3	8,2	5,8	9,1	3,9	9,5	8,2	7,5	8,9
2004	17,7	11,3	8,3	3,0	3,3	12,2	5,1	8,3	5,4	9,3	7,4	8,8	10,0
2005	17,6	11,6	7,1	3,0	3,7	8,5	5,5	8,0	4,3	9,0	7,8	10,5	10,0

### Απόκλιση Κύπρου από μέσο όρο Ευρωπαϊκής Ένωσης

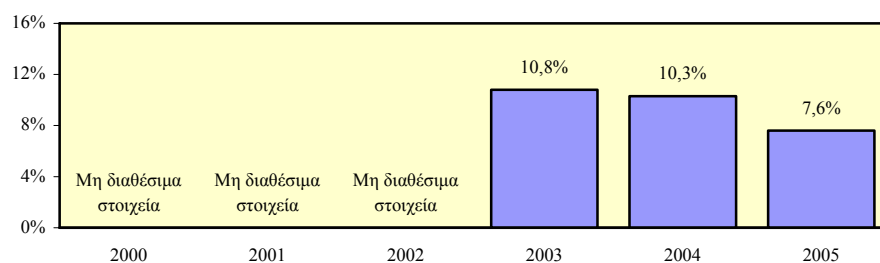

## Μερίδιο εργοδοτούμενων με μερική ή / και προσωρινή απασχόληση στον εργοδοτούμενο πληθυσμό 15+ χρονών - σύνολο

### Περιγραφή δείκτη και πηγή πληροφοριών

Το μερίδιο εργοδοτούμενων με μερική ή/και προσωρινή απασχόληση στον εργοδοτούμενο πληθυσμό 15+ χρονών υπολογίζεται με τη διαίρεση του αριθμού των εργοδοτούμενων με μερική ή/και προσωρινή απασχόληση 15+ χρονών με τον αριθμό των εργοδοτούμενων της ίδιας ηλικιακής ομάδας.

$$\text{Μερίδιο εργοδοτούμενων} = \frac{\text{Εργοδοτούμενοι με μερική ή / και προσωρινή απασχόληση 15+ χρονών}}{\text{Εργοδοτούμενοι 15+ χρονών}} \times 100$$

Η πηγή πληροφοριών είναι η Έρευνα Εργατικού Δυναμικού που διεξάγεται από τη Στατιστική Υπηρεσία και αφορά το δεύτερο τρίμηνο του κάθε χρόνου.

### Εργοδοτούμενοι με μερική ή / και προσωρινή απασχόληση 15+ χρονών

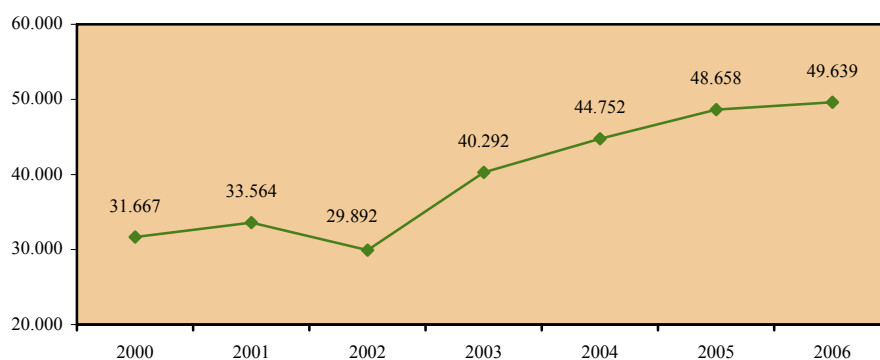

### Εργοδοτούμενοι 15+ χρονών

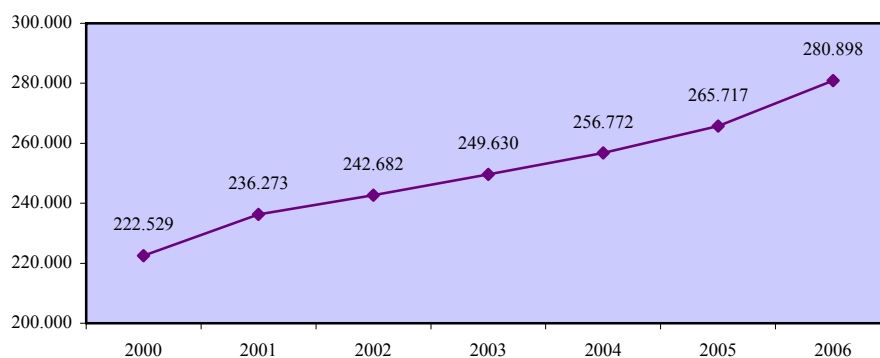

**Μερίδιο εργοδοτούμενων με μερική ή / και προσωρινή απασχόληση στον εργοδοτούμενο πληθυσμό 15+ χρονών - σύνολο**

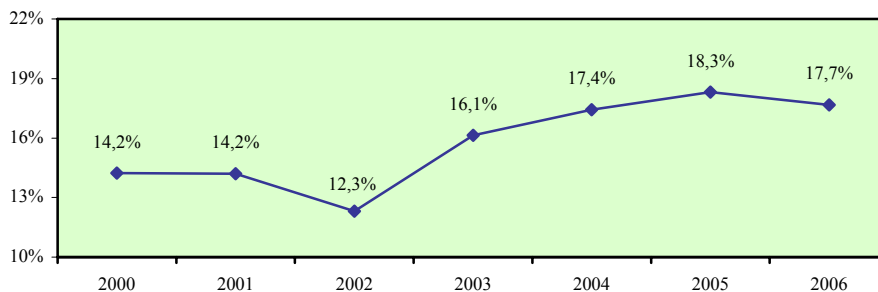

**Σύγκριση με τις χώρες της Ευρωπαϊκής Ένωσης**

	EU	AT	BE	CY	CZ	DE	DK	EE	EL	ES	FI	FR	HU
2000	:	:	:	14,2	:	:	:	:	:	:	:	:	:
2001	:	:	:	14,2	:	:	:	:	:	:	:	:	:
2002	:	:	:	12,3	:	:	:	:	:	:	:	:	:
2003	27,1	25,2	27,6	16,1	12,0	32,5	28,4	9,8	12,9	34,4	26,3	26,1	11,4
2004	28,4	32,7	28,6	17,4	12,2	33,3	29,9	9,3	14,5	36,0	25,9	25,9	10,3
2005	29,5	29,2	29,4	18,3	11,5	35,8	29,3	9,6	14,2	39,3	27,0	26,8	10,5

	IE	IT	LT	LU	LV	MT	NL	PL	PT	SE	SI	SK	UK
2000	:	:	:	:	:	:	:	:	:	:	:	:	:
2001	:	:	:	:	:	:	:	:	:	:	:	:	:
2002	:	:	:	:	:	:	:	:	:	:	:	:	:
2003	21,3	15,9	14,1	16,1	14,8	11,6	50,9	22,8	24,0	31,5	15,7	6,8	28,8
2004	19,7	21,6	11,4	21,9	14,6	9,7	52,0	25,9	22,7	32,0	20,4	7,5	29,3
2005	15,3	22,7	9,2	20,9	13,6	10,9	52,7	28,6	22,5	36,5	19,4	6,8	28,9

**Απόκλιση Κύπρου από μέσο όρο Ευρωπαϊκής Ένωσης**

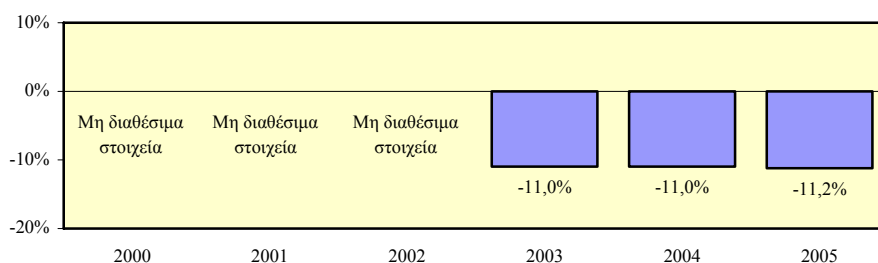



## Μερίδιο εργοδοτούμενων με μερική ή / και προσωρινή απασχόληση στον εργοδοτούμενο πληθυσμό 15+ χρονών - άνδρες

### Περιγραφή δείκτη και πηγή πληροφοριών

Το μερίδιο εργοδοτούμενων ανδρών με μερική ή/και προσωρινή απασχόληση στον εργοδοτούμενο ανδρικό πληθυσμό 15+ χρονών υπολογίζεται με τη διαίρεση του αριθμού των εργοδοτούμενων ανδρών με μερική ή/και προσωρινή απασχόληση 15+ χρονών με τον αριθμό των εργοδοτούμενων ανδρών της ίδιας ηλικιακής ομάδας.

$$\text{Μερίδιο εργοδοτούμενων ανδρών} = \frac{\text{Εργοδοτούμενοι άνδρες με μερική ή / και προσωρινή απασχόληση 15+ χρονών}}{\text{Εργοδοτούμενοι άνδρες 15+ χρονών}} \times 100$$

Η πηγή πληροφοριών είναι η Έρευνα Εργατικού Δυναμικού που διεξάγεται από τη Στατιστική Υπηρεσία και αφορά το δεύτερο τρίμηνο του κάθε χρόνου.

### Εργοδοτούμενοι άνδρες με μερική ή / και προσωρινή απασχόληση 15+ χρονών

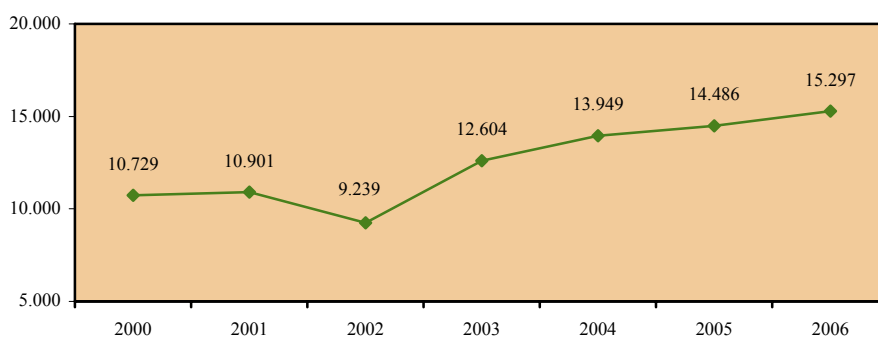

### Εργοδοτούμενοι άνδρες 15+ χρονών

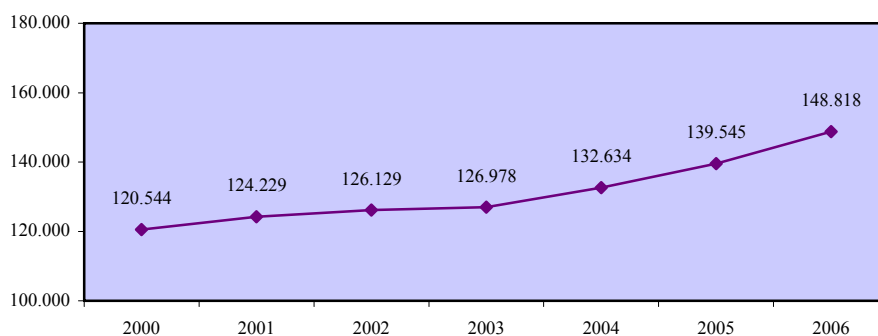

**Μερίδιο εργοδοτούμενων με μερική ή / και προσωρινή απασχόληση στον εργοδοτούμενο πληθυσμό 15+ χρονών - άνδρες**

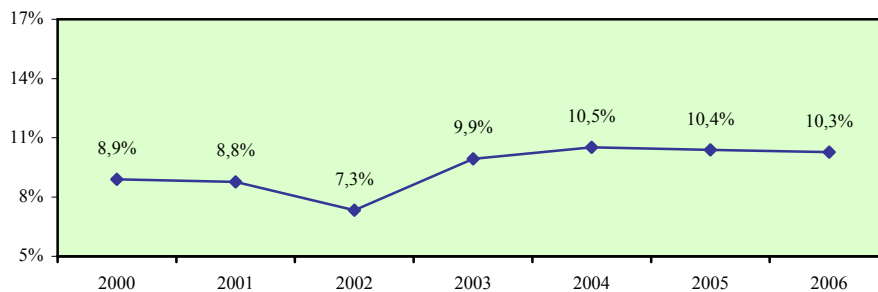

**Σύγκριση με τις χώρες της Ευρωπαϊκής Ένωσης**

	EU	AT	BE	CY	CZ	DE	DK	EE	EL	ES	FI	FR	HU
<b>2000</b>	:	:	:	8,9	:	:	:	:	:	:	:	:	:
<b>2001</b>	:	:	:	8,8	:	:	:	:	:	:	:	:	:
<b>2002</b>	:	:	:	7,3	:	:	:	:	:	:	:	:	:
<b>2003</b>	16,4	10,9	11,5	9,9	9,0	16,8	17,9	8,2	10,4	29,5	18,9	14,6	11,2
<b>2004</b>	17,4	15,4	11,8	10,5	9,0	17,5	19,7	8,0	11,7	30,9	18,6	14,2	9,8
<b>2005</b>	18,5	13,9	12,5	10,4	8,6	19,5	19,8	8,0	11,0	33,1	19,7	15,3	9,7

	IE	IT	LT	LU	LV	MT	NL	PL	PT	SE	SI	SK	UK
<b>2000</b>	:	:	:	:	:	:	:	:	:	:	:	:	:
<b>2001</b>	:	:	:	:	:	:	:	:	:	:	:	:	:
<b>2002</b>	:	:	:	:	:	:	:	:	:	:	:	:	:
<b>2003</b>	9,4	9,5	14,9	3,6	13,4	6,9	28,2	22,9	20,1	19,1	14,0	6,4	12,8
<b>2004</b>	7,7	12,2	12,3	5,8	14,3	5,1	29,3	25,8	19,4	19,9	18,1	6,9	13,0
<b>2005</b>	6,7	13,2	8,9	5,8	13,7	6,5	29,8	28,1	19,4	22,5	17,6	6,0	13,3

**Απόκλιση Κύπρου από μέσο όρο Ευρωπαϊκής Ένωσης**

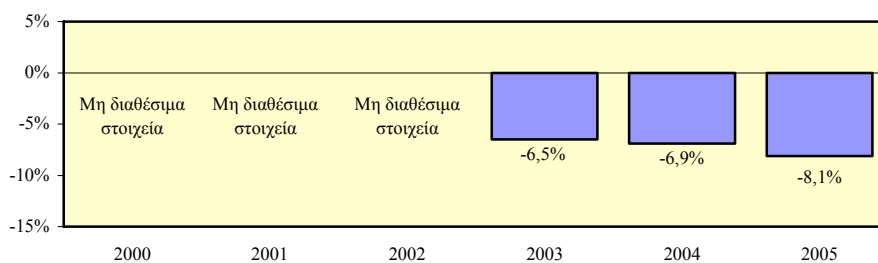

## Μερίδιο εργοδοτούμενων με μερική ή / και προσωρινή απασχόληση στον εργοδοτούμενο πληθυσμό 15+ χρονών - γυναίκες

### Περιγραφή δείκτη και πηγή πληροφοριών

Το μερίδιο εργοδοτούμενων γυναικών με μερική ή/και προσωρινή απασχόληση στον εργοδοτούμενο γυναικείο πληθυσμό 15+ χρονών υπολογίζεται με τη διαίρεση του αριθμού των εργοδοτούμενων γυναικών με μερική ή/και προσωρινή απασχόληση 15+ χρονών με τον αριθμό των εργοδοτούμενων γυναικών της ίδιας ηλικιακής ομάδας.

$$\text{Μερίδιο εργοδοτούμενων γυναικών} = \frac{\text{Εργοδοτούμενες γυναίκες με μερική ή / και προσωρινή απασχόληση 15+ χρονών}}{\text{Εργοδοτούμενες γυναίκες 15+ χρονών}} \times 100$$

Η πηγή πληροφοριών είναι η Έρευνα Εργατικού Δυναμικού που διεξάγεται από τη Στατιστική Υπηρεσία και αφορά το δεύτερο τρίμηνο του κάθε χρόνου.

### Εργοδοτούμενες γυναίκες με μερική ή / και προσωρινή απασχόληση 15+ χρονών

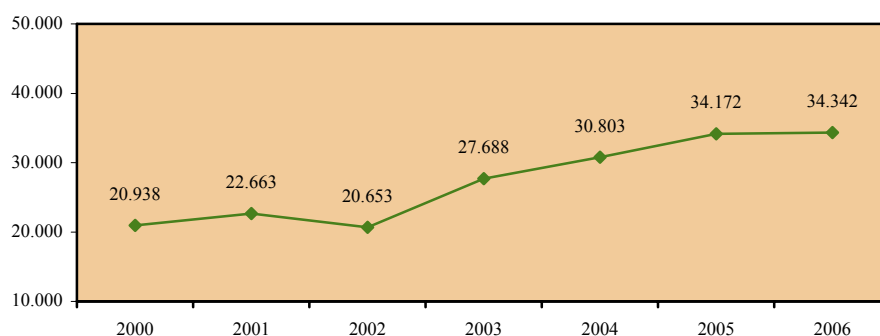

### Εργοδοτούμενες γυναίκες 15+ χρονών

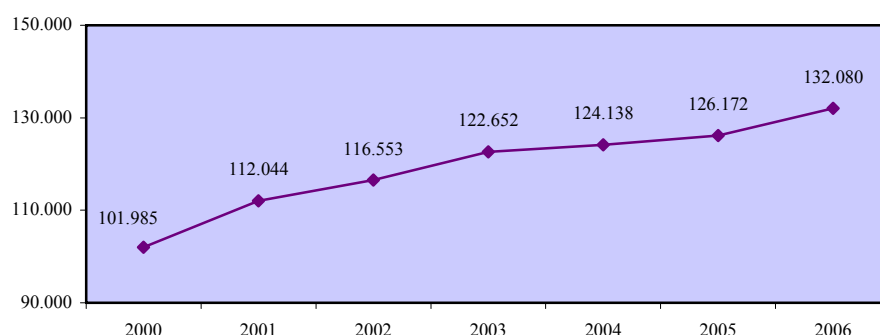

**Μερίδιο εργοδοτούμενων με μερική ή / και προσωρινή απασχόληση στον εργοδοτούμενο πληθυσμό 15+ χρονών - γυναίκες**

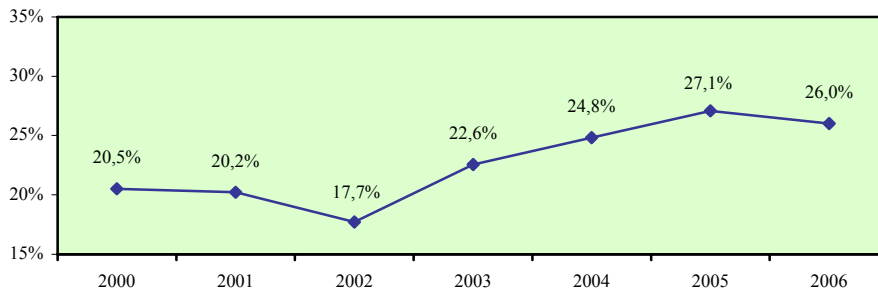

**Σύγκριση με τις χώρες της Ευρωπαϊκής Ένωσης**

	EU	AT	BE	CY	CZ	DE	DK	EE	EL	ES	FI	FR	HU
2000	:	:	:	20,5	:	:	:	:	:	:	:	:	:
2001	:	:	:	20,2	:	:	:	:	:	:	:	:	:
2002	:	:	:	17,7	:	:	:	:	:	:	:	:	:
2003	39,7	41,8	48,0	22,6	15,5	50,6	39,9	11,3	16,8	41,7	33,4	38,9	11,6
2004	41,1	51,9	49,2	24,8	15,9	51,3	40,9	10,6	18,5	43,3	33,2	38,8	10,9
2005	42,2	46,3	49,4	27,1	14,9	54,5	39,5	11,1	18,8	48,0	34,0	39,2	11,3

	IE	IT	LT	LU	LV	MT	NL	PL	PT	SE	SI	SK	UK
2000	:	:	:	:	:	:	:	:	:	:	:	:	:
2001	:	:	:	:	:	:	:	:	:	:	:	:	:
2002	:	:	:	:	:	:	:	:	:	:	:	:	:
2003	34,9	25,0	13,3	33,7	16,1	21,6	78,1	22,8	28,4	43,6	17,6	7,3	46,5
2004	33,2	34,4	10,6	44,8	14,9	19,2	79,4	26,1	26,4	43,9	22,9	8,2	46,1
2005	25,7	35,8	9,6	44,8	13,5	19,9	79,6	29,2	25,9	50,7	21,4	7,6	44,8

**Απόκλιση Κύπρου από μέσο όρο Ευρωπαϊκής Ένωσης**

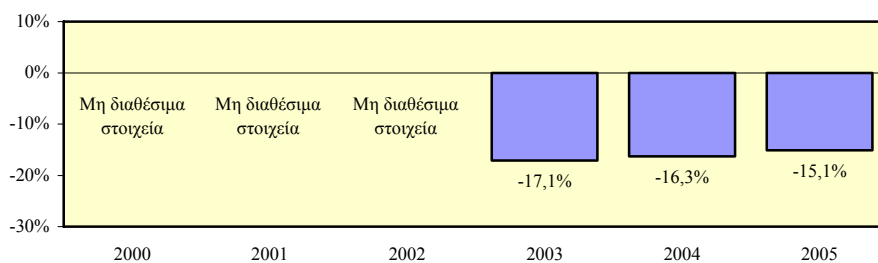

**Χάσμα μεριδίων εργοδοτούμενων ανδρών και γυναικών με μερική ή / και προσωρινή απασχόληση στον εργοδοτούμενο ανδρικό και γυναικείο πληθυσμό 15+ χρονών**

**Περιγραφή δείκτη και πηγή πληροφοριών**

Το χάσμα μεριδίων εργοδοτούμενων ανδρών και γυναικών με μερική ή/και προσωρινή απασχόληση στον εργοδοτούμενο ανδρικό και γυναικείο πληθυσμό 15+ χρονών υπολογίζεται με την αφαίρεση του μεριδίου εργοδοτούμενων γυναικών με μερική ή/και προσωρινή απασχόληση στον εργοδοτούμενο γυναικείο πληθυσμό 15 + χρονών από το αντίστοιχο μερίδιο για τους άνδρες.

$$\text{Χάσμα} = \text{Μερίδιο ανδρών} - \text{Μερίδιο γυναικών}$$

Η πηγή πληροφοριών είναι η Έρευνα Εργατικού Δυναμικού που διεξάγεται από τη Στατιστική Υπηρεσία και αφορά το δεύτερο τρίμηνο του κάθε χρόνου.

**Μερίδιο εργοδοτούμενων με μερική ή / και προσωρινή απασχόληση στον εργοδοτούμενο πληθυσμό 15+ χρονών - άνδρες**

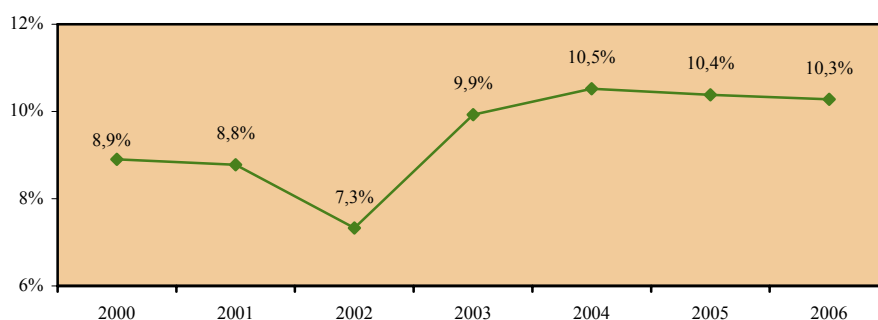

**Μερίδιο εργοδοτούμενων με μερική ή / και προσωρινή απασχόληση στον εργοδοτούμενο πληθυσμό 15+ χρονών - γυναίκες**

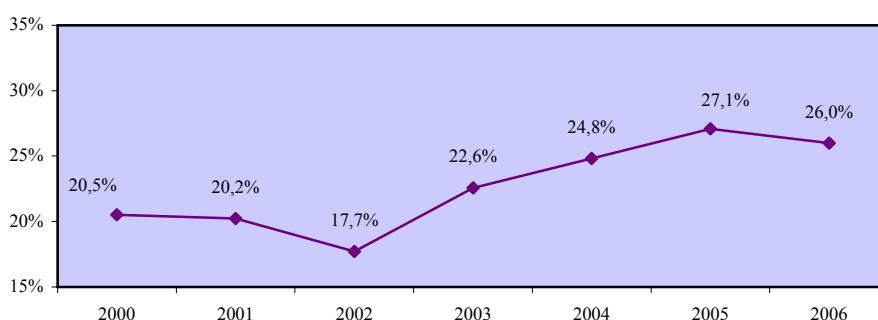

**Χάσμα μεριδίων εργοδοτούμενων ανδρών και γυναικών με μερική ή / και προσωρινή απασχόληση στον εργοδοτούμενο ανδρικό και γυναικείο πληθυσμό 15+ χρονών**

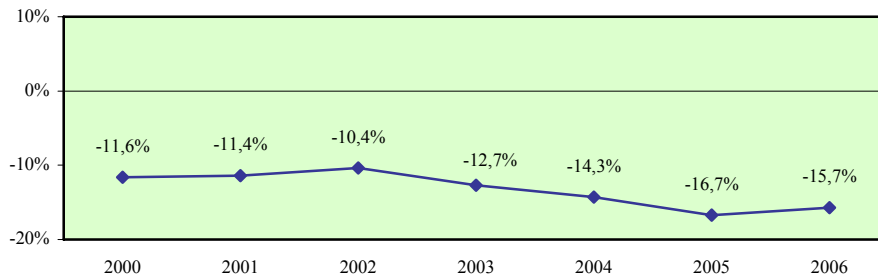

**Σύγκριση με τις χώρες της Ευρωπαϊκής Ένωσης**

	EU	AT	BE	CY	CZ	DE	DK	EE	EL	ES	FI	FR	HU
<b>2000</b>	:	:	:	-11,6	:	:	:	:	:	:	:	:	:
<b>2001</b>	:	:	:	-11,4	:	:	:	:	:	:	:	:	:
<b>2002</b>	:	:	:	-10,4	:	:	:	:	:	:	:	:	:
<b>2003</b>	-23,3	-30,9	-36,5	-12,7	-6,5	-33,8	-22,0	-3,1	-6,4	-12,2	-14,5	-24,3	-0,4
<b>2004</b>	-23,7	-36,5	-37,4	-14,3	-6,9	-33,8	-21,2	-2,6	-6,8	-12,4	-14,6	-24,6	-1,1
<b>2005</b>	-23,7	-32,4	-36,9	-16,7	-6,3	-35,0	-19,7	-3,1	-7,8	-14,9	-14,3	-23,9	-1,6

	IE	IT	LT	LU	LV	MT	NL	PL	PT	SE	SI	SK	UK
<b>2000</b>	:	:	:	:	:	:	:	:	:	:	:	:	:
<b>2001</b>	:	:	:	:	:	:	:	:	:	:	:	:	:
<b>2002</b>	:	:	:	:	:	:	:	:	:	:	:	:	:
<b>2003</b>	-25,5	-15,5	1,6	-30,1	-2,7	-14,7	-49,9	0,1	-8,3	-24,5	-3,6	-0,9	-33,7
<b>2004</b>	-25,5	-22,2	1,7	-39,0	-0,6	-14,1	-50,1	-0,3	-7,0	-24,0	-4,8	-1,3	-33,1
<b>2005</b>	-19,0	-22,6	-0,7	-39,0	0,2	-13,4	-49,8	-1,1	-6,5	-28,2	-3,8	-1,6	-31,5

**Απόκλιση Κύπρου από μέσο όρο Ευρωπαϊκής Ένωσης**

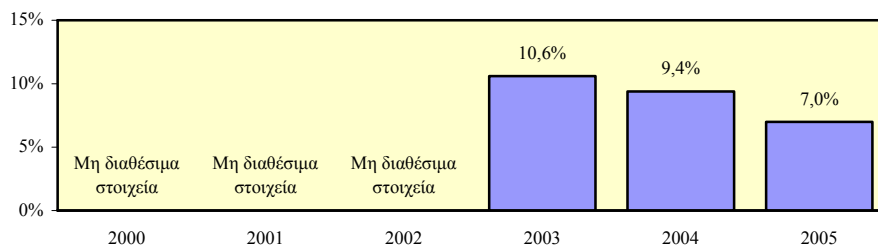

**Μερίδιο στον απασχολούμενο πληθυσμό 15+ χρονών των  
εργοδοτούμενων με μερική ή / και προσωρινή απασχόληση  
και των αυτοεργοδοτούμενων - σύνολο**

**Περιγραφή δείκτη και πηγή πληροφοριών**

Το μερίδιο στον απασχολούμενο πληθυσμό 15+ χρονών των εργοδοτούμενων με μερική ή/και προσωρινή απασχόληση και των αυτοεργοδοτούμενων υπολογίζεται με τη διαίρεση του αριθμού των εργοδοτούμενων με μερική ή/και προσωρινή απασχόληση και των αυτοεργοδοτούμενων 15+ χρονών με τον αριθμό των απασχολούμενων της ίδιας ηλικιακής ομάδας.

$$\text{Μερίδιο εργοδοτούμενων} = \frac{\text{Εργοδοτούμενοι με μερική ή/και προσωρινή απασχόληση και αυτοεργοδοτούμενοι 15+ χρονών}}{\text{Απασχολούμενοι 15+ χρονών}} \times 100$$

Η πηγή πληροφοριών είναι η Έρευνα Εργατικού Δυναμικού που διεξάγεται από τη Στατιστική Υπηρεσία και αφορά το δεύτερο τρίμηνο του κάθε χρόνου.

**Εργοδοτούμενοι με μερική ή / και προσωρινή απασχόληση  
και αυτοεργοδοτούμενοι 15+ χρονών**

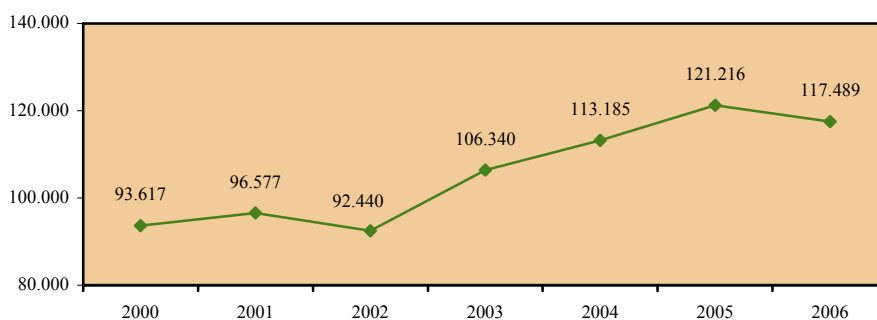

**Απασχολούμενοι 15+ χρονών**

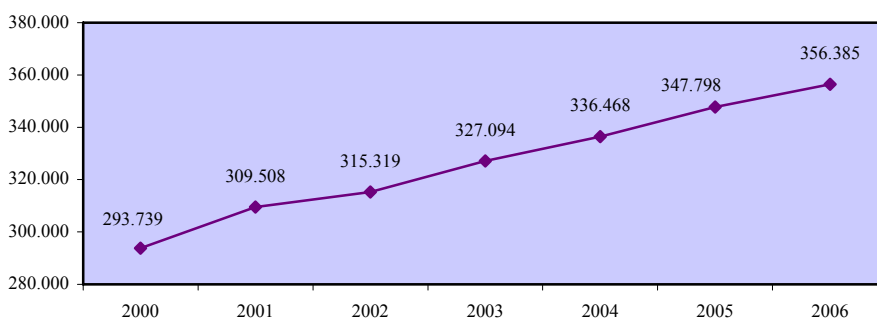

**Μερίδιο στον απασχολούμενο πληθυσμό 15+ χρονών των  
εργοδοτούμενων με μερική ή / και προσωρινή απασχόληση  
και των αυτοεργοδοτούμενων - σύνολο**

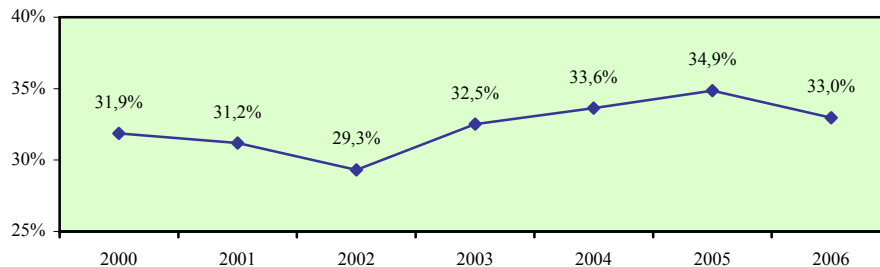

**Σύγκριση με τις χώρες της Ευρωπαϊκής Ένωσης**

	EU	AT	BE	CY	CZ	DE	DK	EE	EL	ES	FI	FR	HU
<b>2000</b>	:	:	:	31,9	:	:	:	:	:	:	:	:	:
<b>2001</b>	:	:	:	31,2	:	:	:	:	:	:	:	:	:
<b>2002</b>	:	:	:	29,3	:	:	:	:	:	:	:	:	:
<b>2003</b>	37,2	32,7	36,9	32,5	26,6	39,0	34,2	17,1	40,1	44,8	35,2	33,3	22,1
<b>2004</b>	38,7	37,7	37,4	33,6	26,4	40,0	35,1	17,7	39,4	46,1	34,7	32,9	22,9
<b>2005</b>	39,6	37,3	38,3	34,9	25,0	42,5	34,7	16,5	39,1	48,6	35,5	33,7	22,6

	IE	IT	LT	LU	LV	MT	NL	PL	PT	SE	SI	SK	UK
<b>2000</b>	:	:	:	:	:	:	:	:	:	:	:	:	:
<b>2001</b>	:	:	:	:	:	:	:	:	:	:	:	:	:
<b>2002</b>	:	:	:	:	:	:	:	:	:	:	:	:	:
<b>2003</b>	32,9	34,8	28,3	22,3	22,3	23,8	55,7	38,3	43,1	38,1	23,3	15,5	37,0
<b>2004</b>	33,4	41,0	25,0	27,9	22,5	22,4	57,1	40,2	41,3	38,6	27,4	18,5	38,1
<b>2005</b>	28,7	41,7	22,1	27,9	21,8	23,2	57,8	41,8	40,9	41,8	26,5	18,6	37,7

**Απόκλιση Κύπρου από μέσο όρο Ευρωπαϊκής Ένωσης**

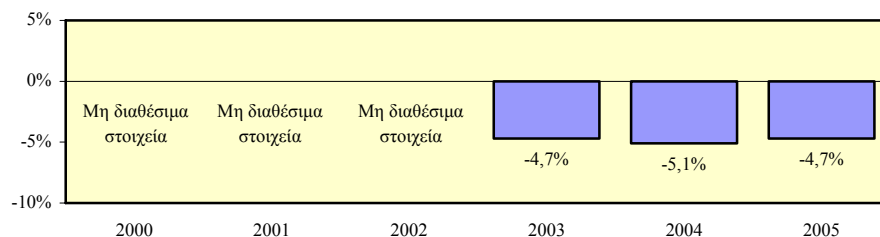



**Μερίδιο στον απασχολούμενο πληθυσμό 15+ χρονών των  
εργοδοτούμενων με μερική ή / και προσωρινή απασχόληση  
και των αυτοεργοδοτούμενων - άνδρες**

**Περιγραφή δείκτη και πηγή πληροφοριών**

Το μερίδιο στον απασχολούμενο ανδρικό πληθυσμό 15+ χρονών των εργοδοτούμενων ανδρών με μερική ή/και προσωρινή απασχόληση και των αυτοεργοδοτούμενων ανδρών υπολογίζεται με τη διαίρεση του αριθμού των εργοδοτούμενων ανδρών με μερική ή/και προσωρινή απασχόληση και των αυτοεργοδοτούμενων ανδρών 15+ χρονών με τον αριθμό των απασχολούμενων ανδρών της ίδιας ηλικιακής ομάδας.

$$\text{Μερίδιο εργοδοτούμενων ανδρών} = \frac{\text{Εργοδοτούμενοι άνδρες με μερική ή/και προσωρινή απασχόληση και αυτοεργοδοτούμενοι άνδρες 15+ χρονών}}{\text{Απασχολούμενοι άνδρες 15+ χρονών}} \times 100$$

Η πηγή πληροφοριών είναι η Έρευνα Εργατικού Δυναμικού που διεξάγεται από τη Στατιστική Υπηρεσία και αφορά το δεύτερο τρίμηνο του κάθε χρόνου.

**Εργοδοτούμενοι άνδρες με μερική ή / και προσωρινή απασχόληση  
και αυτοεργοδοτούμενοι άνδρες 15+ χρονών**

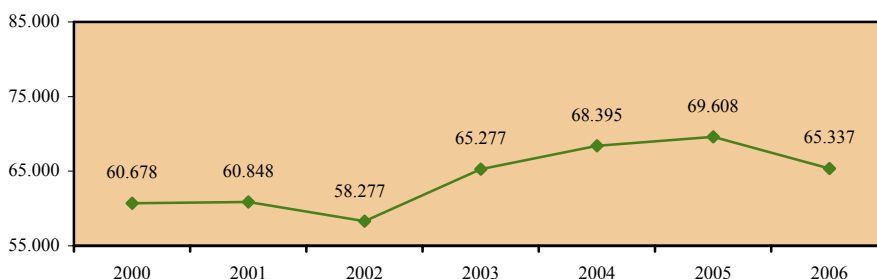

**Απασχολούμενοι άνδρες 15+ χρονών**

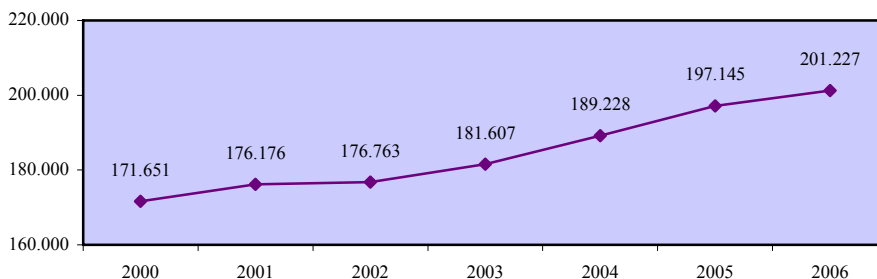

**Μερίδιο στον απασχολούμενο πληθυσμό 15+ χρονών των  
εργοδοτούμενων με μερική ή / και προσωρινή απασχόληση  
και των αυτοεργοδοτούμενων - άνδρες**

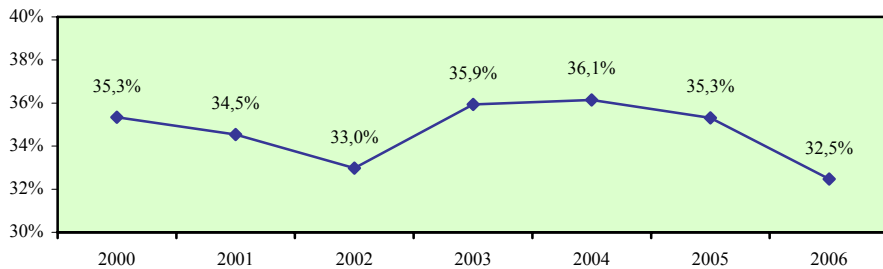

**Σύγκριση με τις χώρες της Ευρωπαϊκής Ένωσης**

	EU	AT	BE	CY	CZ	DE	DK	EE	EL	ES	FI	FR	HU
<b>2000</b>	:	:	:	35,3	:	:	:	:	:	:	:	:	:
<b>2001</b>	:	:	:	34,5	:	:	:	:	:	:	:	:	:
<b>2002</b>	:	:	:	33,0	:	:	:	:	:	:	:	:	:
<b>2003</b>	31,7	22,2	26,0	35,9	28,5	27,9	27,6	18,0	44,1	43,1	31,9	26,2	24,9
<b>2004</b>	33,0	25,9	26,3	36,1	28,2	29,1	28,9	19,8	43,3	44,3	31,3	25,5	25,8
<b>2005</b>	33,7	26,4	27,4	35,3	27,0	30,8	29,3	18,0	42,5	45,7	32,1	26,5	25,1

	IE	IT	LT	LU	LV	MT	NL	PL	PT	SE	SI	SK	UK
<b>2000</b>	:	:	:	:	:	:	:	:	:	:	:	:	:
<b>2001</b>	:	:	:	:	:	:	:	:	:	:	:	:	:
<b>2002</b>	:	:	:	:	:	:	:	:	:	:	:	:	:
<b>2003</b>	30,4	34,8	32,2	11,5	23,4	22,0	37,6	41,9	41,8	30,7	25,2	18,3	26,6
<b>2004</b>	30,4	38,3	29,4	14,3	23,8	21,9	38,9	43,2	40,9	31,5	28,4	21,7	28,1
<b>2005</b>	29,1	38,8	25,0	14,3	23,5	21,8	39,7	44,3	40,4	33,1	28,2	22,3	28,2

**Απόκλιση Κύπρου από μέσο όρο Ευρωπαϊκής Ένωσης**

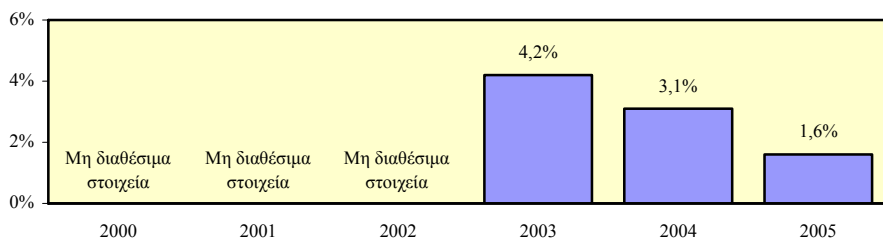

**Μερίδιο στον απασχολούμενο πληθυσμό 15+ χρονών των  
εργοδοτούμενων με μερική ή / και προσωρινή απασχόληση  
και των αυτοεργοδοτούμενων - γυναίκες**

**Περιγραφή δείκτη και πηγή πληροφοριών**

Το μερίδιο στον απασχολούμενο γυναικείο πληθυσμό 15+ χρονών των εργοδοτούμενων γυναικών με μερική ή/και προσωρινή απασχόληση και των αυτοεργοδοτούμενων γυναικών υπολογίζεται με τη διαίρεση του αριθμού των εργοδοτούμενων γυναικών με μερική ή/και προσωρινή απασχόληση και των αυτοεργοδοτούμενων γυναικών 15+ χρονών με τον αριθμό των απασχολούμενων γυναικών της ίδιας ηλικιακής ομάδας.

$$\text{Μερίδιο εργοδοτούμενων γυναικών} = \frac{\text{Εργοδοτούμενες γυναίκες με μερική ή/και προσωρινή απασχόληση και αυτοεργοδοτούμενες γυναίκες 15+ χρονών}}{\text{Απασχολούμενες γυναίκες 15+ χρονών}} \times 100$$

Η πηγή πληροφοριών είναι η Έρευνα Εργατικού Δυναμικού που διεξάγεται από τη Στατιστική Υπηρεσία και αφορά το δεύτερο τρίμηνο του κάθε χρόνου.

**Εργοδοτούμενες γυναίκες με μερική ή / και προσωρινή απασχόληση  
και αυτοεργοδοτούμενες γυναίκες 15+ χρονών**

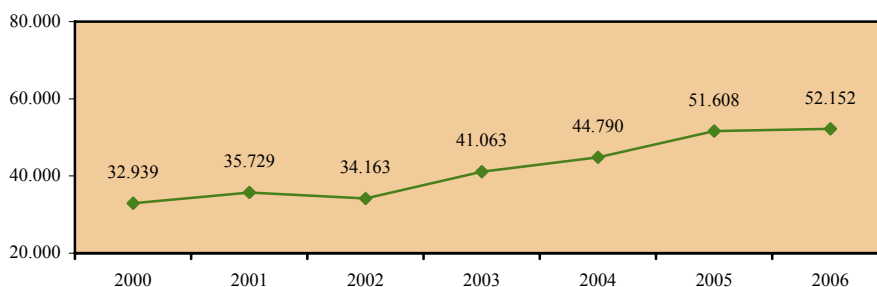

**Απασχολούμενες γυναίκες 15+ χρονών**

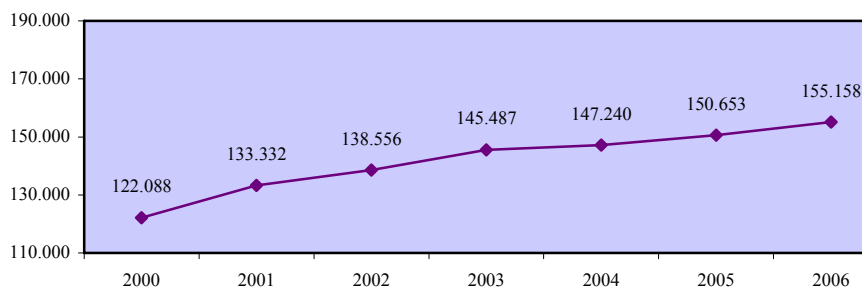

**Μερίδιο στον απασχολούμενο πληθυσμό 15+ χρονών των  
εργοδοτούμενων με μερική ή / και προσωρινή απασχόληση  
και των αυτοεργοδοτούμενων - γυναίκες**

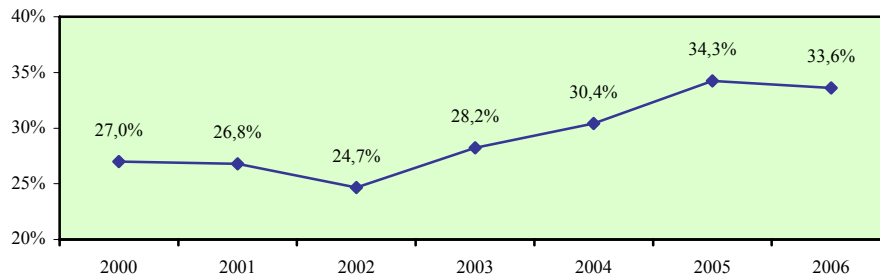

**Σύγκριση με τις χώρες της Ευρωπαϊκής Ένωσης**

	EU	AT	BE	CY	CZ	DE	DK	EE	EL	ES	FI	FR	HU
<b>2000</b>	:	:	:	27,0	:	:	:	:	:	:	:	:	:
<b>2001</b>	:	:	:	26,8	:	:	:	:	:	:	:	:	:
<b>2002</b>	:	:	:	24,7	:	:	:	:	:	:	:	:	:
<b>2003</b>	44,3	45,3	51,4	28,2	24,1	52,7	41,8	16,1	33,7	47,5	38,8	41,8	18,7
<b>2004</b>	45,9	51,8	51,9	30,4	24,1	53,4	42,2	15,6	33,2	48,9	38,4	41,6	19,5
<b>2005</b>	47,0	50,2	52,2	34,3	22,5	56,8	41,0	15,0	33,6	53,1	39,1	42,1	19,6

	IE	IT	LT	LU	LV	MT	NL	PL	PT	SE	SI	SK	UK
<b>2000</b>	:	:	:	:	:	:	:	:	:	:	:	:	:
<b>2001</b>	:	:	:	:	:	:	:	:	:	:	:	:	:
<b>2002</b>	:	:	:	:	:	:	:	:	:	:	:	:	:
<b>2003</b>	36,2	34,7	24,2	37,7	21,1	27,9	78,6	34,1	44,6	46,1	21,0	12,2	49,8
<b>2004</b>	37,5	45,3	20,4	47,7	21,2	23,6	79,9	36,6	41,7	46,5	26,1	14,6	49,7
<b>2005</b>	28,1	46,3	19,0	47,7	20,1	26,2	80,1	38,6	41,6	51,3	24,6	14,0	48,5

**Απόκλιση Κύπρου από μέσο όρο Ευρωπαϊκής Ένωσης**

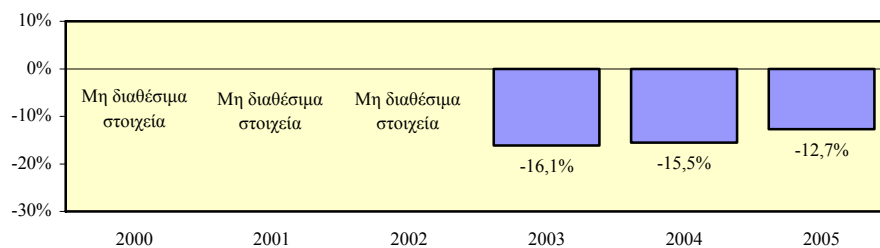

**Χάσμα μεριδίων στον απασχολούμενο ανδρικό και γυναικείο πληθυσμό 15+ χρονών των εργοδοτούμενων ανδρών και γυναικών με μερική ή / και προσωρινή απασχόληση και των αυτοεργοδοτούμενων ανδρών και γυναικών**

**Περιγραφή δείκτη και πηγή πληροφοριών**

Το χάσμα μεριδίων στον απασχολούμενο ανδρικό και γυναικείο πληθυσμό 15+ χρονών των εργοδοτούμενων ανδρών και γυναικών με μερική ή/και προσωρινή απασχόληση και των αυτοεργοδοτούμενων ανδρών και γυναικών υπολογίζεται με την αφαίρεση του μεριδίου στον απασχολούμενο γυναικείο πληθυσμό 15+ χρονών των εργοδοτούμενων γυναικών με μερική ή/και προσωρινή απασχόληση και των αυτοεργοδοτούμενων γυναικών από το αντίστοιχο μερίδιο για τους άνδρες.

$$\text{Χάσμα} = \text{Μερίδιο ανδρών} - \text{Μερίδιο γυναικών}$$

Η πηγή πληροφοριών είναι η Έρευνα Εργατικού Δυναμικού που διεξάγεται από τη Στατιστική Υπηρεσία και αφορά το δεύτερο τρίμηνο του κάθε χρόνου.

**Μερίδιο στον απασχολούμενο πληθυσμό 15+ χρονών των εργοδοτούμενων με μερική ή / και προσωρινή απασχόληση και των αυτοεργοδοτούμενων - άνδρες**

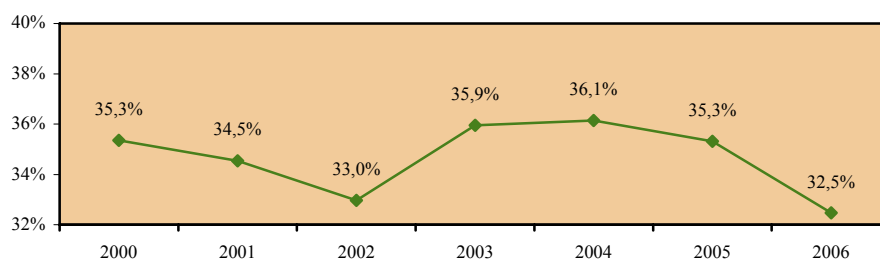

**Μερίδιο στον απασχολούμενο πληθυσμό 15+ χρονών των εργοδοτούμενων με μερική ή / και προσωρινή απασχόληση και των αυτοεργοδοτούμενων - γυναίκες**

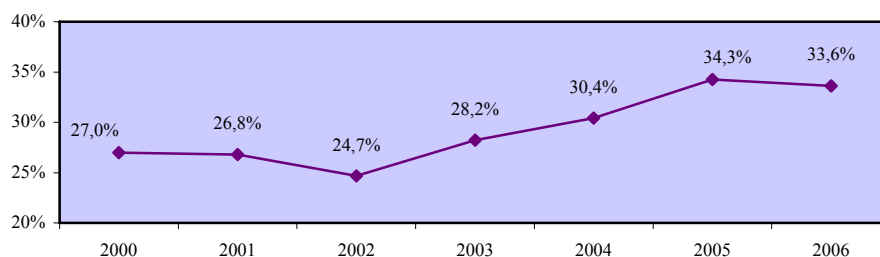

**Χάσμα μεριδίων στον απασχολούμενο ανδρικό και γυναικείο πληθυσμό 15+ χρονών των εργοδοτούμενων ανδρών και γυναικών με μερική ή / και προσωρινή απασχόληση και των αυτοεργοδοτούμενων ανδρών και γυναικών**

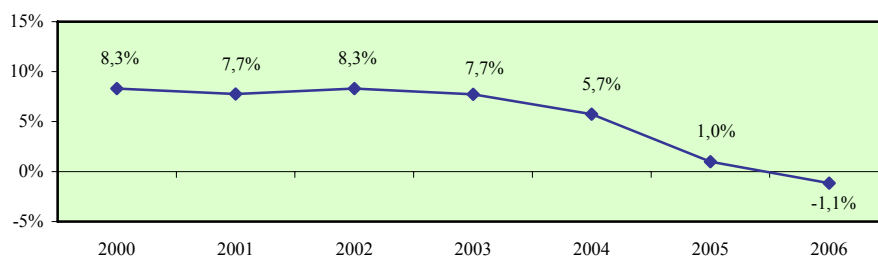

**Σύγκριση με τις χώρες της Ευρωπαϊκής Ένωσης**

	EU	AT	BE	CY	CZ	DE	DK	EE	EL	ES	FI	FR	HU
<b>2000</b>	:	:	:	8,3	:	:	:	:	:	:	:	:	:
<b>2001</b>	:	:	:	7,7	:	:	:	:	:	:	:	:	:
<b>2002</b>	:	:	:	8,3	:	:	:	:	:	:	:	:	:
<b>2003</b>	-12,6	-23,1	-25,4	7,7	4,4	-24,8	-14,2	1,9	10,4	-4,4	-6,9	-15,6	6,2
<b>2004</b>	-12,9	-25,9	-25,6	5,7	4,1	-24,3	-13,3	4,2	10,1	-4,6	-7,1	-16,1	6,3
<b>2005</b>	-13,3	-23,8	-24,8	1,0	4,5	-26,0	-11,7	3,0	8,9	-7,4	-7,0	-15,6	5,5

	IE	IT	LT	LU	LV	MT	NL	PL	PT	SE	SI	SK	UK
<b>2000</b>	:	:	:	:	:	:	:	:	:	:	:	:	:
<b>2001</b>	:	:	:	:	:	:	:	:	:	:	:	:	:
<b>2002</b>	:	:	:	:	:	:	:	:	:	:	:	:	:
<b>2003</b>	-5,8	0,1	8,0	-26,2	2,3	-5,9	-41,0	7,8	-2,8	-15,4	4,2	6,1	-23,2
<b>2004</b>	-7,1	-7,0	9,0	-33,4	2,6	-1,7	-41,0	6,6	-0,8	-15,0	2,3	7,1	-21,6
<b>2005</b>	1,0	-7,5	6,0	-33,4	3,4	-4,4	-40,4	5,7	-1,2	-18,2	3,6	8,3	-20,3

**Απόκλιση Κύπρου από μέσο όρο Ευρωπαϊκής Ένωσης**

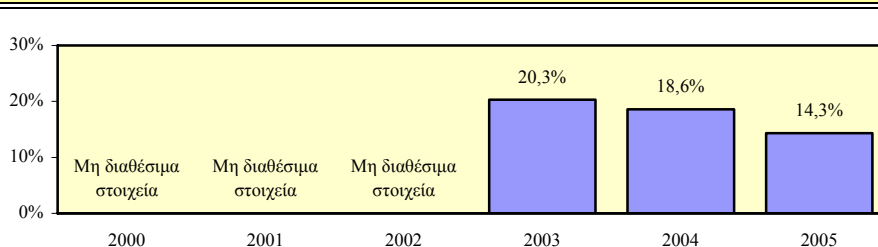

### 3.3. Δείκτες ανεργίας και κενών θέσεων

Σε αυτό το υποκεφάλαιο περιέχονται οι δείκτες ανεργίας και κενών θέσεων στην Κύπρο και στα κράτη μέλη της Ευρωπαϊκής Ένωσης. Οι εξεταζόμενοι δείκτες προσδιορίζονται παραστατικά στο πιο κάτω διάγραμμα.

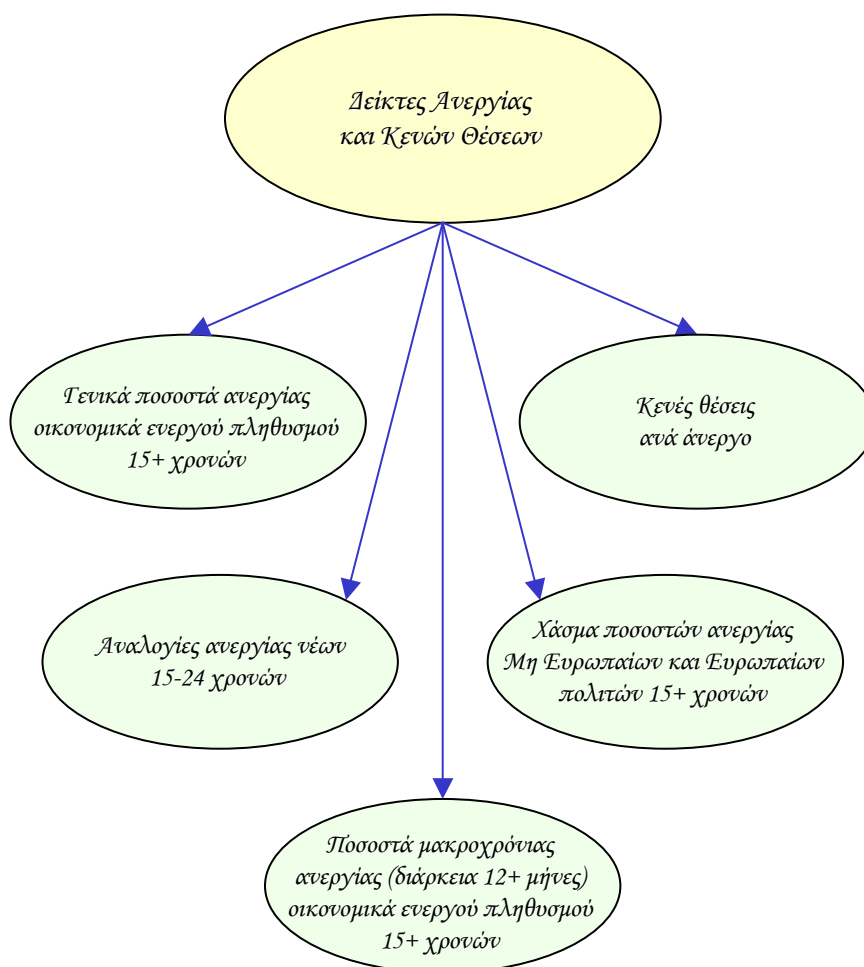

Οι δείκτες ανεργίας και κενών θέσεων υπολογίζονται τόσο για το σύνολο όσο και για τους άνδρες και τις γυναίκες. Επίσης, εξετάζεται το χάσμα το οποίο παρατηρείται στον κάθε δείκτη μεταξύ των δύο φύλων.

Τα στοιχεία και οι πληροφορίες που παρουσιάζονται για κάθε δείκτη αφορούν την περιγραφή του και την πηγή πληροφοριών, τα στοιχεία που αξιοποιήθηκαν στον υπολογισμό του, σύγκριση με τα αντίστοιχα στοιχεία των κρατών μελών της Ευρωπαϊκής Ένωσης όπου υπάρχουν καθώς και την απόκλιση που προκύπτει μεταξύ της Κύπρου και του μέσου όρου της Ευρωπαϊκής Ένωσης.

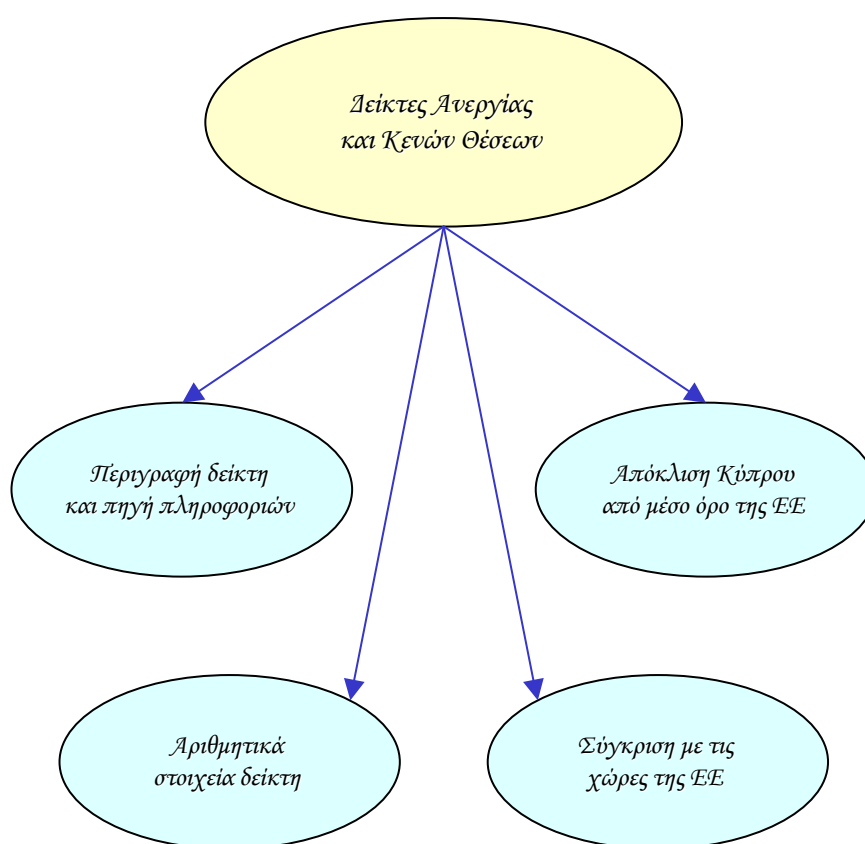



## Γενικό ποσοστό ανεργίας οικονομικά ενεργού πληθυσμού 15+ χρονών - σύνολο

### Περιγραφή δείκτη και πηγή πληροφοριών

Το γενικό ποσοστό ανεργίας οικονομικά ενεργού πληθυσμού 15+ χρονών υπολογίζεται με τη διαίρεση του αριθμού των ανέργων 15+ χρονών με τον αριθμό του οικονομικά ενεργού πληθυσμού της ίδιας ηλικιακής ομάδας.

$$\text{Ποσοστό ανεργίας} = \frac{\text{Άνεργοι 15+ χρονών}}{\text{Οικονομικά ενεργός πληθυσμός 15+ χρονών}} \times 100$$

Η πηγή πληροφοριών είναι η Έρευνα Εργατικού Δυναμικού που διεξάγεται από τη Στατιστική Υπηρεσία και αφορά το δεύτερο τρίμηνο του κάθε χρόνου.

### Άνεργοι 15+ χρονών

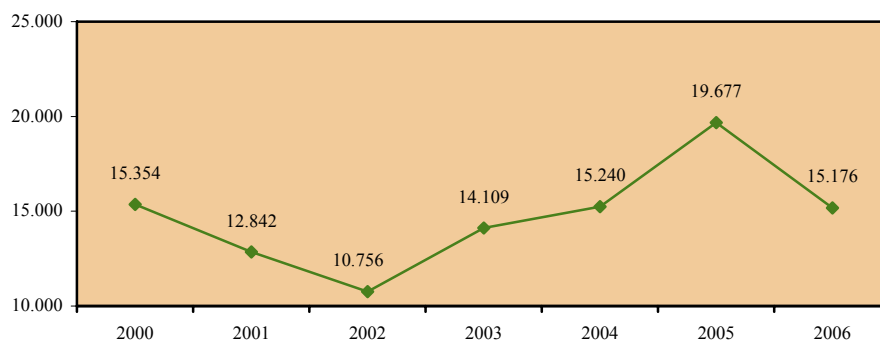

### Οικονομικά ενεργός πληθυσμός 15+ χρονών

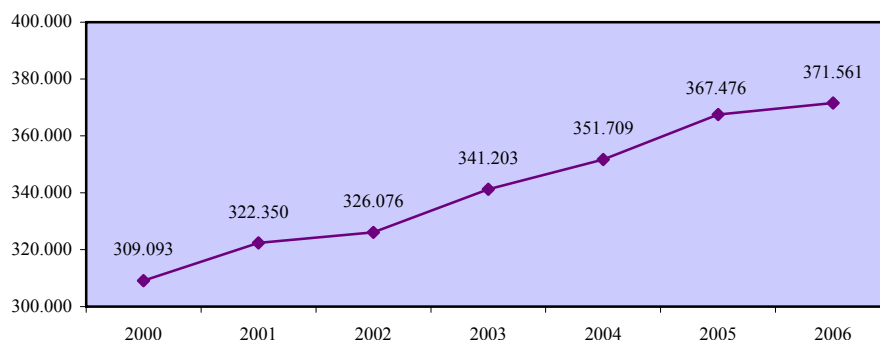

**Γενικό ποσοστό ανεργίας οικονομικά ενεργού πληθυσμού  
15+ χρονών - σύνολο**

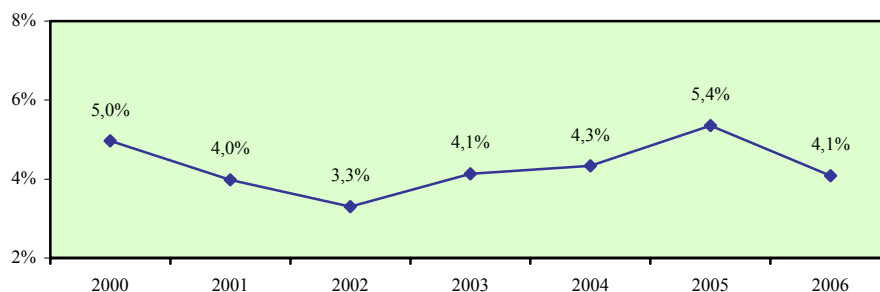

**Σύγκριση με τις χώρες της Ευρωπαϊκής Ένωσης**

	EU	AT	BE	CY	CZ	DE	DK	EE	EL	ES	FI	FR	HU
<b>2000</b>	8,6	3,6	6,9	<b>5,0</b>	8,7	7,2	4,3	12,8	11,3	11,1	9,8	9,1	6,4
<b>2001</b>	8,4	3,6	6,6	<b>4,0</b>	8,0	7,4	4,5	12,4	10,8	10,3	9,1	8,4	5,7
<b>2002</b>	8,8	4,2	7,5	<b>3,3</b>	7,3	8,2	4,6	10,3	10,3	11,1	9,1	8,9	5,8
<b>2003</b>	9,0	4,3	8,2	<b>4,1</b>	7,8	9,0	5,4	10,0	9,7	11,1	9,0	9,5	5,9
<b>2004</b>	9,1	4,8	8,4	<b>4,3</b>	8,3	9,5	5,5	9,7	10,5	10,6	8,8	9,6	6,1
<b>2005</b>	8,7	5,2	8,4	<b>5,4</b>	7,9	9,5	4,8	7,9	9,8	9,2	8,4	9,5	7,2

	IE	IT	LT	LU	LV	MT	NL	PL	PT	SE	SI	SK	UK
<b>2000</b>	4,3	10,1	16,4	2,3	13,7	6,7	2,8	16,1	4,0	5,6	6,7	18,8	5,4
<b>2001</b>	4,0	9,1	16,5	2,1	12,9	7,6	2,2	18,2	4,0	4,9	6,2	19,3	5,0
<b>2002</b>	4,5	8,6	13,5	2,8	12,2	7,5	2,8	19,9	5,0	4,9	6,3	18,7	5,1
<b>2003</b>	4,7	8,4	12,4	3,7	10,5	7,6	3,7	19,6	6,3	5,6	6,7	17,6	4,9
<b>2004</b>	4,5	8,0	11,4	5,1	10,4	7,3	4,6	19,0	6,7	6,3	6,3	18,2	4,7
<b>2005</b>	4,3	7,7	8,3	4,5	9,0	7,3	4,8	17,7	7,6	7,8	6,3	16,4	4,7

**Απόκλιση Κύπρου από μέσο όρο Ευρωπαϊκής Ένωσης**

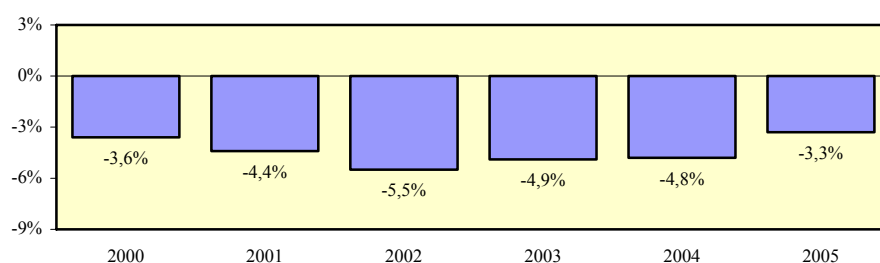

## Γενικό ποσοστό ανεργίας οικονομικά ενεργού πληθυσμού 15+ χρονών - άνδρες

### Περιγραφή δείκτη και πηγή πληροφοριών

Το γενικό ποσοστό ανεργίας οικονομικά ενεργού ανδρικού πληθυσμού 15+ χρονών υπολογίζεται με τη διαίρεση του αριθμού των ανέργων ανδρών 15+ χρονών με τον αριθμό του οικονομικά ενεργού ανδρικού πληθυσμού της ίδιας ηλικιακής ομάδας.

$$\text{Ποσοστό ανεργίας} = \frac{\text{Ανεργοί άνδρες 15+ χρονών}}{\text{Οικονομικά ενεργός ανδρικός πληθυσμός 15+ χρονών}} \times 100$$

Η πηγή πληροφοριών είναι η Έρευνα Εργατικού Δυναμικού που διεξάγεται από τη Στατιστική Υπηρεσία και αφορά το δεύτερο τρίμηνο του κάθε χρόνου.

### Ανεργοί άνδρες 15+ χρονών

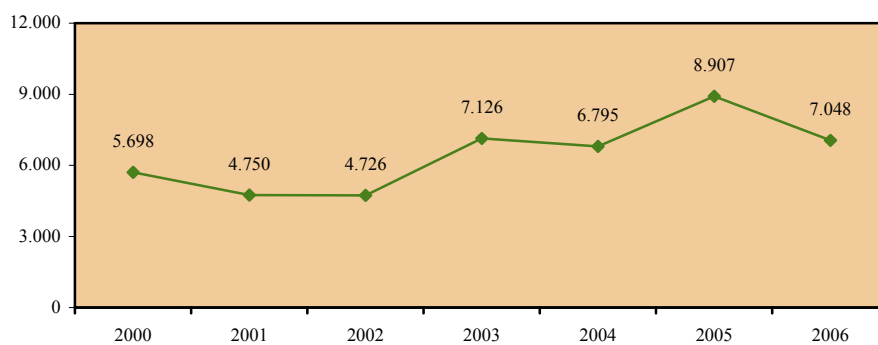

### Οικονομικά ενεργός ανδρικός πληθυσμός 15+ χρονών

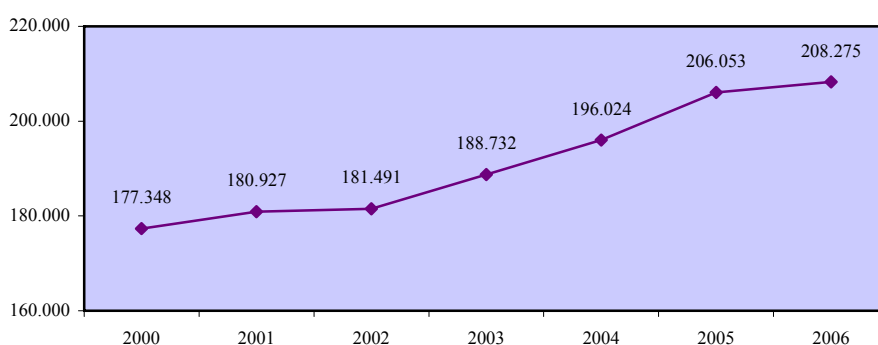

### Γενικό ποσοστό ανεργίας οικονομικά ενεργού πληθυσμού 15+ χρονών - άνδρες

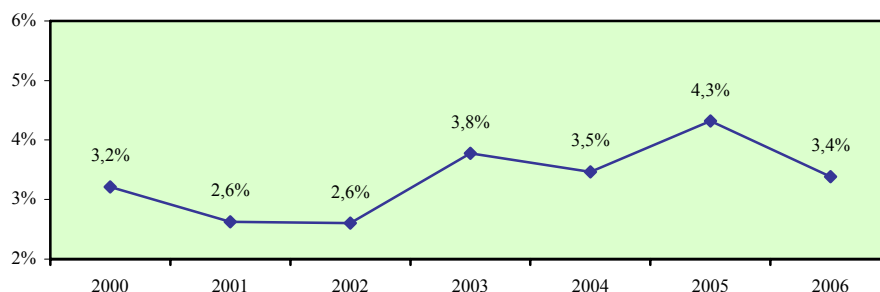

### Σύγκριση με τις χώρες της Ευρωπαϊκής Ένωσης

	EU	AT	BE	CY	CZ	DE	DK	EE	EL	ES	FI	FR	HU
<b>2000</b>	7,4	3,1	5,6	<b>3,2</b>	7,3	6,0	3,9	13,8	7,5	7,9	9,1	7,6	7,0
<b>2001</b>	7,3	3,1	5,9	<b>2,6</b>	6,7	6,3	4,1	12,6	7,3	7,5	8,6	7,0	6,3
<b>2002</b>	7,8	4,0	6,7	<b>2,6</b>	5,9	7,1	4,3	10,8	6,8	8,1	9,1	7,9	6,2
<b>2003</b>	<b>8,1</b>	4,0	7,6	<b>3,8</b>	6,2	8,2	4,8	10,2	6,2	8,2	9,2	8,6	6,1
<b>2004</b>	<b>8,1</b>	4,4	7,5	<b>3,5</b>	7,1	8,7	5,1	10,4	6,6	8,0	8,7	8,7	6,1
<b>2005</b>	7,9	4,9	7,6	<b>4,3</b>	6,5	8,9	4,4	8,8	6,1	7,0	8,2	8,7	7,0

	IE	IT	LT	LU	LV	MT	NL	PL	PT	SE	SI	SK	UK
<b>2000</b>	4,3	7,8	18,6	1,8	14,4	6,4	2,2	14,4	3,2	5,9	6,5	18,9	5,8
<b>2001</b>	4,1	7,1	18,6	1,7	14,2	6,9	1,8	16,9	3,2	5,2	5,6	19,8	5,5
<b>2002</b>	4,7	6,7	14,2	2,1	13,3	6,6	2,5	19,1	4,1	5,3	5,9	18,6	5,6
<b>2003</b>	5,0	6,5	12,7	3,0	10,6	6,9	3,5	19,0	5,4	6,0	6,3	17,4	5,5
<b>2004</b>	4,9	6,4	11,0	3,7	10,6	6,6	4,3	18,2	5,9	6,5	5,8	17,4	5,0
<b>2005</b>	4,6	6,2	8,2	3,5	9,1	6,6	4,5	16,5	6,7	7,9	5,9	15,6	5,1

### Απόκλιση Κύπρου από μέσο όρο Ευρωπαϊκής Ένωσης

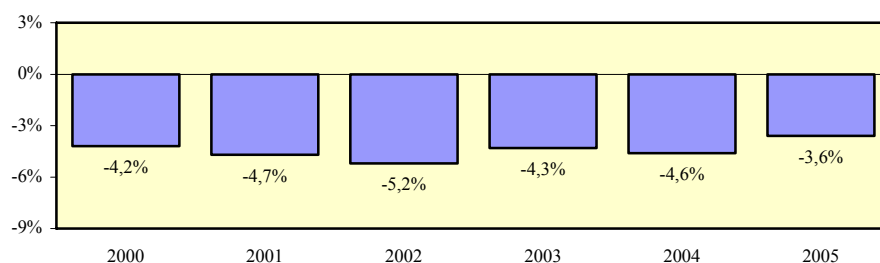

## Γενικό ποσοστό ανεργίας οικονομικά ενεργού πληθυσμού 15+ χρονών - γυναίκες

### Περιγραφή δείκτη και πηγή πληροφοριών

Το γενικό ποσοστό ανεργίας οικονομικά ενεργού γυναικείου πληθυσμού 15+ χρονών υπολογίζεται με τη διαίρεση του αριθμού των ανέργων γυναικών 15+ χρονών με τον αριθμό του οικονομικά ενεργού γυναικείου πληθυσμού της ίδιας ηλικιακής ομάδας.

$$\text{Ποσοστό ανεργίας} = \frac{\text{Άνεργες γυναίκες 15+ χρονών}}{\text{Οικονομικά ενεργός γυναικείος πληθυσμός 15+ χρονών}} \times 100$$

Η πηγή πληροφοριών είναι η Έρευνα Εργατικού Δυναμικού που διεξάγεται από τη Στατιστική Υπηρεσία και αφορά το δεύτερο τρίμηνο του κάθε χρόνου.

### Άνεργες γυναίκες 15+ χρονών

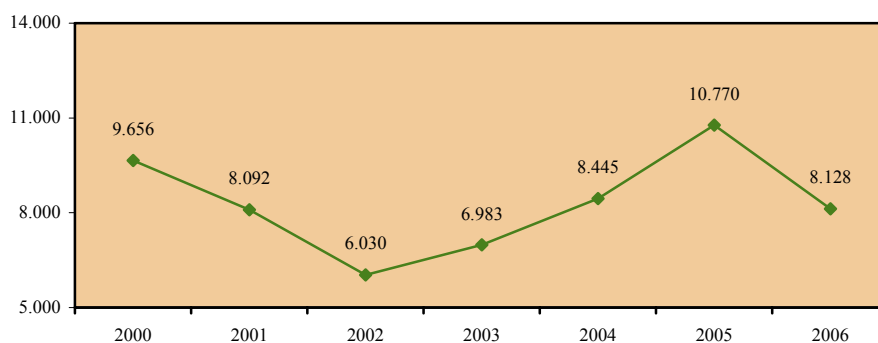

### Οικονομικά ενεργός γυναικείος πληθυσμός 15+ χρονών

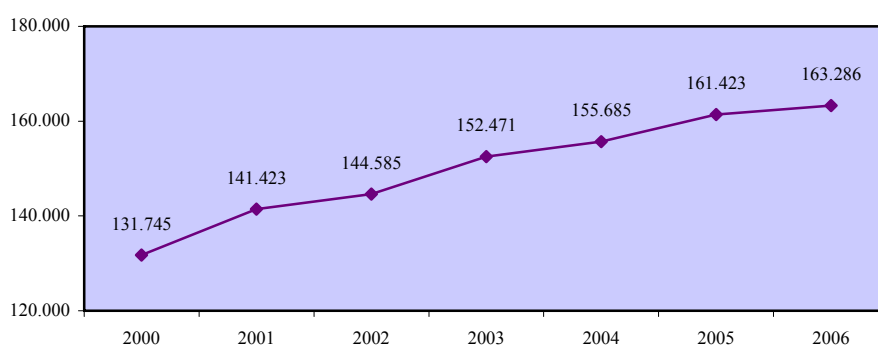

**Γενικό ποσοστό ανεργίας οικονομικά ενεργού πληθυσμού  
15+ χρονών - γυναίκες**

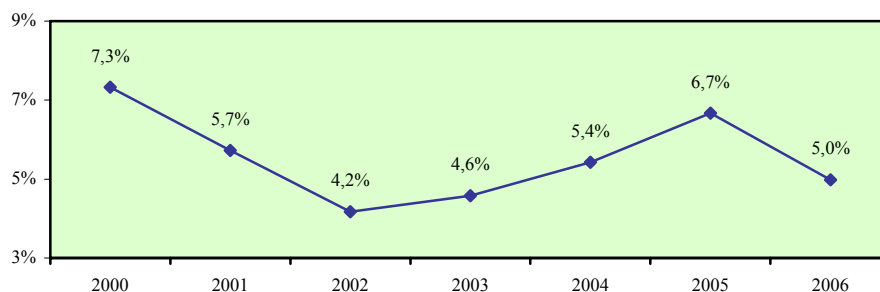

**Σύγκριση με τις χώρες της Ευρωπαϊκής Ένωσης**

	EU	AT	BE	CY	CZ	DE	DK	EE	EL	ES	FI	FR	HU
<b>2000</b>	10,2	4,3	8,5	7,3	10,3	8,7	4,8	11,8	17,2	16,0	10,6	10,9	5,6
<b>2001</b>	9,8	4,2	7,5	5,7	9,7	8,9	5,0	12,2	16,2	14,8	9,7	10,0	5,0
<b>2002</b>	10,0	4,4	8,6	4,2	9,0	9,4	5,0	9,7	15,6	15,7	9,1	10,0	5,4
<b>2003</b>	10,2	4,7	8,9	4,6	9,9	10,1	6,1	9,9	15,0	15,3	8,9	10,5	5,6
<b>2004</b>	10,3	5,3	9,5	5,4	9,9	10,5	6,0	8,9	16,2	14,3	8,9	10,5	6,1
<b>2005</b>	9,8	5,5	9,5	6,7	9,8	10,3	5,3	7,1	15,3	12,2	8,6	10,5	7,4

	IE	IT	LT	LU	LV	MT	NL	PL	PT	SE	SI	SK	UK
<b>2000</b>	4,2	13,6	14,1	3,1	12,9	7,4	3,6	18,1	4,9	5,3	7,1	18,6	4,8
<b>2001</b>	3,8	12,2	14,3	2,7	11,5	9,3	2,8	19,8	5,0	4,5	6,8	18,7	4,4
<b>2002</b>	4,1	11,5	12,8	3,8	11,0	9,2	3,1	20,9	6,0	4,6	6,8	18,7	4,5
<b>2003</b>	4,3	11,3	12,2	4,7	10,4	9,1	3,9	20,4	7,2	5,2	7,1	17,7	4,3
<b>2004</b>	4,1	10,5	11,8	7,0	10,2	8,8	4,8	19,9	7,6	6,1	6,8	19,2	4,2
<b>2005</b>	4,0	10,1	8,3	5,9	8,9	8,8	5,1	19,2	8,6	7,7	6,9	17,3	4,3

**Απόκλιση Κύπρου από μέσο όρο Ευρωπαϊκής Ένωσης**

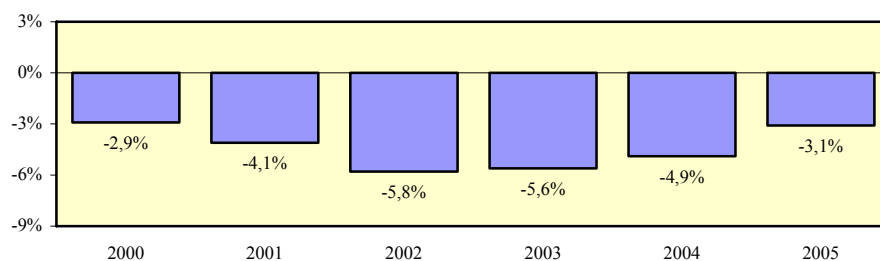

## Χάσμα γενικών ποσοστών ανεργίας γυναικών και ανδρών 15+ χρονών

### Περιγραφή δείκτη και πηγών πληροφοριών

Το χάσμα γενικών ποσοστών ανεργίας γυναικών και ανδρών 15+ χρονών υπολογίζεται με την αφαίρεση του γενικού ποσοστού ανεργίας οικονομικά ενεργού ανδρικού πληθυσμού 15+ χρονών από το αντίστοιχο ποσοστό ανεργίας για τις γυναίκες.

$$\text{Χάσμα} = \% \text{ Ανεργίας γυναικών} - \% \text{ Ανεργίας ανδρών}$$

Η πηγή πληροφοριών είναι η Έρευνα Εργατικού Δυναμικού που διεξάγεται από τη Στατιστική Υπηρεσία και αφορά το δεύτερο τρίμηνο του κάθε χρόνου.

### Γενικό ποσοστό ανεργίας οικονομικά ενεργού πληθυσμού 15+ χρονών - γυναίκες

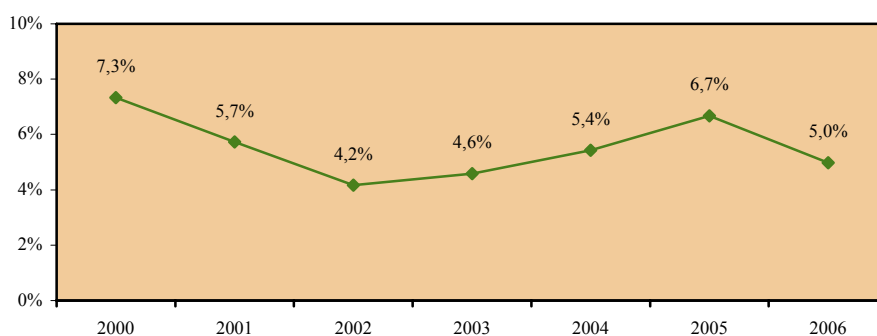

### Γενικό ποσοστό ανεργίας οικονομικά ενεργού πληθυσμού 15+ χρονών - άνδρες

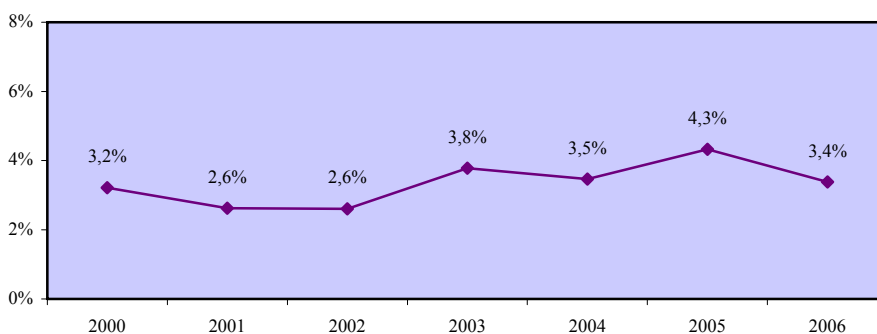

### Χάσμα γενικών ποσοστών ανεργίας γυναικών και ανδρών 15+ χρόνων

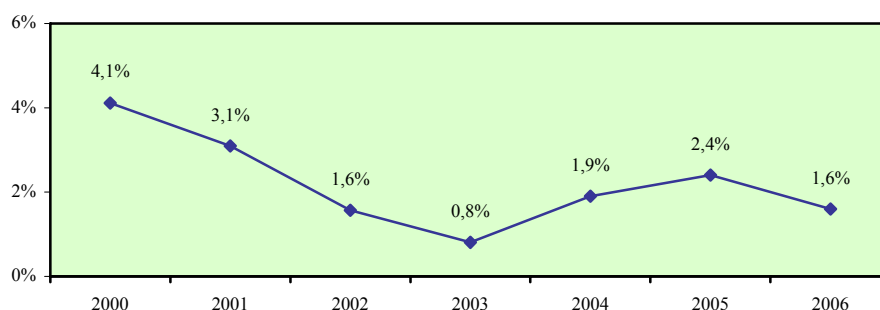

### Σύγκριση με τις χώρες της Ευρωπαϊκής Ένωσης

	EU	AT	BE	CY	CZ	DE	DK	EE	EL	ES	FI	FR	HU
<b>2000</b>	2,8	1,2	2,9	<b>4,1</b>	3,0	2,7	0,9	-2,0	9,7	8,1	1,5	3,3	-1,4
<b>2001</b>	2,5	1,1	1,6	<b>3,1</b>	3,0	2,6	0,9	-0,4	8,9	7,3	1,1	3,0	-1,3
<b>2002</b>	2,2	0,4	1,9	<b>1,6</b>	3,1	2,3	0,7	-1,1	8,8	7,6	0,0	2,1	-0,8
<b>2003</b>	2,1	0,7	1,3	<b>0,8</b>	3,7	1,9	1,3	-0,3	8,8	7,1	-0,3	1,9	-0,5
<b>2004</b>	2,2	0,9	2,0	<b>1,9</b>	2,8	1,8	0,9	-1,5	9,6	6,3	0,2	1,8	0,0
<b>2005</b>	1,9	0,6	1,9	<b>2,4</b>	3,3	1,4	0,9	-1,7	9,2	5,2	0,4	1,8	0,4

	IE	IT	LT	LU	LV	MT	NL	PL	PT	SE	SI	SK	UK
<b>2000</b>	-0,1	5,8	-4,5	1,3	-1,5	1,0	1,4	3,7	1,7	-0,6	0,6	-0,3	-1,0
<b>2001</b>	-0,3	5,1	-4,3	1,0	-2,7	2,4	1,0	2,9	1,8	-0,7	1,2	-1,1	-1,1
<b>2002</b>	-0,6	4,8	-1,4	1,7	-2,3	2,6	0,6	1,8	1,9	-0,7	0,9	0,1	-1,1
<b>2003</b>	-0,7	4,8	-0,5	1,7	-0,2	2,2	0,4	1,4	1,8	-0,8	0,8	0,3	-1,2
<b>2004</b>	-0,8	4,1	0,8	3,3	-0,4	2,2	0,5	1,7	1,7	-0,4	1,0	1,8	-0,8
<b>2005</b>	-0,6	3,9	0,1	2,4	-0,2	2,2	0,6	2,7	1,9	-0,2	1,0	1,7	-0,8

### Απόκλιση Κύπρου από μέσο όρο Ευρωπαϊκής Ένωσης

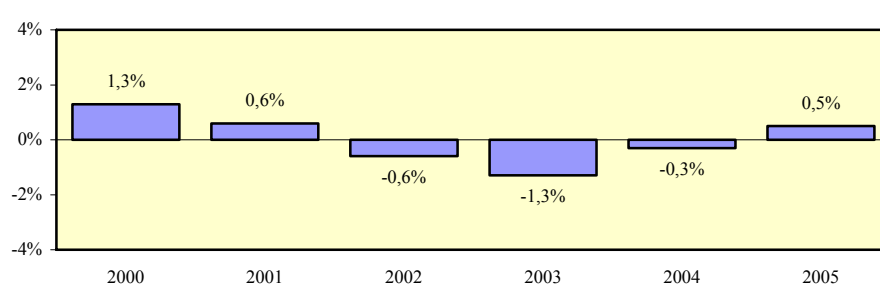



## Αναλογία ανεργίας νέων 15-24 χρονών - σύνολο

### Περιγραφή δείκτη και πηγή πληροφοριών

Η αναλογία ανεργίας νέων 15-24 χρονών υπολογίζεται με τη διαίρεση του αριθμού των ανέργων 15-24 χρονών με τον αριθμό του πληθυσμού της ίδιας ηλικιακής ομάδας.

$$\text{Αναλογία ανεργίας} = \frac{\text{Ανεργοί 15-24 χρονών}}{\text{Πληθυσμός 15-24 χρονών}} \times 100$$

Η πηγή πληροφοριών είναι η Έρευνα Εργατικού Δυναμικού που διεξάγεται από τη Στατιστική Υπηρεσία και αφορά το δεύτερο τρίμηνο του κάθε χρόνου.

### Ανεργοί 15-24 χρονών

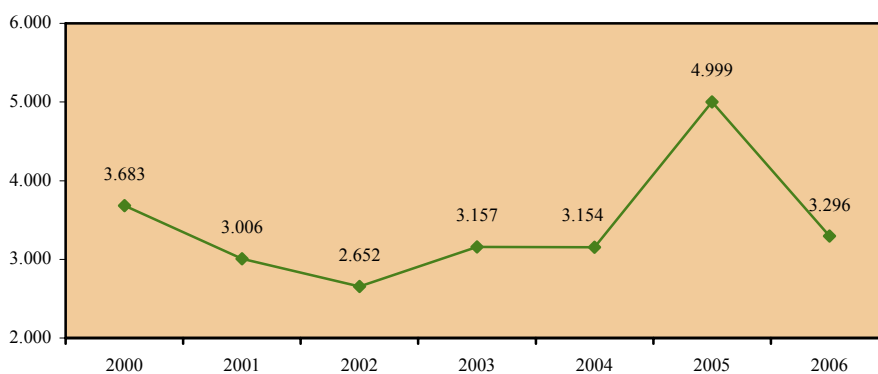

### Πληθυσμός 15-24 χρονών

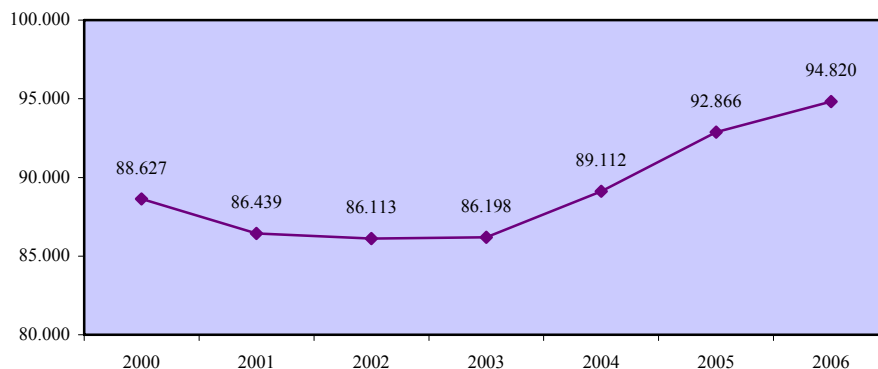

### Αναλογία ανεργίας νέων 15-24 χρονών - σύνολο

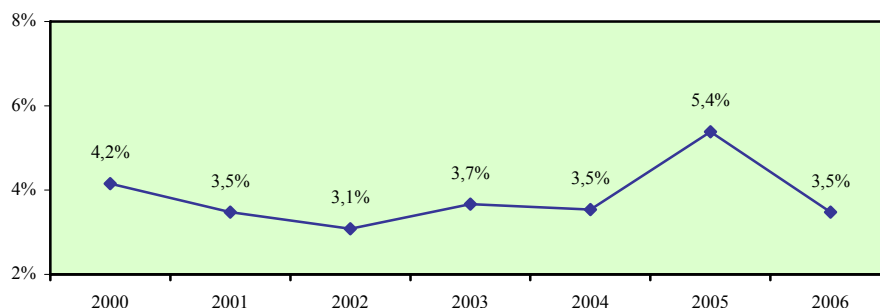

### Σύγκριση με τις χώρες της Ευρωπαϊκής Ένωσης

	EU	AT	BE	CY	CZ	DE	DK	EE	EL	ES	FI	FR	HU
<b>2000</b>	8,4	2,8	6,2	4,2	8,0	4,3	4,8	9,1	11,4	11,4	11,2	7,0	4,8
<b>2001</b>	8,0	3,1	6,1	3,5	7,3	4,2	5,7	8,5	10,3	9,1	10,3	6,6	3,9
<b>2002</b>	8,2	3,4	6,3	3,1	6,5	5,0	5,1	6,0	9,7	9,7	10,8	7,0	4,1
<b>2003</b>	8,4	3,9	7,6	3,7	6,8	5,8	6,0	7,6	9,3	10,1	11,0	7,5	4,1
<b>2004</b>	8,3	5,6	7,5	3,5	7,4	6,0	5,6	7,5	9,9	9,9	10,3	8,1	4,3
<b>2005</b>	:	:	:	5,4	:	:	:	:	:	:	:	:	:

	IE	IT	LT	LU	LV	MT	NL	PL	PT	SE	SI	SK	UK
<b>2000</b>	3,8	11,9	11,0	2,2	8,5	5,9	4,2	13,3	4,1	5,9	6,4	17,0	8,2
<b>2001</b>	3,8	10,3	10,4	2,2	8,2	8,5	3,4	15,7	4,4	5,9	6,6	17,8	7,6
<b>2002</b>	4,4	9,7	7,1	2,6	8,1	8,3	3,7	16,1	5,5	6,3	6,1	16,3	7,7
<b>2003</b>	4,8	9,4	7,5	3,4	6,9	9,3	4,6	15,2	6,6	6,5	6,1	13,7	7,7
<b>2004</b>	4,7	8,5	5,9	4,8	6,8	9,2	5,7	14,2	6,7	8,0	6,5	13,0	7,6
<b>2005</b>	:	:	:	:	:	:	:	:	:	:	:	:	:

### Απόκλιση Κύπρου από μέσο όρο Ευρωπαϊκής Ένωσης

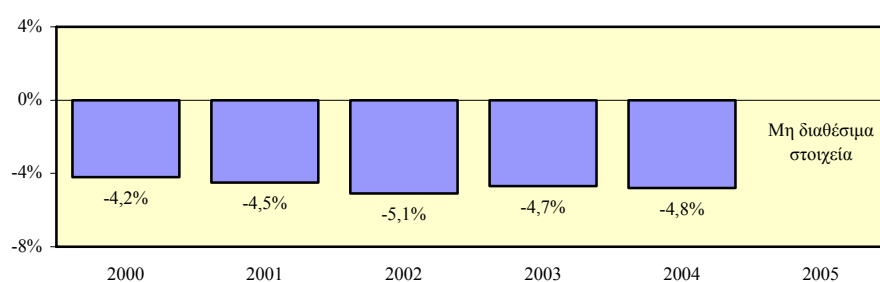

## Αναλογία ανεργίας νέων 15-24 χρονών - άνδρες

### Περιγραφή δείκτη και πηγή πληροφοριών

Η αναλογία ανεργίας νέων ανδρών 15-24 χρονών υπολογίζεται με τη διαίρεση του αριθμού των ανέργων ανδρών 15-24 χρονών με τον αριθμό του ανδρικού πληθυσμού της ίδιας ηλικιακής ομάδας.

$$\text{Αναλογία ανεργίας} = \frac{\text{Άνεργοι άνδρες 15-24 χρονών}}{\text{Ανδρικός πληθυσμός 15-24 χρονών}} \times 100$$

Η πηγή πληροφοριών είναι η Έρευνα Εργατικού Δυναμικού που διεξάγεται από τη Στατιστική Υπηρεσία και αφορά το δεύτερο τρίμηνο του κάθε χρόνου.

### Άνεργοι άνδρες 15-24 χρονών

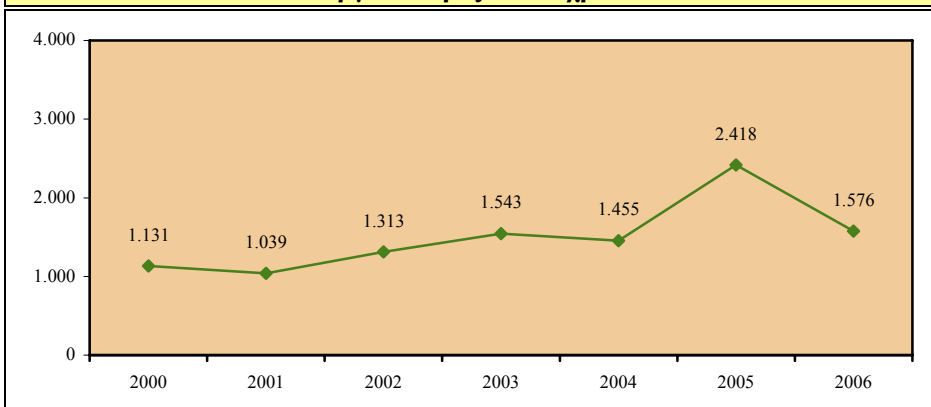

### Ανδρικός πληθυσμός 15-24 χρονών

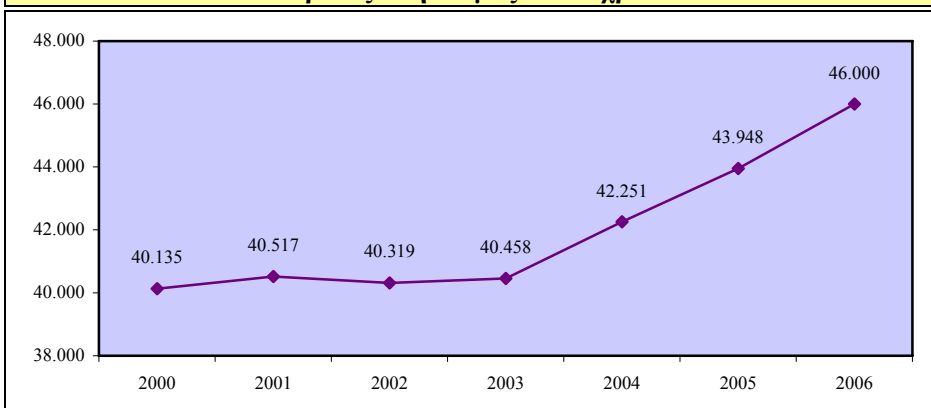

### Αναλογία ανεργίας νέων 15-24 χρονών - άνδρες

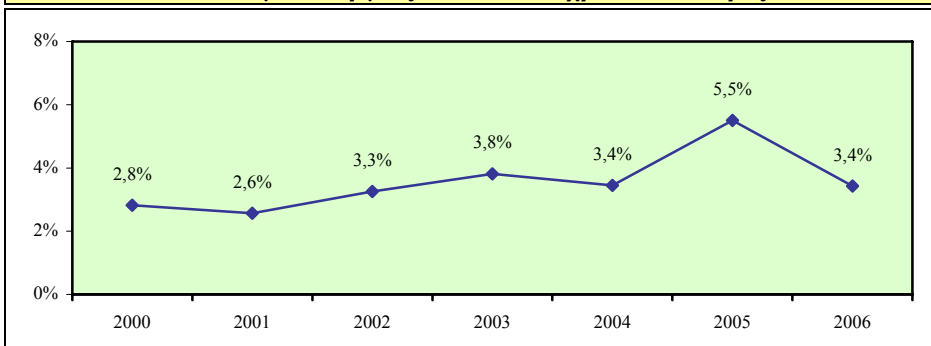

### Σύγκριση με τις χώρες της Ευρωπαϊκής Ένωσης

	EU	AT	BE	CY	CZ	DE	DK	EE	EL	ES	FI	FR	HU
2000	8,5	3,0	5,9	2,8	9,1	5,0	5,0	10,3	9,0	9,8	11,3	6,9	5,9
2001	8,4	3,4	6,4	2,6	8,1	5,0	5,7	8,5	8,5	8,0	10,4	6,6	4,8
2002	8,7	3,9	6,7	3,3	7,0	6,2	5,2	5,8	7,8	9,0	11,0	7,2	4,8
2003	9,0	4,5	8,5	3,8	7,3	7,2	6,2	7,3	7,2	9,7	11,3	8,1	4,8
2004	8,8	5,7	7,6	3,4	8,6	7,2	6,2	8,8	7,6	9,4	11,1	8,5	5,1
2005	:	:	:	5,5	:	:	:	:	:	:	:	:	:

	IE	IT	LT	LU	LV	MT	NL	PL	PT	SE	SI	SK	UK
2000	4,0	11,7	13,3	2,2	9,4	7,5	3,7	13,6	3,4	6,0	6,1	19,6	9,3
2001	4,3	10,2	13,8	2,5	9,4	10,5	3,2	16,5	3,8	6,3	6,4	21,0	9,0
2002	5,1	9,6	8,1	2,3	8,2	9,4	3,9	17,4	5,2	6,7	6,1	18,7	9,1
2003	5,5	9,5	7,8	3,2	7,4	9,7	4,6	16,6	6,1	6,9	6,2	15,6	9,2
2004	5,2	8,4	7,0	3,7	6,9	9,5	5,7	15,0	6,5	8,4	6,2	14,9	8,7
2005	:	:	:	:	:	:	:	:	:	:	:	:	:

### Απόκλιση Κύπρου από μέσο όρο Ευρωπαϊκής Ένωσης

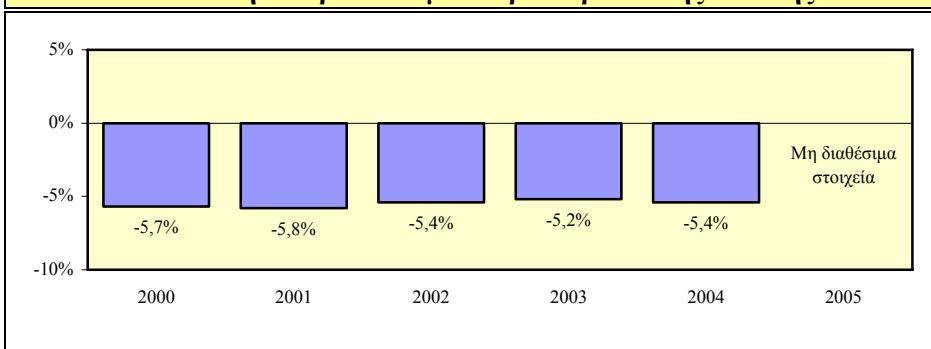

## Αναλογία ανεργίας νέων 15-24 χρονών - γυναίκες

### Περιγραφή δείκτη και πηγή πληροφοριών

Η αναλογία ανεργίας νέων γυναικών 15-24 χρονών υπολογίζεται με τη διαίρεση του αριθμού των ανέργων γυναικών 15-24 χρονών με τον αριθμό του γυναικείου πληθυσμού της ίδιας ηλικιακής ομάδας.

$$\text{Αναλογία ανεργίας} = \frac{\text{Ανεργες γυναίκες 15-24 χρονών}}{\text{Γυναικείος πληθυσμός 15-24 χρονών}} \times 100$$

Η πηγή πληροφοριών είναι η Έρευνα Εργατικού Δυναμικού που διεξάγεται από τη Στατιστική Υπηρεσία και αφορά το δεύτερο τρίμηνο του κάθε χρόνου.

### Ανεργες γυναίκες 15-24 χρονών

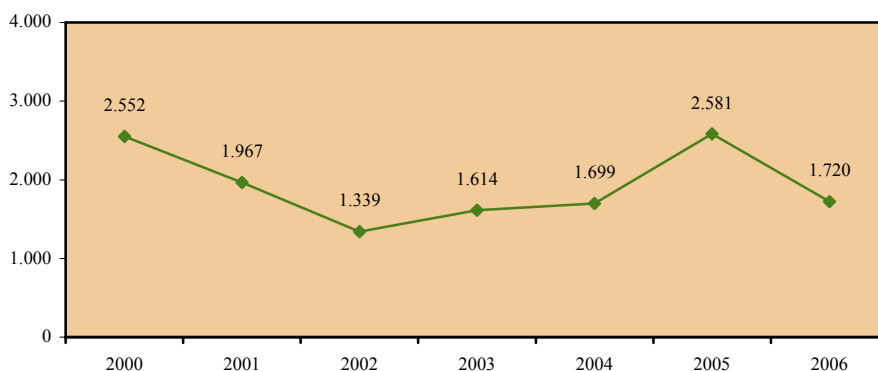

### Γυναικείος πληθυσμός 15-24 χρονών

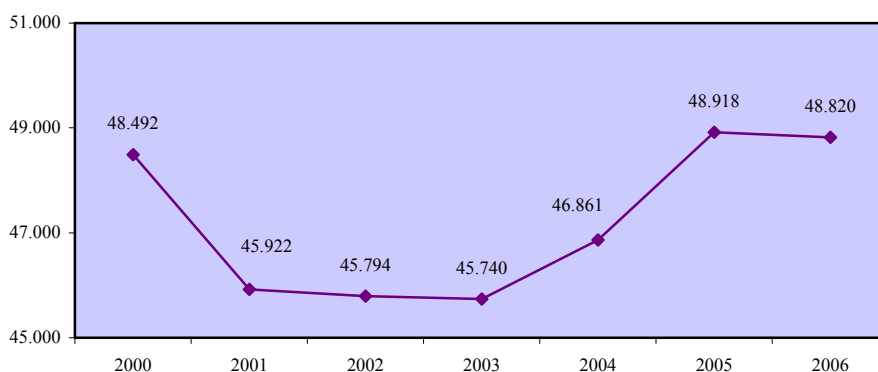

### Αναλογία ανεργίας νέων 15-24 χρονών - γυναίκες

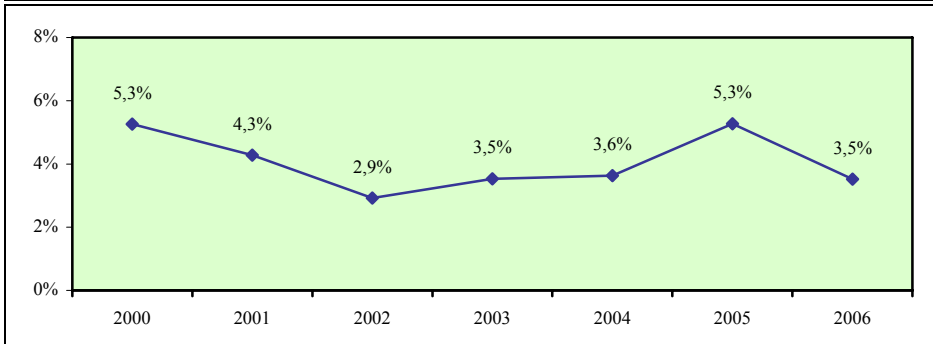

### Σύγκριση με τις χώρες της Ευρωπαϊκής Ένωσης

	EU	AT	BE	CY	CZ	DE	DK	EE	EL	ES	FI	FR	HU
2000	8,3	2,7	6,5	5,3	7,0	3,6	4,5	7,9	13,8	13,0	11,1	7,0	3,6
2001	7,7	2,8	5,7	4,3	6,5	3,4	5,8	8,4	12,1	10,1	10,2	6,7	3,0
2002	7,7	2,9	5,9	2,9	6,1	3,8	5,0	6,3	11,7	10,5	10,6	6,8	3,5
2003	7,7	3,2	6,7	3,5	6,4	4,3	5,9	8,0	11,4	10,6	10,8	7,0	3,5
2004	7,8	5,4	7,3	3,6	6,1	4,9	4,9	6,2	12,1	10,5	9,5	7,7	3,5
2005	:	:	:	5,3	:	:	:	:	:	:	:	:	:

	IE	IT	LT	LU	LV	MT	NL	PL	PT	SE	SI	SK	UK
2000	3,5	12,1	8,7	2,1	7,5	4,1	4,7	13,0	4,8	6,0	6,7	14,4	7,1
2001	3,3	10,5	6,9	2,0	6,9	6,4	3,6	14,9	5,1	5,4	6,9	14,7	6,2
2002	3,7	9,7	6,1	2,9	8,1	7,2	3,5	14,8	5,9	5,9	6,0	13,9	6,2
2003	4,1	9,2	7,3	3,7	6,4	8,8	4,6	13,9	7,0	6,2	6,0	11,8	6,3
2004	4,2	8,6	4,9	6,0	6,6	8,8	5,7	13,4	6,9	7,6	6,8	11,1	6,4
2005	:	:	:	:	:	:	:	:	:	:	:	:	:

### Απόκλιση Κύπρου από μέσο όρο Ευρωπαϊκής Ένωσης

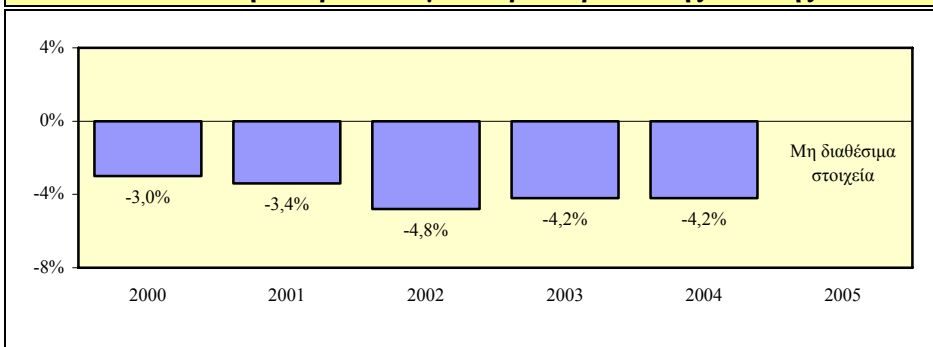

## Χάσμα αναλογιών ανεργίας νέων γυναικών και ανδρών 15-24 χρονών

### Περιγραφή δείκτη και πηγών πληροφοριών

Το χάσμα αναλογιών ανεργίας νέων γυναικών και ανδρών 15-24 χρονών υπολογίζεται με την αφαίρεση της αναλογίας ανεργίας νέων ανδρών 15-24 χρονών από την αντίστοιχη αναλογία ανεργίας για τις γυναίκες.

$$\text{Χάσμα} = \text{Αναλογία ανεργίας γυναικών} - \text{Αναλογία ανεργίας ανδρών}$$

Η πηγή πληροφοριών είναι η Έρευνα Εργατικού Δυναμικού που διεξάγεται από τη Στατιστική Υπηρεσία και αφορά το δεύτερο τρίμηνο του κάθε χρόνου.

### Αναλογία ανεργίας νέων 15-24 χρονών - γυναίκες

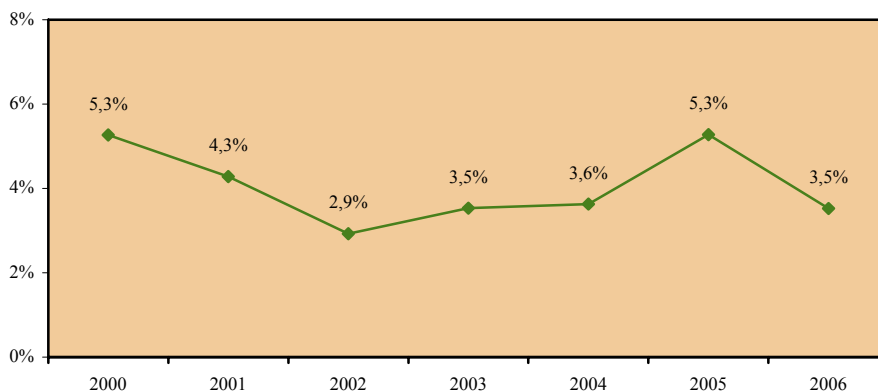

### Αναλογία ανεργίας νέων 15-24 χρονών - άνδρες

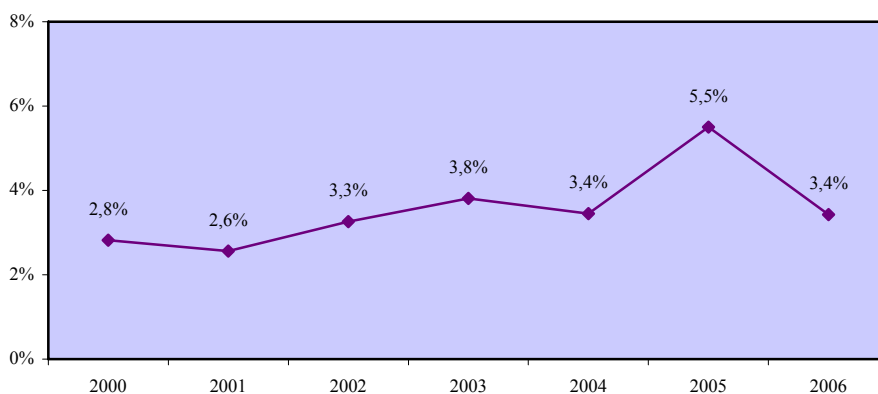

### Χάσμα αναλογιών ανεργίας νέων γυναικών και ανδρών 15-24 χρονών

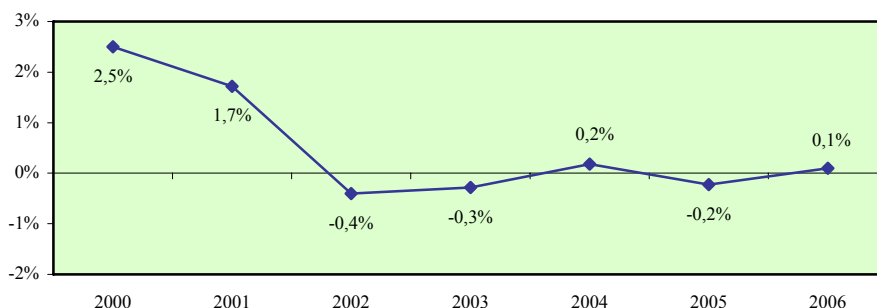

### Σύγκριση με τις χώρες της Ευρωπαϊκής Ένωσης

	EU	AT	BE	CY	CZ	DE	DK	EE	EL	ES	FI	FR	HU
2000	-0,2	-0,3	0,6	2,5	-2,1	-1,4	-0,5	-2,4	4,8	3,2	-0,2	0,1	-2,3
2001	-0,7	-0,6	-0,7	1,7	-1,6	-1,6	0,1	-0,1	3,6	2,1	-0,2	0,1	-1,8
2002	-1,0	-1,0	-0,8	-0,4	-0,9	-2,4	-0,2	0,5	3,9	1,5	-0,4	-0,4	-1,3
2003	-1,3	-1,3	-1,8	-0,3	-0,9	-2,9	-0,3	0,7	4,2	0,9	-0,5	-1,1	-1,3
2004	-1,0	-0,3	-0,3	0,2	-2,5	-2,3	-1,3	-2,6	4,5	1,1	-1,6	-0,8	-1,6
2005	:	:	:	-0,2	:	:	:	:	:	:	:	:	:

	IE	IT	LT	LU	LV	MT	NL	PL	PT	SE	SI	SK	UK
2000	-0,5	0,4	-4,6	-0,1	-1,9	-3,4	1,0	-0,6	1,4	0,0	0,6	-5,2	-2,2
2001	-1,0	0,3	-6,9	-0,5	-2,5	-4,1	0,4	-1,6	1,3	-0,9	0,5	-6,3	-2,8
2002	-1,4	0,1	-2,0	0,6	-0,1	-2,2	-0,4	-2,6	0,7	-0,8	-0,1	-4,8	-2,9
2003	-1,4	-0,3	-0,5	0,5	-1,0	-0,9	0,0	-2,7	0,9	-0,7	-0,2	-3,8	-2,9
2004	-1,0	0,2	-2,1	2,3	-0,3	-0,7	0,0	-1,6	0,4	-0,8	0,6	-3,8	-2,3
2005	:	:	:	:	:	:	:	:	:	:	:	:	:

### Απόκλιση Κύπρου από μέσο όρο Ευρωπαϊκής Ένωσης

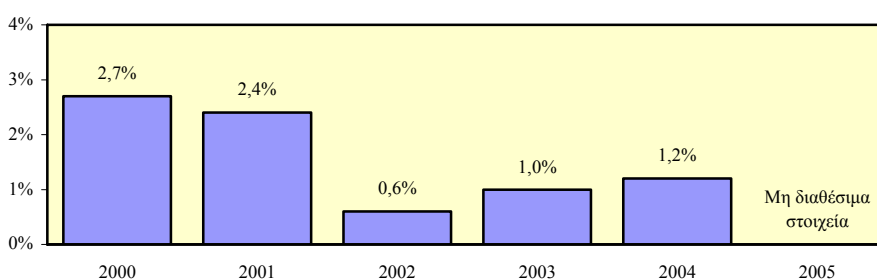



**Ποσοστό μακροχρόνιας ανεργίας (διάρκεια 12+ μήνες)  
οικονομικά ενεργού πληθυσμού 15+ χρονών - σύνολο**

**Περιγραφή δείκτη και πηγή πληροφοριών**

Το ποσοστό μακροχρόνιας ανεργίας (διάρκεια 12+ μήνες) οικονομικά ενεργού πληθυσμού 15+ χρονών υπολογίζεται με τη διαίρεση του αριθμού των μακροχρόνια ανέργων (διάρκεια 12+ μήνες) 15+ χρονών με τον αριθμό του οικονομικά ενεργού πληθυσμού της ίδιας ηλικιακής ομάδας.

$$\text{Ποσοστό ανεργίας} = \frac{\text{Μακροχρόνια άνεργοι (διάρκεια 12+ μήνες) 15+ χρονών}}{\text{Οικονομικά ενεργός πληθυσμός 15+ χρονών}} \times 100$$

Η πηγή πληροφοριών είναι η Έρευνα Εργατικού Δυναμικού που διεξάγεται από τη Στατιστική Υπηρεσία και αφορά το δεύτερο τρίμηνο του κάθε χρόνου.

**Μακροχρόνια άνεργοι (διάρκεια 12+ μήνες) 15+ χρονών**

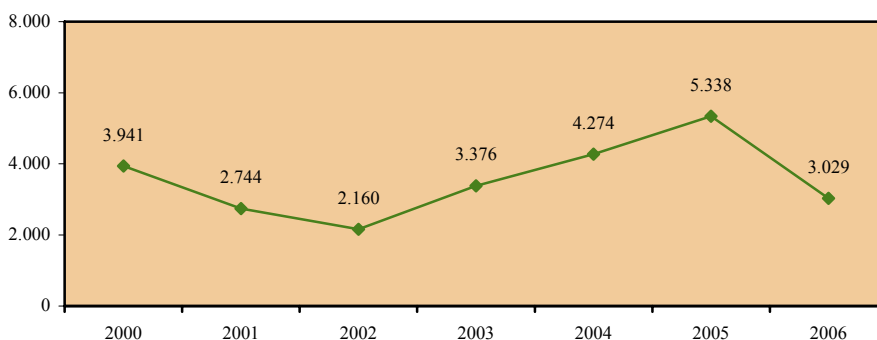

**Οικονομικά ενεργός πληθυσμός 15+ χρονών**

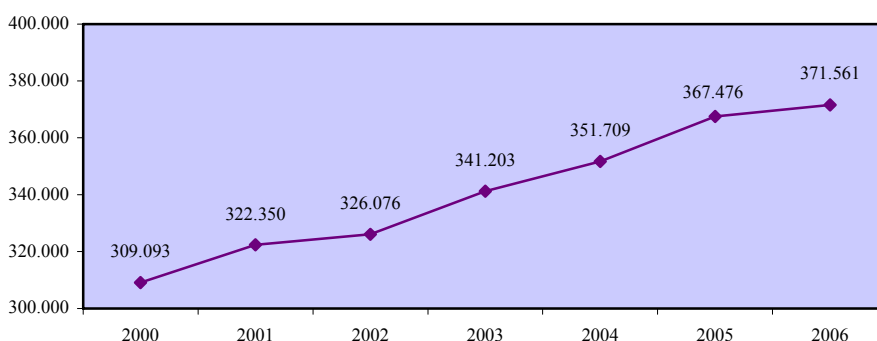

**Ποσοστό μακροχρόνιας ανεργίας (διάρκεια 12+ μήνες)  
οικονομικά ενεργού πληθυσμού 15+ χρονών - σύνολο**

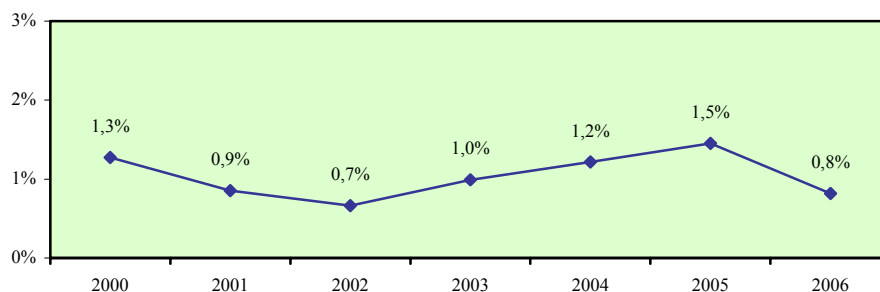

**Σύγκριση με τις χώρες της Ευρωπαϊκής Ένωσης**

	EU	AT	BE	CY	CZ	DE	DK	EE	EL	ES	FI	FR	HU
<b>2000</b>	3,9	1,0	3,7	<b>1,3</b>	4,2	3,7	0,9	5,9	6,2	4,6	2,8	3,5	3,1
<b>2001</b>	3,8	0,9	3,2	<b>0,9</b>	4,2	3,7	0,9	6,0	5,5	3,7	2,5	3,0	2,6
<b>2002</b>	3,9	1,1	3,7	<b>0,7</b>	3,7	3,9	0,9	5,4	5,3	3,7	2,3	3,1	2,5
<b>2003</b>	4,1	1,1	3,7	<b>1,0</b>	3,8	4,5	1,1	4,6	5,3	3,7	2,3	3,7	2,4
<b>2004</b>	4,1	1,3	4,1	<b>1,2</b>	4,2	5,4	1,2	5,0	5,6	3,4	2,1	3,9	2,7
<b>2005</b>	3,9	1,3	4,4	<b>1,5</b>	4,2	5,0	1,1	4,2	5,1	2,2	2,2	3,9	3,2

	IE	IT	LT	LU	LV	MT	NL	PL	PT	SE	SI	SK	UK
<b>2000</b>	1,6	6,3	8,0	0,6	7,9	4,4	0,8	7,4	1,7	1,4	4,1	10,3	1,4
<b>2001</b>	1,3	5,7	9,3	0,6	7,2	3,7	0,6	9,2	1,5	1,0	3,7	11,3	1,3
<b>2002</b>	1,4	5,1	7,2	0,7	5,5	3,3	0,7	10,9	1,7	1,0	3,5	12,2	1,1
<b>2003</b>	1,6	4,9	6,0	0,9	4,4	3,2	1,0	11,0	2,2	1,0	3,5	11,4	1,1
<b>2004</b>	1,6	4,0	5,8	1,1	4,6	3,4	1,6	10,3	3,0	1,2	3,2	11,8	1,0
<b>2005</b>	1,4	3,9	4,3	1,2	4,2	3,4	1,9	10,2	3,7	0,7	3,0	11,8	1,0

**Απόκλιση Κύπρου από μέσο όρο Ευρωπαϊκής Ένωσης**

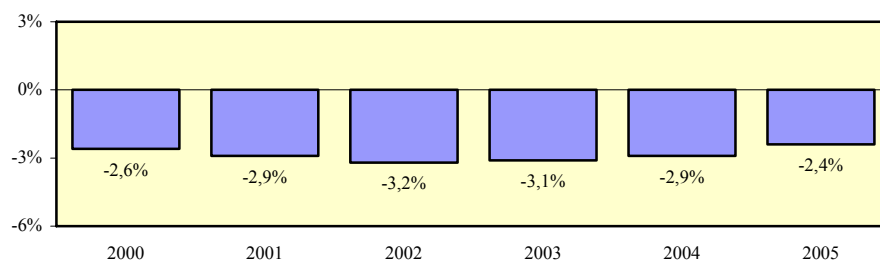

**Ποσοστό μακροχρόνιας ανεργίας (διάρκεια 12+ μήνες)  
οικονομικά ενεργού πληθυσμού 15+ χρονών - άνδρες**

**Περιγραφή δείκτη και πηγή πληροφοριών**

Το ποσοστό μακροχρόνιας ανεργίας (διάρκεια 12+ μήνες) οικονομικά ενεργού ανδρικού πληθυσμού 15+ χρονών υπολογίζεται με τη διαίρεση του αριθμού των μακροχρόνια ανέργων (διάρκεια 12+ μήνες) ανδρών 15+ χρονών με τον αριθμό του οικονομικά ενεργού ανδρικού πληθυσμού της ίδιας ηλικιακής ομάδας.

$$\text{Ποσοστό ανεργίας} = \frac{\text{Μακροχρόνια άνεργοι (διάρκεια 12+ μήνες) άνδρες 15+ χρονών}}{\text{Οικονομικά ενεργός ανδρικός πληθυσμός 15+ χρονών}} \times 100$$

Η πηγή πληροφοριών είναι η Έρευνα Εργατικού Δυναμικού που διεξάγεται από τη Στατιστική Υπηρεσία και αφορά το δεύτερο τρίμηνο του κάθε χρόνου.

**Μακροχρόνια άνεργοι (διάρκεια 12+ μήνες) άνδρες 15+ χρονών**

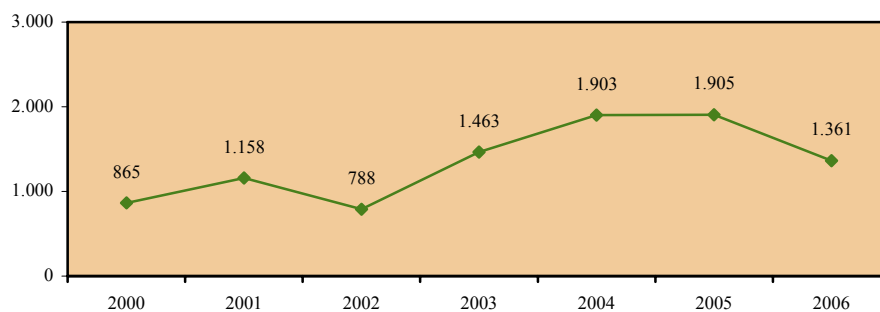

**Οικονομικά ενεργός ανδρικός πληθυσμός 15+ χρονών**

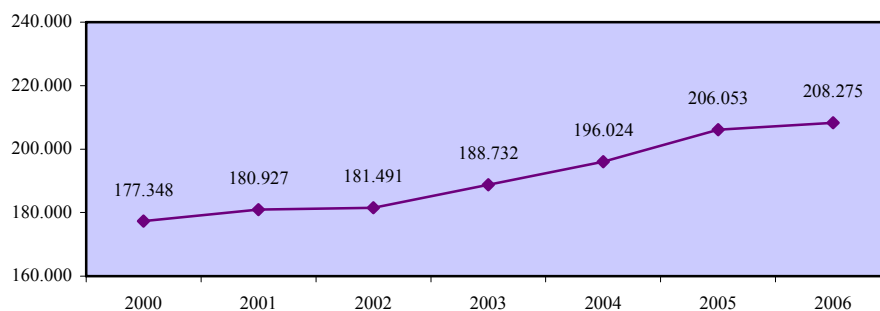

**Ποσοστό μακροχρόνιας ανεργίας (διάρκεια 12+ μήνες)  
οικονομικά ενεργού πληθυσμού 15+ χρονών - άνδρες**

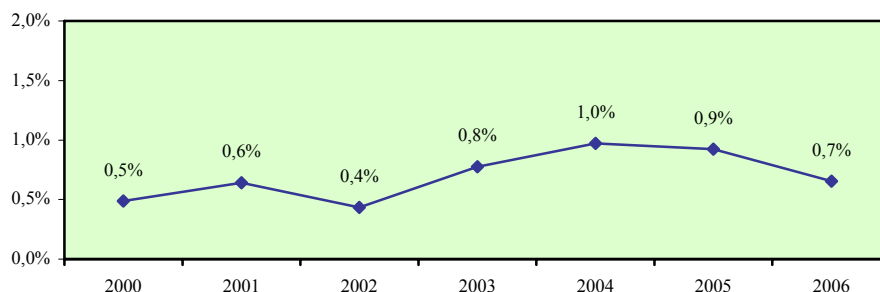

**Σύγκριση με τις χώρες της Ευρωπαϊκής Ένωσης**

	EU	AT	BE	CY	CZ	DE	DK	EE	EL	ES	FI	FR	HU
<b>2000</b>	3,3	0,9	3,0	<b>0,5</b>	3,5	3,0	0,8	6,7	3,6	2,8	2,8	2,9	3,5
<b>2001</b>	3,2	0,7	2,9	<b>0,6</b>	3,4	3,0	0,8	6,6	3,3	2,3	2,7	2,4	3,0
<b>2002</b>	3,3	1,0	3,2	<b>0,4</b>	3,0	3,3	0,7	6,3	3,1	2,3	2,5	2,6	2,8
<b>2003</b>	3,6	1,1	3,3	<b>0,8</b>	2,9	3,9	1,2	4,8	3,0	2,4	2,6	3,4	2,5
<b>2004</b>	3,6	1,3	3,7	<b>1,0</b>	3,4	4,8	1,1	5,6	3,0	2,2	2,3	3,5	2,8
<b>2005</b>	3,5	1,2	3,8	<b>0,9</b>	3,4	4,7	1,1	4,2	2,6	1,4	2,4	3,5	3,2

	IE	IT	LT	LU	LV	MT	NL	PL	PT	SE	SI	SK	UK
<b>2000</b>	2,0	4,8	9,4	0,5	8,3	4,5	0,6	6,0	1,4	1,7	4,1	10,3	1,9
<b>2001</b>	1,7	4,4	10,8	0,5	8,1	3,9	0,5	7,8	1,2	1,2	3,5	11,3	1,7
<b>2002</b>	1,8	4,0	7,6	0,6	6,4	3,5	0,6	9,7	1,4	1,2	3,4	11,9	1,4
<b>2003</b>	1,9	3,8	6,0	1,0	4,3	3,5	1,0	10,3	1,8	1,2	3,4	11,3	1,4
<b>2004</b>	2,0	2,9	5,5	0,8	4,8	3,6	1,5	9,6	2,6	1,4	3,1	11,3	1,2
<b>2005</b>	1,9	2,9	4,1	1,2	4,5	3,4	1,9	9,3	3,2	0,8	2,8	11,3	1,3

**Απόκλιση Κύπρου από μέσο όρο Ευρωπαϊκής Ένωσης**

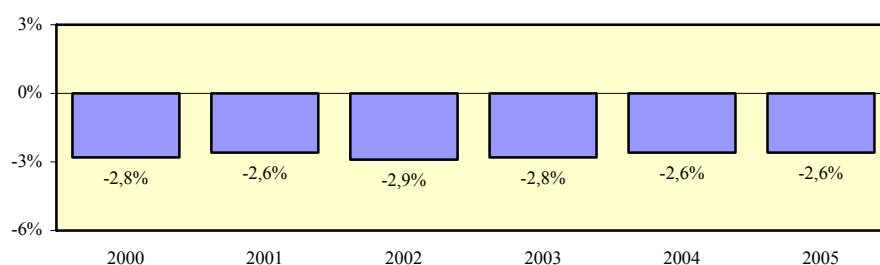

**Ποσοστό μακροχρόνιας ανεργίας (διάρκεια 12+ μήνες)  
οικονομικά ενεργού πληθυσμού 15+ χρονών - γυναίκες**

**Περιγραφή δείκτη και πηγή πληροφοριών**

Το ποσοστό μακροχρόνιας ανεργίας (διάρκεια 12+ μήνες) οικονομικά ενεργού γυναικείου πληθυσμού 15+ χρονών υπολογίζεται με τη διαίρεση του αριθμού των μακροχρόνια ανέργων (διάρκεια 12+ μήνες) γυναικών 15+ χρονών με τον αριθμό του οικονομικά ενεργού γυναικείου πληθυσμού της ίδιας ηλικιακής ομάδας.

$$\text{Ποσοστό ανεργίας} = \frac{\text{Μακροχρόνια άνεργες (διάρκεια 12+ μήνες) γυναίκες 15+ χρονών}}{\text{Οικονομικά ενεργός γυναικείος πληθυσμός 15+ χρονών}} \times 100$$

Η πηγή πληροφοριών είναι η Έρευνα Εργατικού Δυναμικού που διεξάγεται από τη Στατιστική Υπηρεσία και αφορά το δεύτερο τρίμηνο του κάθε χρόνου.

**Μακροχρόνια άνεργες (διάρκεια 12+ μήνες) γυναίκες 15+ χρονών**

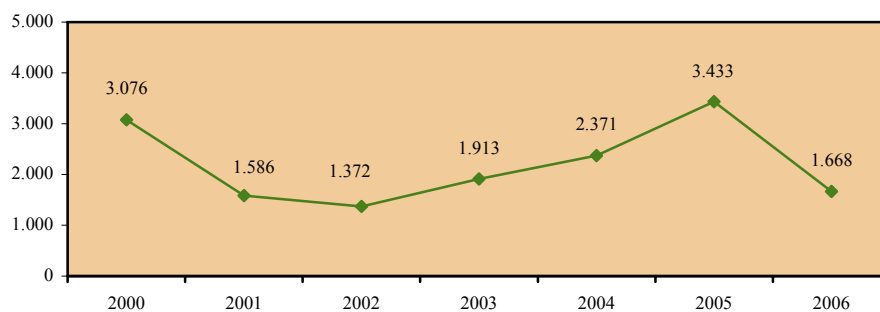

**Οικονομικά ενεργός γυναικείος πληθυσμός 15+ χρονών**

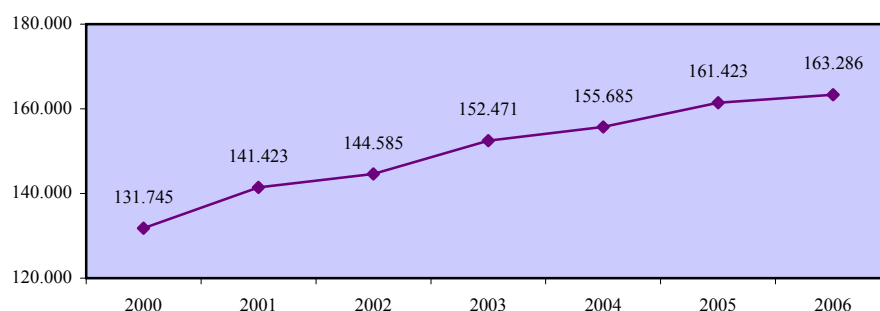

**Ποσοστό μακροχρόνιας ανεργίας (διάρκεια 12+ μήνες)  
οικονομικά ενεργού πληθυσμού 15+ χρονών - γυναίκες**

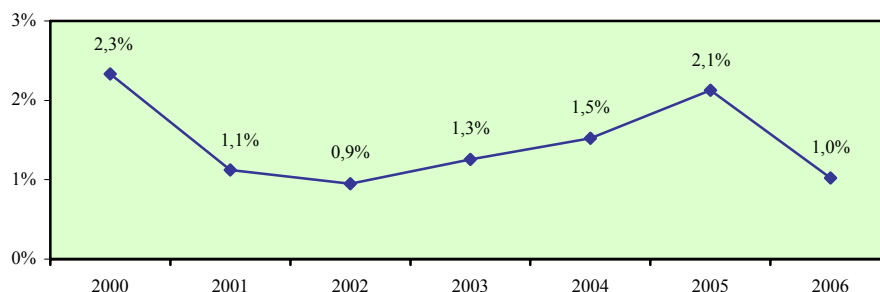

**Σύγκριση με τις χώρες της Ευρωπαϊκής Ένωσης**

	EU	AT	BE	CY	CZ	DE	DK	EE	EL	ES	FI	FR	HU
<b>2000</b>	4,8	1,2	4,6	2,3	5,2	4,6	1,1	5,0	10,2	7,4	2,7	4,3	2,5
<b>2001</b>	4,6	1,1	3,5	1,1	5,1	4,6	1,0	5,4	9,1	6,0	2,3	3,6	2,1
<b>2002</b>	4,6	1,2	4,3	0,9	4,6	4,8	1,0	4,4	8,6	5,9	2,0	3,5	2,2
<b>2003</b>	4,7	1,1	4,2	1,3	5,0	5,2	1,0	4,4	8,9	5,7	2,0	4,1	2,3
<b>2004</b>	4,7	1,4	4,7	1,5	5,3	6,1	1,3	4,4	9,4	5,0	2,0	4,3	2,6
<b>2005</b>	4,5	1,4	5,0	2,1	5,3	5,4	1,2	4,2	8,9	3,4	1,9	4,4	3,2

	IE	IT	LT	LU	LV	MT	NL	PL	PT	SE	SI	SK	UK
<b>2000</b>	1,0	8,4	6,5	0,6	7,5	4,2	1,0	9,1	2,0	1,0	4,2	10,2	0,9
<b>2001</b>	0,8	7,6	7,7	0,6	6,3	2,7	0,7	10,8	1,9	0,8	4,0	11,3	0,8
<b>2002</b>	0,8	6,9	6,8	0,9	4,6	2,4	0,9	12,3	2,1	0,8	3,6	12,5	0,7
<b>2003</b>	1,0	6,6	6,0	0,9	4,4	2,4	1,1	11,7	2,7	0,8	3,6	11,7	0,7
<b>2004</b>	1,0	5,5	6,2	1,4	4,3	2,9	1,6	11,0	3,4	1,0	3,4	12,4	0,6
<b>2005</b>	0,8	5,2	4,6	1,2	3,8	3,3	1,9	11,4	4,2	0,6	3,2	12,3	0,7

**Απόκλιση Κύπρου από μέσο όρο Ευρωπαϊκής Ένωσης**

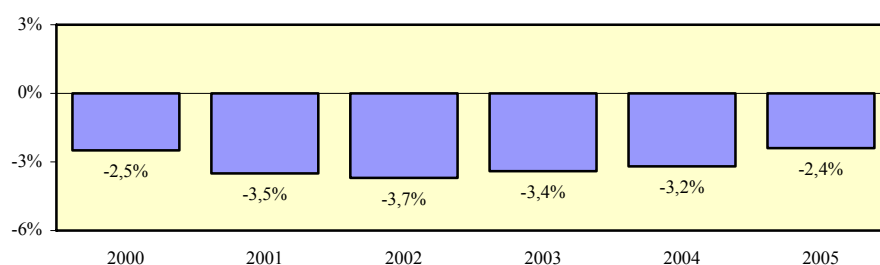

## Χάσμα ποσοστών μακροχρόνιας ανεργίας (διάρκεια 12+ μήνες) γυναικών και ανδρών 15+ χρονών

### Περιγραφή δείκτη και πηγή πληροφοριών

Το χάσμα ποσοστών μακροχρόνιας ανεργίας (διάρκεια 12+ μήνες) γυναικών και ανδρών 15+ χρονών υπολογίζεται με την αφαίρεση του ποσοστού μακροχρόνιας ανεργίας (διάρκεια 12+ μήνες) οικονομικά ενεργού ανδρικού πληθυσμού 15+ χρονών από το αντίστοιχο ποσοστό ανεργίας για τις γυναίκες.

$$\text{Χάσμα} = \% \text{ Ανεργίας γυναικών} - \% \text{ Ανεργίας ανδρών}$$

Η πηγή πληροφοριών είναι η Έρευνα Εργατικού Δυναμικού που διεξάγεται από τη Στατιστική Υπηρεσία και αφορά το δεύτερο τρίμηνο του κάθε χρόνου.

### Ποσοστό μακροχρόνιας ανεργίας (διάρκεια 12+ μήνες) οικονομικά ενεργού πληθυσμού 15+ χρονών - γυναίκες

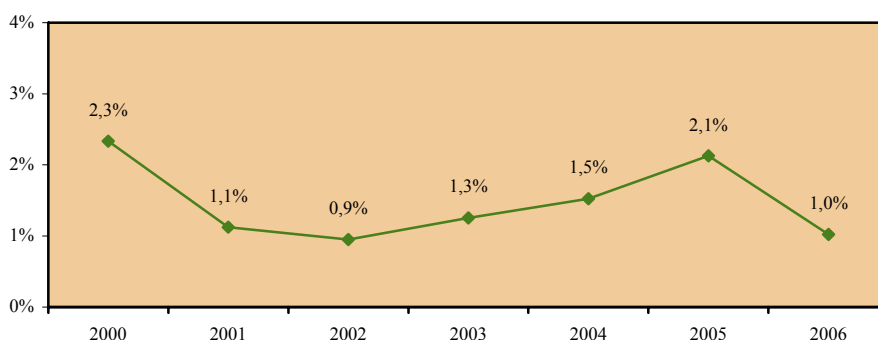

### Ποσοστό μακροχρόνιας ανεργίας (διάρκεια 12+ μήνες) οικονομικά ενεργού πληθυσμού 15+ χρονών - άνδρες



**Χάσμα ποσοστών μακροχρόνιας ανεργίας (διάρκεια 12+ μήνες)  
γυναικών και ανδρών 15+ χρονών**

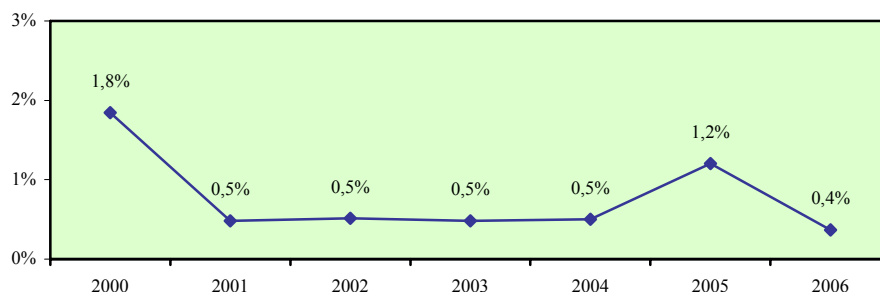

**Σύγκριση με τις χώρες της Ευρωπαϊκής Ένωσης**

	EU	AT	BE	CY	CZ	DE	DK	EE	EL	ES	FI	FR	HU
<b>2000</b>	1,5	0,3	1,6	<b>1,8</b>	1,7	1,6	0,3	-1,7	6,6	4,6	-0,1	1,4	-1,0
<b>2001</b>	1,4	0,4	0,6	<b>0,5</b>	1,7	1,6	0,2	-1,2	5,8	3,7	-0,4	1,2	-0,9
<b>2002</b>	1,3	0,2	1,1	<b>0,5</b>	1,6	1,5	0,3	-1,9	5,5	3,6	-0,5	0,9	-0,6
<b>2003</b>	1,1	0,0	0,9	<b>0,5</b>	2,1	1,3	-0,2	-0,4	5,9	3,3	-0,6	0,7	-0,2
<b>2004</b>	1,1	0,1	1,0	<b>0,5</b>	1,9	1,3	0,2	-1,2	6,4	2,8	-0,3	0,8	-0,2
<b>2005</b>	1,0	0,2	1,2	<b>1,2</b>	1,9	0,7	0,1	0,0	6,3	2,0	-0,5	0,9	0,0

	IE	IT	LT	LU	LV	MT	NL	PL	PT	SE	SI	SK	UK
<b>2000</b>	-1,0	3,6	-2,9	0,1	-0,8	-0,3	0,4	3,1	0,6	-0,7	0,1	-0,1	-1,0
<b>2001</b>	-0,9	3,2	-3,1	0,1	-1,8	-1,2	0,2	3,0	0,7	-0,4	0,5	0,0	-0,9
<b>2002</b>	-1,0	2,9	-0,8	0,3	-1,8	-1,1	0,3	2,6	0,7	-0,4	0,2	0,6	-0,7
<b>2003</b>	-0,9	2,8	0,0	-0,1	0,1	-1,1	0,1	1,4	0,9	-0,4	0,2	0,4	-0,7
<b>2004</b>	-1,0	2,6	0,7	0,6	-0,5	-0,7	0,1	1,4	0,8	-0,4	0,3	1,1	-0,6
<b>2005</b>	-1,1	2,3	0,5	0,0	-0,7	-0,1	0,0	2,1	1,0	-0,2	0,4	1,0	-0,6

**Απόκλιση Κύπρου από μέσο όρο Ευρωπαϊκής Ένωσης**

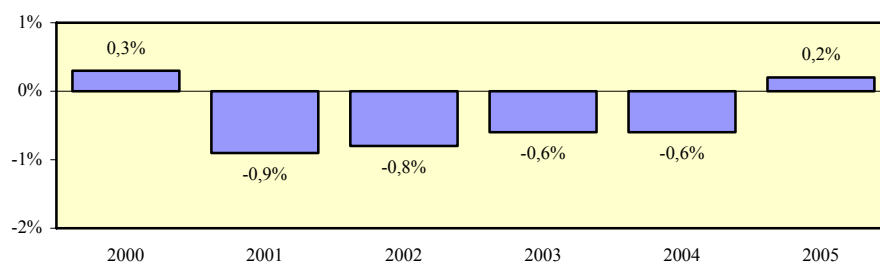



## Χάσμα ποσοστών ανεργίας Μη Ευρωπαίων και Ευρωπαίων πολιτών 15+ χρονών

### Περιγραφή δείκτη και πηγή πληροφοριών

Το χάσμα ποσοστών ανεργίας Μη Ευρωπαίων και Ευρωπαίων πολιτών 15+ χρονών υπολογίζεται από την αφαίρεση του ποσοστού ανεργίας Ευρωπαίων πολιτών (25 χώρες Ε.Ε.) 15+ χρονών από το αντίστοιχο ποσοστό ανεργίας Μη Ευρωπαίων πολιτών.

$$\text{Χάσμα} = \% \text{ Ανεργίας Μη Ευρωπαίων} - \% \text{ Ανεργίας Ευρωπαίων}$$

Η πηγή πληροφοριών είναι η Έρευνα Εργατικού Δυναμικού που διεξάγεται από τη Στατιστική Υπηρεσία και αφορά το δεύτερο τρίμηνο του κάθε χρόνου.

### Ποσοστό ανεργίας Μη Ευρωπαίων πολιτών 15+ χρονών

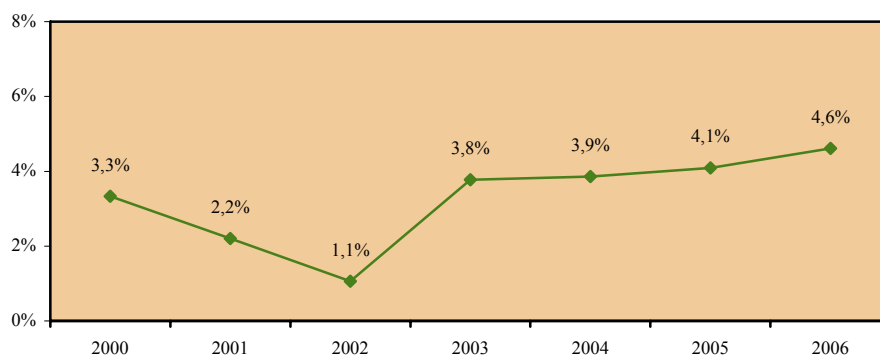

### Ποσοστό ανεργίας Ευρωπαίων πολιτών (25 χώρες Ε.Ε.) 15+ χρονών

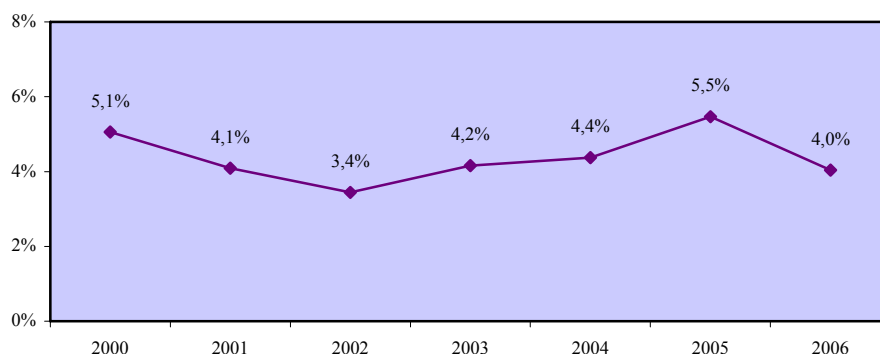

**Χάσμα ποσοστών ανεργίας Μη Ευρωπαίων  
και Ευρωπαίων πολιτών 15+ χρονών**

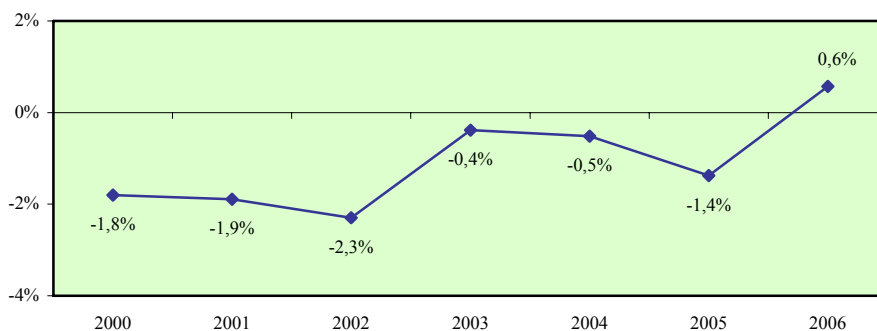

**Σύγκριση με τις χώρες της Ευρωπαϊκής Ένωσης**

	EU	AT	BE	CY	CZ	DE	DK	EE	EL
<b>2000</b>	:	5,6	24,8	<b>-1,8</b>	:	8,0	9,2	:	0,2
<b>2001</b>	:	5,2	20,9	<b>-1,9</b>	:	7,8	7,3	:	0,7
<b>2002</b>	:	5,4	27,2	<b>-2,3</b>	:	8,2	8,9	:	-0,2
<b>2003</b>	:	4,8	25,9	<b>-0,4</b>	:	10,3	13,4	:	-0,3
<b>2004</b>	:	8,8	22,4	<b>-0,5</b>	:	11,7	13,8	:	-1,3
<b>2005</b>	:	8,6	24,0	<b>-1,4</b>	:	13,2	8,1	:	-1,9

	ES	FI	FR	HU	IE	IT	LT	LU	LV
<b>2000</b>	3,5	22,3	18,2	:	2,5	:	:	6,3	:
<b>2001</b>	4,3	19,9	17,4	:	-0,1	:	:	6,0	:
<b>2002</b>	4,5	11,8	16,8	:	-0,7	:	:	6,6	:
<b>2003</b>	5,0	9,3	17,3	:	2,5	:	:	7,3	:
<b>2004</b>	3,3	18,2	17,6	:	2,0	:	:	8,4	:
<b>2005</b>	2,8	18,0	15,7	:	2,7	:	:	8,4	:

	MT	NL	PL	PT	SE	SI	SK	UK
<b>2000</b>	:	7,5	:	3,9	17,0	:	:	6,4
<b>2001</b>	:	3,3	:	5,1	10,4	:	:	6,1
<b>2002</b>	:	3,2	:	3,5	10,2	:	:	5,1
<b>2003</b>	:	10,3	:	4,8	12,7	:	:	4,7
<b>2004</b>	:	9,2	:	7,4	17,1	:	:	3,6
<b>2005</b>	:	13,4	:	5,5	16,2	:	:	5,1

## Αναλογία κενών θέσεων εργασίας ανά άνεργο

### Περιγραφή δείκτη και πηγή πληροφοριών

Η αναλογία κενών θέσεων εργασίας ανά άνεργο υπολογίζεται με τη διαίρεση του μέσου ετήσιου όρου των κενών θέσεων που εκκρεμούν στα Επαρχιακά Γραφεία Εργασίας με το μέσο ετήσιο όρο των εγγεγραμμένων ανέργων στα Επαρχιακά Γραφεία Εργασίας.

$$\text{Αναλογία} = \frac{\text{Κενές θέσεις που εκκρεμούν στα Επαρχιακά Γραφεία Εργασίας}}{\text{Εγγεγραμμένοι άνεργοι στα Επαρχιακά Γραφεία Εργασίας}}$$

Η πηγή πληροφοριών είναι οι Εργατικές Στατιστικές που εκδίδονται ετήσια από τη Στατιστική Υπηρεσία.

### Κενές θέσεις που εκκρεμούν στα Επαρχιακά Γραφεία Εργασίας

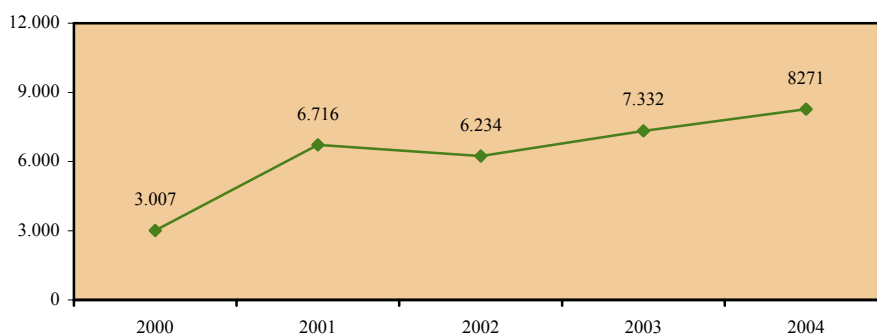

### Εγγεγραμμένοι άνεργοι στα Επαρχιακά Γραφεία Εργασίας

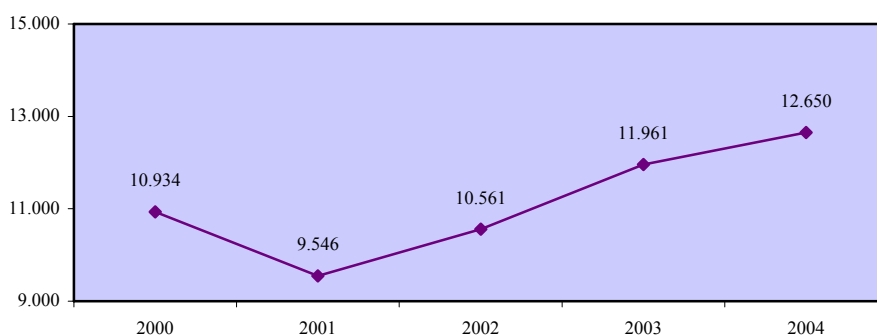

### Αναλογία κενών θέσεων εργασίας ανά άνεργο

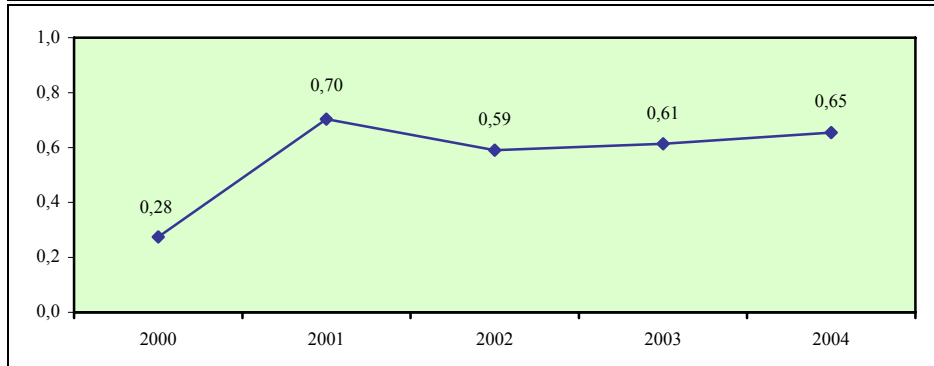

### Σύγκριση με τις χώρες της Ευρωπαϊκής Ένωσης

	EU	AT	BE	CY	CZ	DE	DK	EE	EL
<b>2000</b>	:	0,18	:	<b>0,28</b>	0,10		:	:	:
<b>2001</b>	:	0,15	:	<b>0,70</b>	0,13		:	:	:
<b>2002</b>	:	0,10	:	<b>0,59</b>	0,10		:	:	:
<b>2003</b>	:	0,09	:	<b>0,61</b>	0,08	0,08	:	:	:
<b>2004</b>	:	:	:	<b>0,65</b>	:	0,07	:	:	:
<b>2005</b>	:	:	:	:	:		:	:	:

	ES	FI	FR	HU	IE	IT	LT	LU	LV
<b>2000</b>	0,03	:	:	0,13	:	:	:	:	:
<b>2001</b>	0,03	:	:	0,12	:	:	:	:	:
<b>2002</b>	0,03	0,22	:	0,13	:	:	:	0,16	:
<b>2003</b>	0,03	0,14	:	0,13	:	:	0,02	0,11	:
<b>2004</b>	3,9	0,13	:	:	:	:	0,02	:	:
<b>2005</b>	:	0,25	:	:	:	:		:	:

	MT	NL	PL	PT	SE	SI	SK	UK
<b>2000</b>	:	0,75	:	0,03	:	:	:	:
<b>2001</b>	:	0,79	:	0,03	:	0,31	:	:
<b>2002</b>	:	0,49	:	0,02	:	0,24	:	:
<b>2003</b>	:	0,28	:	0,02	:	0,17	:	:
<b>2004</b>	0,93	0,25	:	:	:	:	:	:
<b>2005</b>	:	:	:	:	:	:	:	:

#### 4. ΔΕΙΚΤΕΣ ΣΥΜΜΕΤΟΧΗΣ ΚΑΙ ΠΡΟΣΦΟΡΑΣ ΣΤΗΝ ΑΓΟΡΑ ΕΡΓΑΣΙΑΣ

Σε αυτό το κεφάλαιο αναλύονται οι διαχρονικές τάσεις των δεικτών συμμετοχής και προσφοράς στην αγορά εργασίας στην Κύπρο και στα κράτη μέλη της Ευρωπαϊκής Ένωσης. Οι δείκτες αυτοί παρουσιάζουν τις τάσεις που αποτυπώνονται σε σχέση με τα ποσοστά συμμετοχής στην αγορά εργασίας, τα γενικά ποσοστά των αδρανών που επιθυμούν εργασία καθώς και την προσφορά εργατικού δυναμικού.

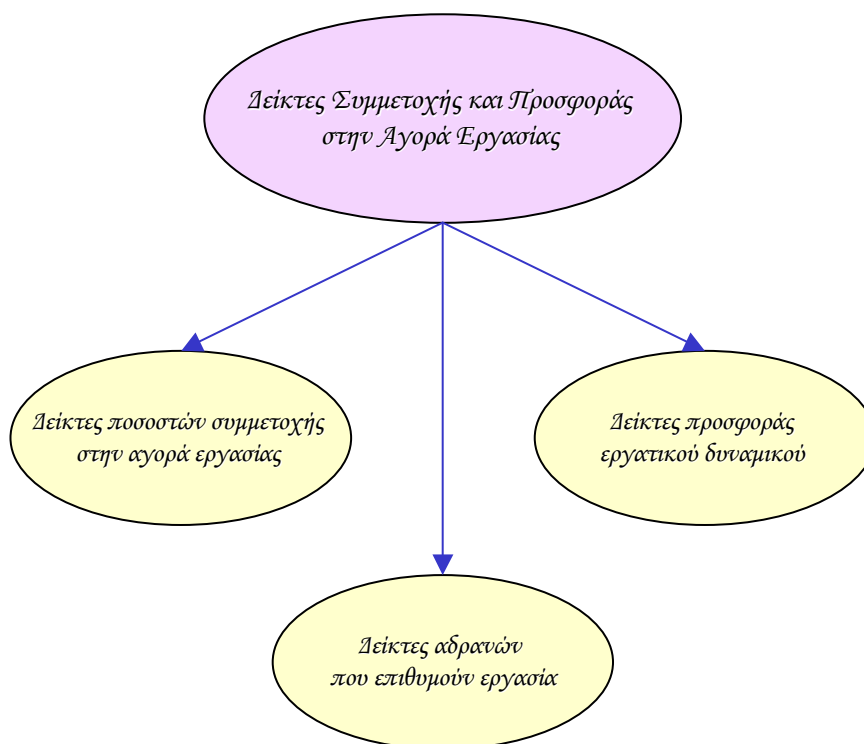

Επισημαίνεται ότι τα στοιχεία για την Κύπρο αφορούν την περίοδο 2000-2006 ενώ τα πιο πρόσφατα διαθέσιμα στοιχεία της Ευρωπαϊκής Ένωσης ήταν μέχρι το έτος 2005.

Αναλυτικά οι δείκτες για τη συμμετοχή και προσφορά στην αγορά εργασίας παρουσιάζονται στη συνέχεια του κεφαλαίου ενώ από την εξέταση της γενικής εικόνας που σχηματίζεται επισημαίνονται τα πιο κάτω:

- Το **γενικό ποσοστό συμμετοχής στην αγορά εργασίας του πληθυσμού 15-64 χρονών** στην Κύπρο είναι μεγαλύτερο από εκείνο που παρουσιάζεται στην Ευρωπαϊκή Ένωση. Σημαντική διαφορά προκύπτει στο ποσοστό συμμετοχής των ανδρών στην Κύπρο το οποίο είναι αισθητά μεγαλύτερο από το ποσοστό των ανδρών στην Ευρωπαϊκή Ένωση. Αναφορικά με τη συμμετοχή των γυναικών προκύπτει ότι το ποσοστό στην Κύπρο βρίσκεται σε ελαφρώς ψηλότερα επίπεδα συγκριτικά με την Ευρωπαϊκή Ένωση.
- Η **επιθυμία του αδρανούς δυναμικού για εργασία** κυμαίνεται σε χαμηλά επίπεδα τόσο στην Κύπρο όσο και στην Ευρωπαϊκή Ένωση. Το ποσοστό αυτό στην Κύπρο παρουσιάζεται αισθητά μικρότερο από το αντίστοιχο ποσοστό στην Ευρωπαϊκή Ένωση. Σημαντικά χαμηλότερα είναι τα ποσοστά των αδρανών ανδρών και των αδρανών γυναικών στην Κύπρο που επιθυμούν εργασία συγκριτικά με τα αντίστοιχα ποσοστά που παρατηρούνται στην Ευρωπαϊκή Ένωση.
- Ο **γενικός ρυθμός αύξησης του οικονομικά ενεργού πληθυσμού 15+ χρονών** στην Κύπρο παρουσιάζεται σε αισθητά ψηλότερα επίπεδα από τον αντίστοιχο ρυθμό αύξησης στην Ευρωπαϊκή Ένωση. Αισθητά μεγαλύτεροι εμφανίζονται οι ρυθμοί αύξησης του οικονομικά ενεργού ανδρικού και γυναικείου πληθυσμού στην Κύπρο από τους αντίστοιχους ρυθμούς των ανδρών και των γυναικών στην Ευρωπαϊκή Ένωση.
- Ο **γενικός ρυθμός αύξησης του απασχολούμενου πληθυσμού 15+ χρονών** στην Κύπρο είναι αισθητά μεγαλύτερος από τον αντίστοιχο ρυθμό που σημειώνεται στην Ευρωπαϊκή Ένωση. Ο ρυθμός αύξησης των απασχολούμενων ανδρών στην Κύπρο υπερβαίνει κατά πολύ τον αντίστοιχο ρυθμό των ανδρών στην Ευρωπαϊκή Ένωση. Αρκετά μεγαλύτερος εμφανίζεται επίσης ο ρυθμός αύξησης που εμφανίζουν οι απασχολούμενες γυναίκες στην Κύπρο από τον αντίστοιχο ρυθμό στην Ευρωπαϊκή Ένωση.

#### 4.1. Δείκτες ποσοστών συμμετοχής στην αγορά εργασίας

Στο υποκεφάλαιο αυτό παρουσιάζονται οι δείκτες αναφορικά με τα ποσοστά συμμετοχής στην αγορά εργασίας στην Κύπρο καθώς και στα κράτη μέλη της Ευρωπαϊκής Ένωσης. Οι δείκτες που εξετάζονται προσδιορίζονται παραστατικά στο πιο κάτω διάγραμμα.

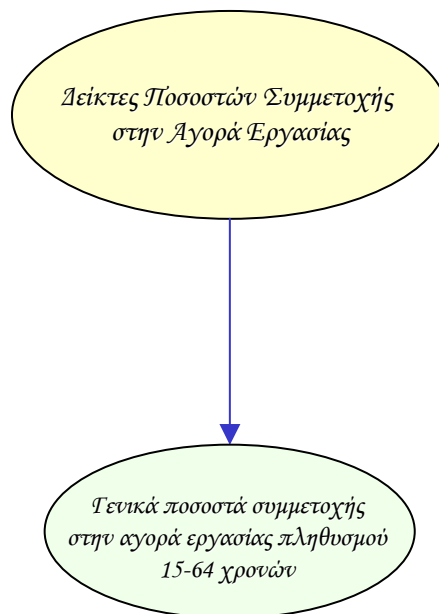

Οι δείκτες των ποσοστών συμμετοχής στην αγορά εργασίας υπολογίζονται τόσο για το σύνολο όσο και για τους άνδρες και τις γυναίκες. Επίσης, εξετάζεται το χάσμα το οποίο παρατηρείται στον κάθε δείκτη μεταξύ των δύο φύλων.

Τα στοιχεία και οι πληροφορίες που παρουσιάζονται για κάθε δείκτη αφορούν την περιγραφή του και την πηγή πληροφοριών, τα στοιχεία που αξιοποιήθηκαν στον υπολογισμό του, σύγκριση με τα αντίστοιχα στοιχεία των κρατών μελών της Ευρωπαϊκής Ένωσης όπου υπάρχουν καθώς και την απόκλιση που προκύπτει μεταξύ της Κύπρου και του μέσου όρου της Ευρωπαϊκής Ένωσης.

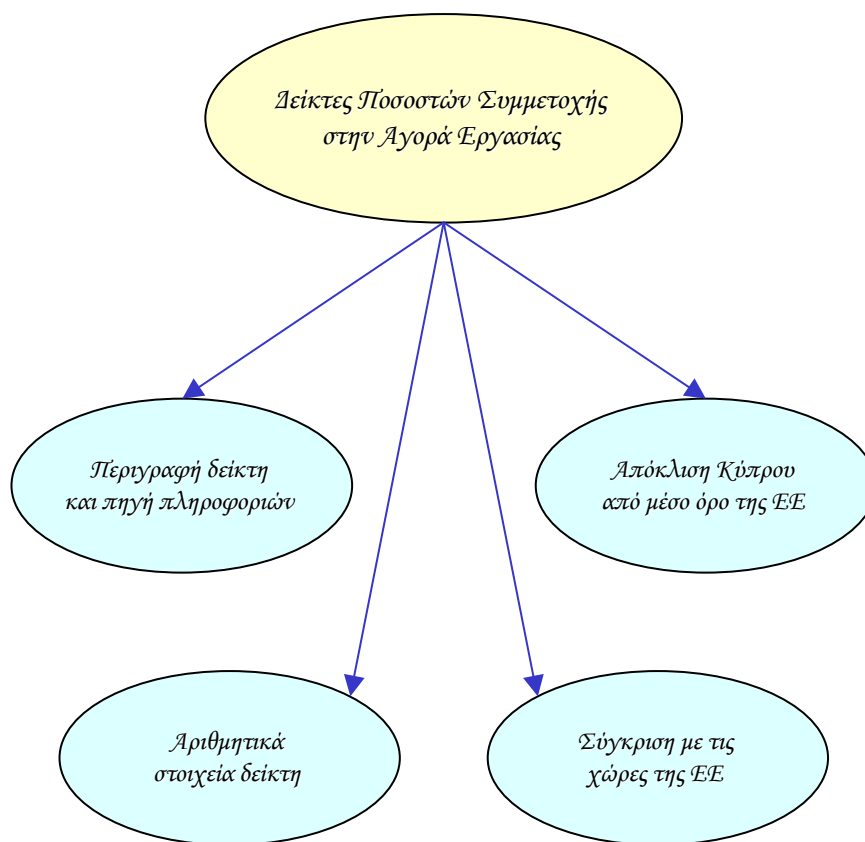



## Γενικό ποσοστό συμμετοχής στην αγορά εργασίας πληθυσμού 15-64 χρονών - σύνολο

### Περιγραφή δείκτη και πηγή πληροφοριών

Το γενικό ποσοστό συμμετοχής στην αγορά εργασίας πληθυσμού 15-64 χρονών υπολογίζεται με τη διαίρεση του αριθμού του οικονομικά ενεργού πληθυσμού 15-64 χρονών με τον αριθμό του πληθυσμού της ίδιας ηλικιακής ομάδας.

$$\text{Ποσοστό συμμετοχής} = \frac{\text{Οικονομικά ενεργός πληθυσμός 15-64 χρονών}}{\text{Πληθυσμός 15-64 χρονών}} \times 100$$

Η πηγή πληροφοριών είναι η Έρευνα Εργατικού Δυναμικού που διεξάγεται από τη Στατιστική Υπηρεσία και αφορά το δεύτερο τρίμηνο του κάθε χρόνου.

### Οικονομικά ενεργός πληθυσμός 15-64 χρονών

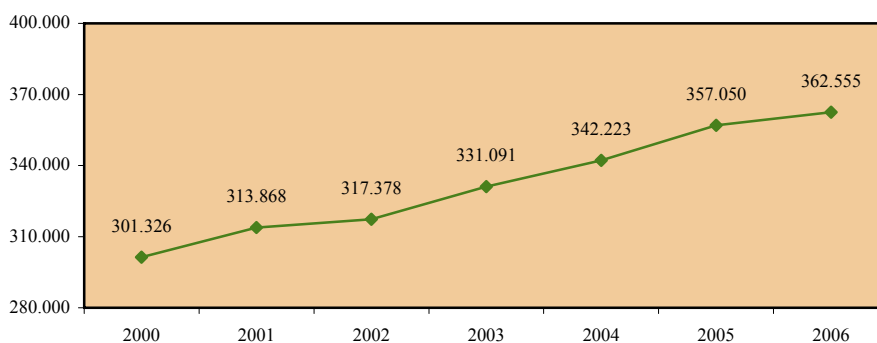

### Πληθυσμός 15-64 χρονών

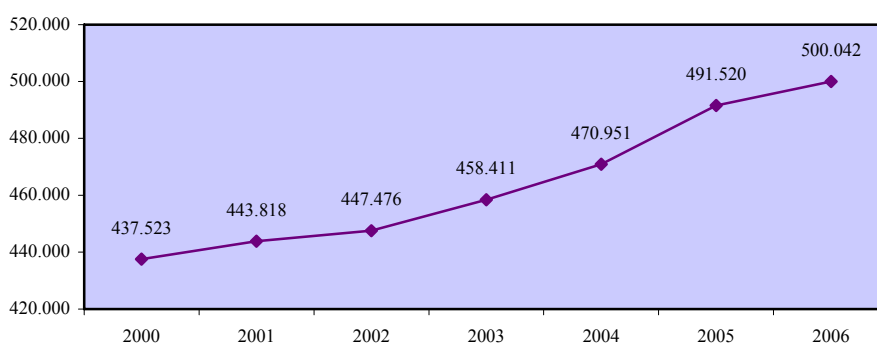

**Γενικό ποσοστό συμμετοχής στην αγορά εργασίας  
πληθυσμού 15-64 χρονών - σύνολο**

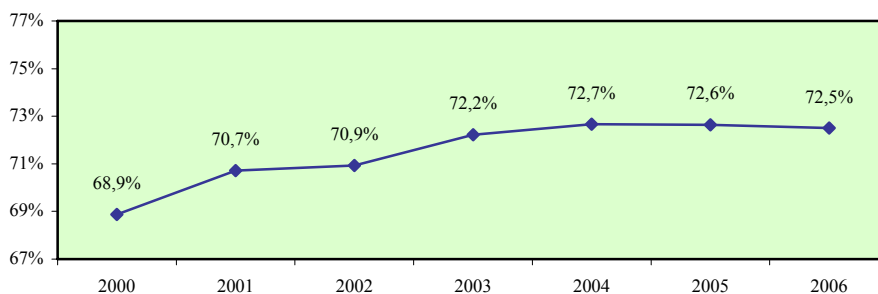

**Σύγκριση με τις χώρες της Ευρωπαϊκής Ένωσης**

	EU	AT	BE	CY	CZ	DE	DK	EE	EL	ES	FI	FR	HU
<b>2000</b>	68,7	71,0	65,1	<b>68,9</b>	71,3	71,1	80,0	70,2	63,8	65,4	74,5	68,7	60,1
<b>2001</b>	68,7	71,0	64,2	<b>70,7</b>	70,8	71,5	79,9	70,0	63,3	64,7	75,0	68,7	59,6
<b>2002</b>	69,0	71,6	64,8	<b>70,9</b>	70,6	71,7	79,6	69,3	64,2	66,2	74,9	69,1	59,7
<b>2003</b>	69,3	72,0	64,9	<b>72,2</b>	70,2	72,1	79,5	70,1	65,2	67,6	74,5	69,4	60,6
<b>2004</b>	69,7	71,3	65,9	<b>72,7</b>	70,0	72,6	80,1	70,0	66,5	68,7	74,2	69,5	60,5
<b>2005</b>	70,2	72,4	66,7	<b>72,6</b>	70,4	73,8	79,8	70,1	66,8	69,7	74,7	69,5	61,3

	IE	IT	LT	LU	LV	MT	NL	PL	PT	SE	SI	SK	UK
<b>2000</b>	68,2	60,1	70,8	64,1	67,2	58,0	75,2	65,8	71,4	77,3	67,5	69,9	75,4
<b>2001</b>	68,6	60,6	69,7	64,4	67,7	58,1	75,8	65,5	72,1	77,9	68,1	70,4	75,2
<b>2002</b>	68,6	61,1	69,6	65,2	68,8	58,5	76,5	64,6	72,7	77,6	67,8	69,9	75,2
<b>2003</b>	68,8	61,5	69,9	64,6	69,2	58,6	76,5	63,9	72,9	77,3	67,1	70,0	75,2
<b>2004</b>	69,5	62,7	69,1	65,8	69,7	58,2	76,6	64,0	73,0	77,2	69,8	69,7	75,2
<b>2005</b>	70,8	62,5	68,4	66,6	69,6	58,1	76,9	64,4	73,4	78,2	70,7	68,9	75,3

**Απόκλιση Κύπρου από μέσο όρο Ευρωπαϊκής Ένωσης**

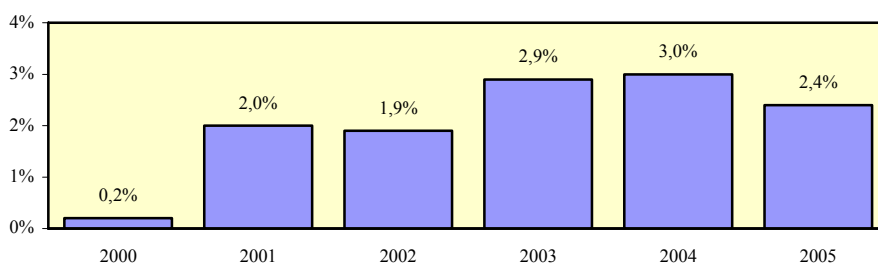

## Γενικό ποσοστό συμμετοχής στην αγορά εργασίας πληθυσμού 15-64 χρονών - άνδρες

### Περιγραφή δείκτη και πηγή πληροφοριών

Το γενικό ποσοστό συμμετοχής στην αγορά εργασίας ανδρικού πληθυσμού 15-64 χρονών υπολογίζεται με τη διαίρεση του αριθμού του οικονομικά ενεργού ανδρικού πληθυσμού 15-64 χρονών με τον αριθμό του ανδρικού πληθυσμού της ίδιας ηλικιακής ομάδας.

$$\text{Ποσοστό συμμετοχής} = \frac{\text{Οικονομικά ενεργός ανδρικός πληθυσμός 15-64 χρονών}}{\text{Ανδρικός πληθυσμός 15-64 χρονών}} \times 100$$

Η πηγή πληροφοριών είναι η Έρευνα Εργατικού Δυναμικού που διεξάγεται από τη Στατιστική Υπηρεσία και αφορά το δεύτερο τρίμηνο του κάθε χρόνου.

### Οικονομικά ενεργός ανδρικός πληθυσμός 15-64 χρονών

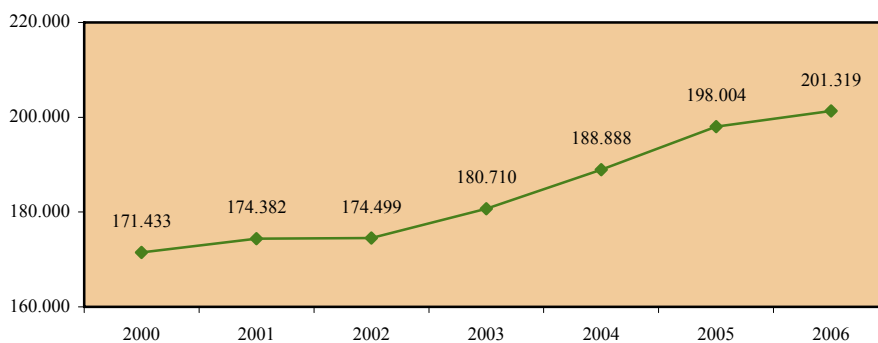

### Ανδρικός πληθυσμός 15-64 χρονών

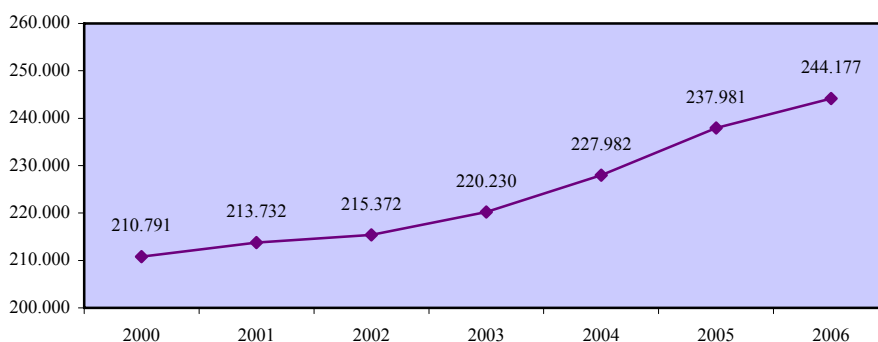

### Γενικό ποσοστό συμμετοχής στην αγορά εργασίας πληθυσμού 15-64 χρονών - άνδρες

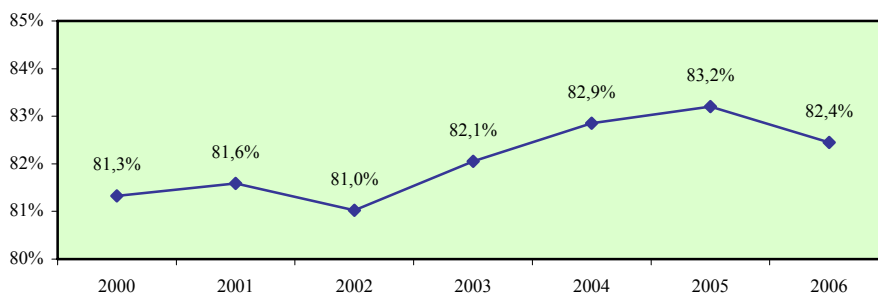

### Σύγκριση με τις χώρες της Ευρωπαϊκής Ένωσης

	EU	AT	BE	CY	CZ	DE	DK	EE	EL	ES	FI	FR	HU
<b>2000</b>	77,4	80,1	73,7	<b>81,3</b>	79,1	78,9	84,2	75,6	77,4	78,8	77,2	75,2	67,9
<b>2001</b>	77,3	79,4	73,2	<b>81,6</b>	78,6	79,0	83,8	74,9	77,1	78,4	77,6	75,2	67,2
<b>2002</b>	77,3	79,6	73,2	<b>81,0</b>	78,6	78,8	83,6	74,6	77,6	79,1	77,0	75,5	67,1
<b>2003</b>	77,5	79,9	72,9	<b>82,1</b>	78,0	79,1	83,8	75,0	78,3	80,0	76,8	75,5	67,6
<b>2004</b>	77,5	78,5	73,4	<b>82,9</b>	77,9	79,2	84,0	74,4	79,0	80,4	76,4	75,3	67,2
<b>2005</b>	77,8	79,3	73,9	<b>83,2</b>	78,4	80,6	83,6	73,6	79,2	80,9	76,6	75,1	67,9

	IE	IT	LT	LU	LV	MT	NL	PL	PT	SE	SI	SK	UK
<b>2000</b>	79,9	74,1	74,5	76,3	72,7	80,5	84,1	71,7	79,2	79,8	71,9	76,8	82,8
<b>2001</b>	79,9	74,1	73,7	76,3	72,6	81,3	84,3	71,5	79,6	79,9	72,8	77,4	82,6
<b>2002</b>	79,2	74,3	73,6	76,7	74,1	80,1	84,5	70,6	80,0	79,4	72,5	76,7	82,3
<b>2003</b>	79,3	74,7	73,5	75,5	74,1	80,2	84,0	70,0	79,6	79,2	72,0	76,7	82,3
<b>2004</b>	79,9	74,9	72,8	75,6	74,3	80,2	83,9	70,1	79,1	79,1	74,5	76,5	82,0
<b>2005</b>	80,6	74,6	72,1	76,0	74,4	79,1	83,7	70,8	79,0	80,5	75,1	76,5	81,9

### Απόκλιση Κύπρου από μέσο όρο Ευρωπαϊκής Ένωσης

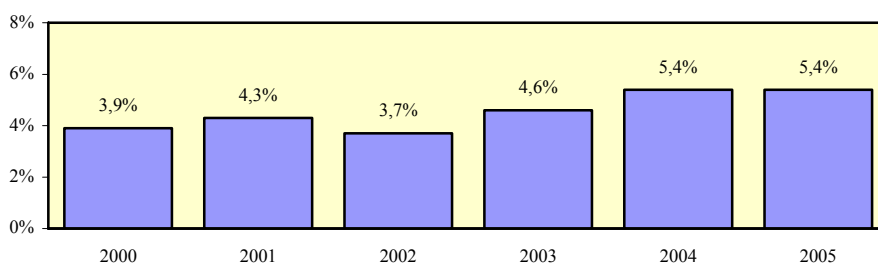

## Γενικό ποσοστό συμμετοχής στην αγορά εργασίας πληθυσμού 15-64 χρονών - γυναίκες

### Περιγραφή δείκτη και πηγή πληροφοριών

Το γενικό ποσοστό συμμετοχής στην αγορά εργασίας γυναικείου πληθυσμού 15-64 χρονών υπολογίζεται με τη διαίρεση του αριθμού του οικονομικά ενεργού γυναικείου πληθυσμού 15-64 χρονών με τον αριθμό του γυναικείου πληθυσμού της ίδιας ηλικιακής ομάδας.

$$\text{Ποσοστό συμμετοχής} = \frac{\text{Οικονομικά ενεργός γυναικείος πληθυσμός 15-64 χρονών}}{\text{Γυναικείος πληθυσμός 15-64 χρονών}} \times 100$$

Η πηγή πληροφοριών είναι η Έρευνα Εργατικού Δυναμικού που διεξάγεται από τη Στατιστική Υπηρεσία και αφορά το δεύτερο τρίμηνο του κάθε χρόνου.

### Οικονομικά ενεργός γυναικείος πληθυσμός 15-64 χρονών

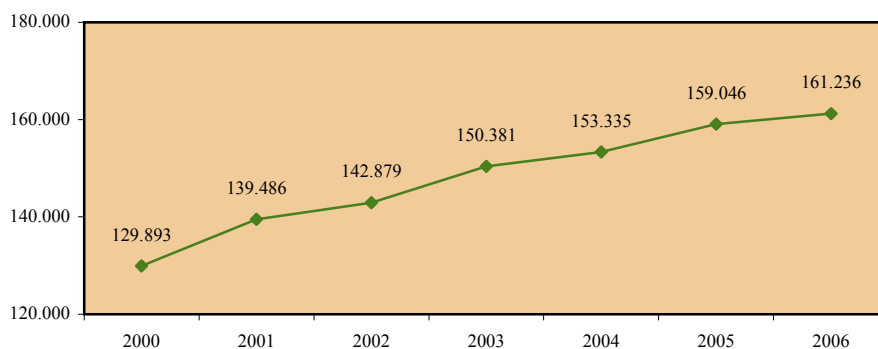

### Γυναικείος πληθυσμός 15-64 χρονών

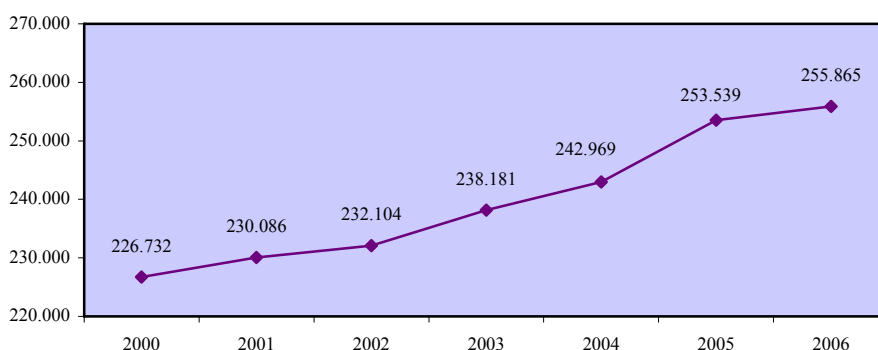

**Γενικό ποσοστό συμμετοχής στην αγορά εργασίας  
πληθυσμού 15-64 χρονών - γυναίκες**

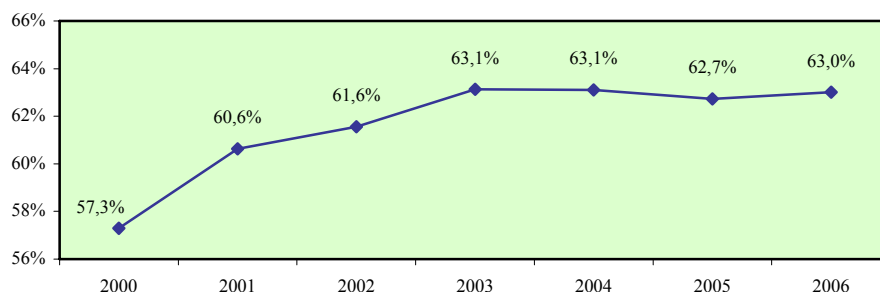

**Σύγκριση με τις χώρες της Ευρωπαϊκής Ένωσης**

	EU	AT	BE	CY	CZ	DE	DK	EE	EL	ES	FI	FR	HU
<b>2000</b>	60,0	62,0	56,4	57,3	63,6	63,3	75,6	65,3	50,5	52,0	71,9	62,4	52,7
<b>2001</b>	60,2	62,5	55,1	60,6	63,2	63,8	75,9	65,5	49,7	50,9	72,4	62,4	52,4
<b>2002</b>	60,7	63,7	56,3	61,6	62,7	64,4	75,5	64,4	51,0	53,1	72,8	63,0	52,7
<b>2003</b>	61,2	64,3	56,9	63,1	62,5	65,1	75,1	65,7	52,2	55,1	72,2	63,5	53,9
<b>2004</b>	62,0	64,2	58,2	63,1	62,2	65,8	76,2	66,0	54,1	56,8	72,0	63,9	54,0
<b>2005</b>	62,5	65,6	59,5	62,7	62,4	66,9	75,9	66,9	54,5	58,3	72,8	64,1	55,1

	IE	IT	LT	LU	LV	MT	NL	PL	PT	SE	SI	SK	UK
<b>2000</b>	56,3	46,3	67,3	51,6	62,1	35,2	66,0	59,9	63,9	74,8	62,9	63,2	68,2
<b>2001</b>	57,1	47,3	66,0	52,2	63,2	34,6	67,1	59,7	64,8	75,7	63,2	63,7	68,0
<b>2002</b>	57,8	47,9	65,8	53,6	63,9	36,7	68,3	58,7	65,6	75,8	63,0	63,2	68,3
<b>2003</b>	58,3	48,3	66,5	53,5	64,7	36,8	68,7	58,0	66,5	75,4	62,1	63,5	68,3
<b>2004</b>	59,0	50,6	65,6	55,8	65,3	36,0	69,2	57,9	67,0	75,2	65,0	63,0	68,6
<b>2005</b>	60,8	50,4	64,9	57,0	65,1	36,9	70,0	58,1	67,9	75,9	66,1	61,5	68,8

**Απόκλιση Κύπρου από μέσο όρο Ευρωπαϊκής Ένωσης**

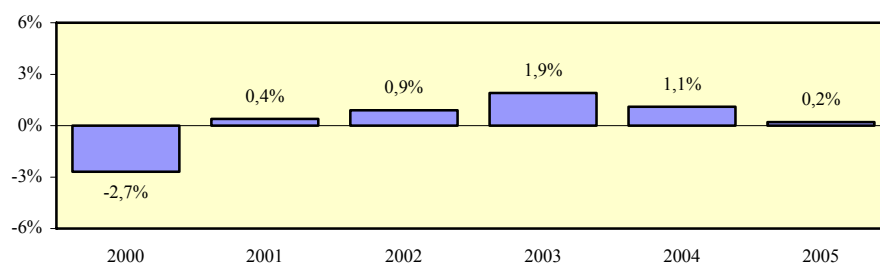

## Χάσμα γενικών ποσοστών συμμετοχής στην αγορά εργασίας ανδρών και γυναικών 15-64 χρονών

### Περιγραφή δείκτη και πηγή πληροφοριών

Το χάσμα γενικών ποσοστών συμμετοχής στην αγορά εργασίας ανδρών και γυναικών 15-64 χρονών υπολογίζεται με την αφαίρεση του γενικού ποσοστού συμμετοχής στην αγορά εργασίας γυναικείου πληθυσμού 15-64 χρονών από το αντίστοιχο γενικό ποσοστό συμμετοχής στην αγορά εργασίας για τους άνδρες.

$$\text{Χάσμα} = \% \text{ Συμμετοχής ανδρών} - \% \text{ Συμμετοχής γυναικών}$$

Η πηγή πληροφοριών είναι η Έρευνα Εργατικού Δυναμικού που διεξάγεται από τη Στατιστική Υπηρεσία και αφορά το δεύτερο τρίμηνο του κάθε χρόνου.

### Γενικό ποσοστό συμμετοχής στην αγορά εργασίας πληθυσμού 15-64 χρονών - άνδρες

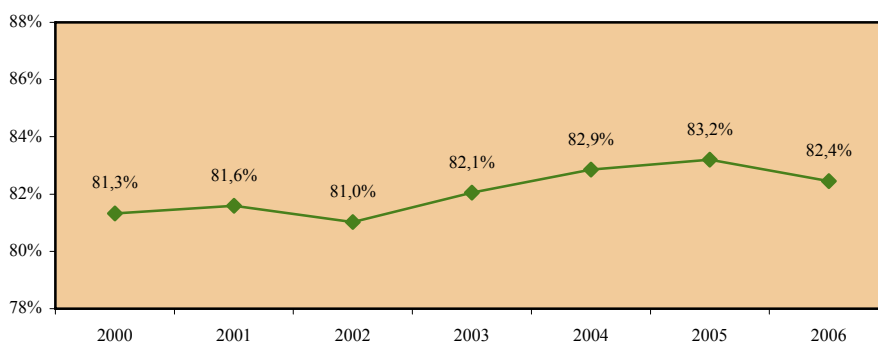

### Γενικό ποσοστό συμμετοχής στην αγορά εργασίας πληθυσμού 15-64 χρονών - γυναίκες

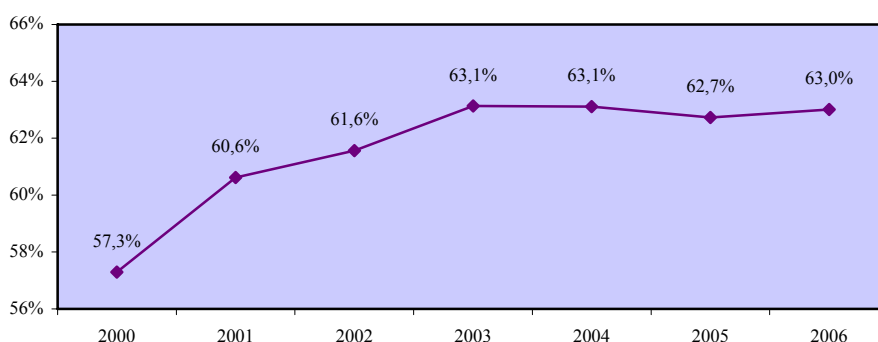

### Χάσμα γενικών ποσοστών συμμετοχής στην αγορά εργασίας ανδρών και γυναικών 15-64 χρονών

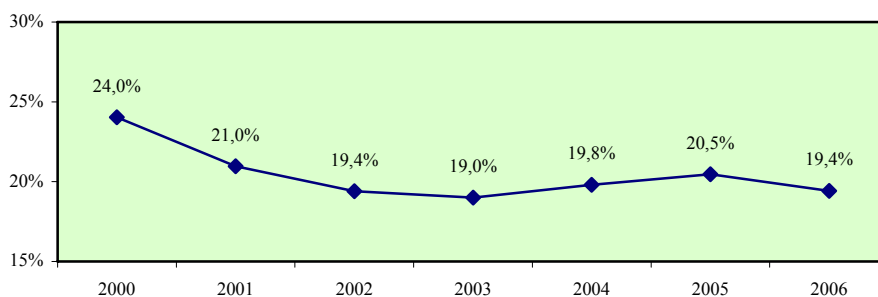

### Σύγκριση με τις χώρες της Ευρωπαϊκής Ένωσης

	EU	AT	BE	CY	CZ	DE	DK	EE	EL	ES	FI	FR	HU
<b>2000</b>	17,4	18,1	17,3	<b>24,0</b>	15,5	15,6	8,6	10,3	26,9	26,8	5,3	12,8	15,2
<b>2001</b>	17,1	16,9	18,1	<b>21,0</b>	15,4	15,2	7,9	9,4	27,4	27,5	5,2	12,8	14,8
<b>2002</b>	16,6	15,9	16,9	<b>19,4</b>	15,9	14,4	8,1	10,2	26,6	26,0	4,2	12,5	14,4
<b>2003</b>	16,3	15,6	16,0	<b>19,0</b>	15,5	14,0	8,7	9,3	26,1	24,9	4,6	12,0	13,7
<b>2004</b>	15,5	14,3	15,2	<b>19,8</b>	15,7	13,4	7,8	8,4	24,9	23,6	4,4	11,4	13,2
<b>2005</b>	15,3	13,7	14,4	<b>20,5</b>	16,0	13,7	7,7	6,7	24,7	22,6	3,8	11,0	12,8

	IE	IT	LT	LU	LV	MT	NL	PL	PT	SE	SI	SK	UK
<b>2000</b>	23,6	27,8	7,2	24,7	10,6	45,3	18,1	11,8	15,3	5,0	9,0	13,6	14,6
<b>2001</b>	22,8	26,8	7,7	24,1	9,4	46,7	17,2	11,8	14,8	4,2	9,6	13,7	14,6
<b>2002</b>	21,4	26,4	7,8	23,1	10,2	43,4	16,2	11,9	14,4	3,6	9,5	13,5	14,0
<b>2003</b>	21,0	26,4	7,0	22,0	9,4	43,4	15,3	12,0	13,1	3,8	9,9	13,2	14,0
<b>2004</b>	20,9	24,3	7,2	19,8	9,0	44,2	14,7	12,2	12,1	3,9	9,5	13,5	13,4
<b>2005</b>	19,8	24,2	7,2	19,0	9,3	42,2	13,7	12,7	11,1	4,6	9,0	15,0	13,1

### Απόκλιση Κύπρου από μέσο όρο Ευρωπαϊκής Ένωσης

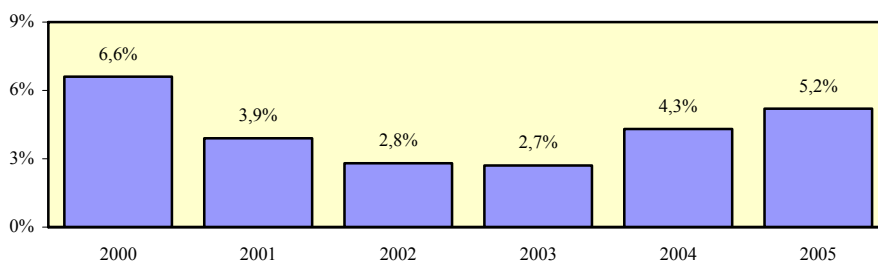



## 4.2. Δείκτες αδρανών που επιθυμούν εργασία

Το υποκεφάλαιο αυτό περιέχει τους δείκτες των αδρανών που επιθυμούν εργασία τόσο στην περίπτωση της Κύπρου όσο και στα κράτη μέλη της Ευρωπαϊκής Ένωσης. Οι δείκτες που εξετάζονται προσδιορίζονται παραστατικά στο πιο κάτω διάγραμμα.

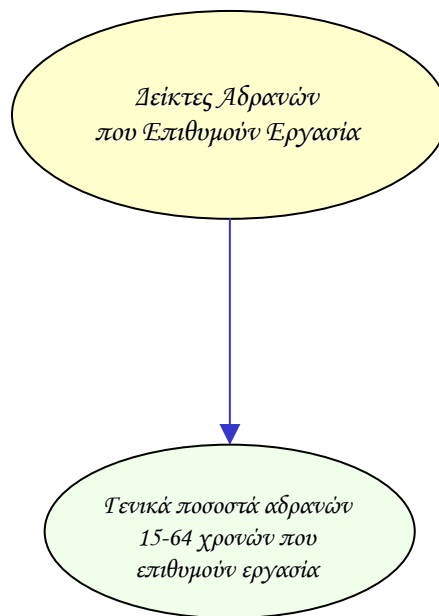

Οι δείκτες των αδρανών οι οποίοι επιθυμούν εργασία υπολογίζονται τόσο για το σύνολο όσο και για τους άνδρες και τις γυναίκες. Επίσης, εξετάζεται το χάσμα το οποίο παρατηρείται στον κάθε δείκτη μεταξύ των δύο φύλων.

Τα στοιχεία και οι πληροφορίες που παρουσιάζονται για κάθε δείκτη αφορούν την περιγραφή του και την πηγή πληροφοριών, τα στοιχεία που αξιοποιήθηκαν στον υπολογισμό του, σύγκριση με τα αντίστοιχα στοιχεία των κρατών μελών της Ευρωπαϊκής Ένωσης όπου υπάρχουν καθώς και την απόκλιση που προκύπτει μεταξύ της Κύπρου και του μέσου όρου της Ευρωπαϊκής Ένωσης.

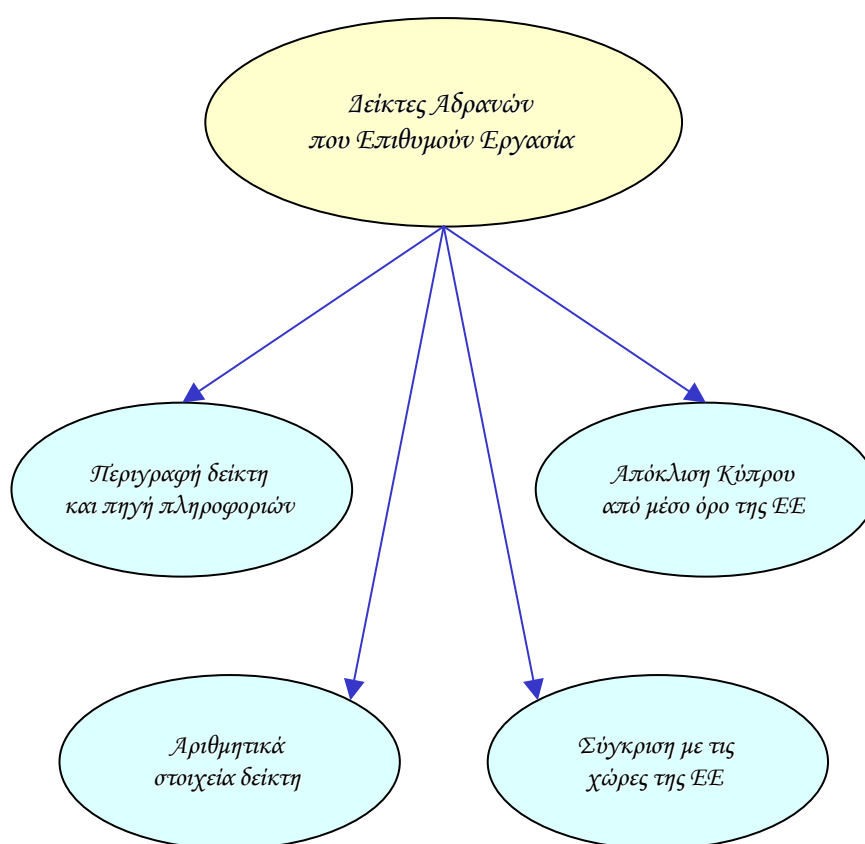

## Γενικό ποσοστό αδρανών 15-64 χρονών που επιθυμούν εργασία - σύνολο

### Περιγραφή δείκτη και πηγή πληροφοριών

Το γενικό ποσοστό αδρανών 15-64 χρονών που επιθυμούν εργασία υπολογίζεται με τη διαίρεση του αριθμού των αδρανών 15-64 χρονών που επιθυμούν εργασία με τον αριθμό του πληθυσμού της ίδιας ηλικιακής ομάδας.

$$\text{Ποσοστό αδρανών} = \frac{\text{Αδρανείς 15-64 χρονών που επιθυμούν εργασία}}{\text{Πληθυσμός 15-64 χρονών}} \times 100$$

Η πηγή πληροφοριών είναι η Έρευνα Εργατικού Δυναμικού που διεξάγεται από τη Στατιστική Υπηρεσία και αφορά το δεύτερο τρίμηνο του κάθε χρόνου.

### Αδρανείς 15-64 χρονών που επιθυμούν εργασία

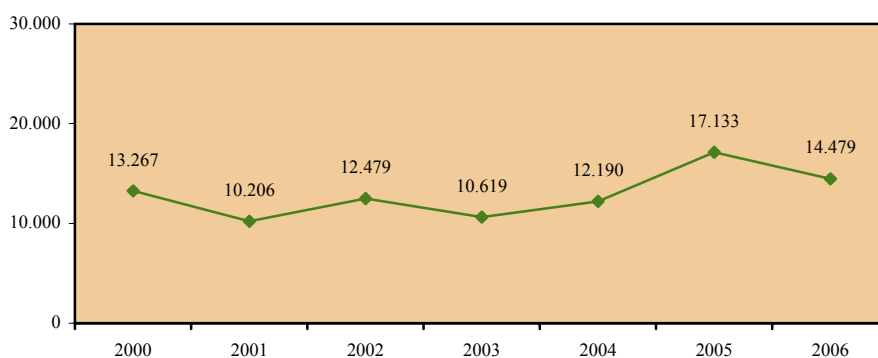

### Πληθυσμός 15-64 χρονών

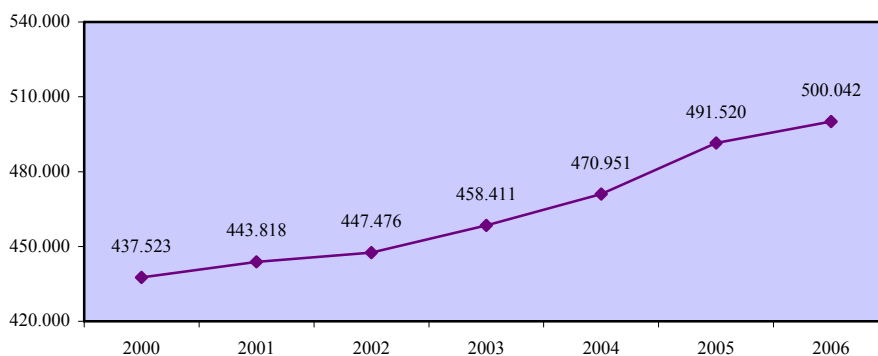

**Γενικό ποσοστό αδρανών 15-64 χρονών  
που επιθυμούν εργασία - σύνολο**

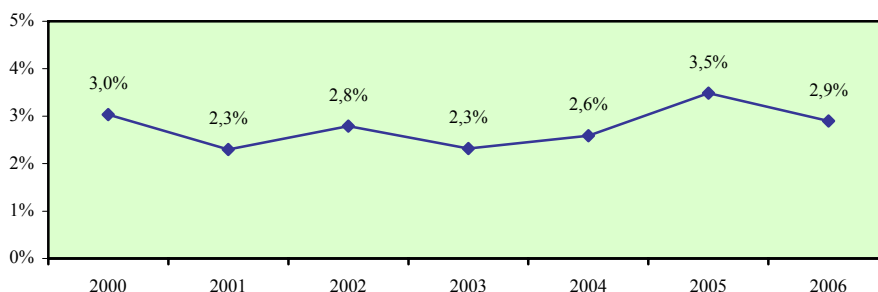

**Σύγκριση με τις χώρες της Ευρωπαϊκής Ένωσης**

	EU	AT	BE	CY	CZ	DE	DK	EE	EL	ES	FI	FR	HU
<b>2000</b>	:	:	:	3,0	:	:	:	:	:	:	:	:	:
<b>2001</b>	:	:	:	2,3	:	:	:	:	:	:	:	:	:
<b>2002</b>	:	:	:	2,8	:	:	:	:	:	:	:	:	:
<b>2003</b>	4,7	3,5	3,4	2,3	4,1	3,9	4,2	7,1	1,1	4,2	5,8	2,4	5,6
<b>2004</b>	4,9	8,1	3,0	2,6	4,2	3,8	4,7	7,7	1,3	4,3	5,7	2,5	5,8
<b>2005</b>	5,2	8,4	3,8	3,5	4,0	4,7	5,0	7,0	1,0	6,1	5,8	2,4	5,5

	IE	IT	LT	LU	LV	MT	NL	PL	PT	SE	SI	SK	UK
<b>2000</b>	:	:	:	:	:	:	:	:	:	:	:	:	:
<b>2001</b>	:	:	:	:	:	:	:	:	:	:	:	:	:
<b>2002</b>	:	:	:	:	:	:	:	:	:	:	:	:	:
<b>2003</b>	4,5	7,8	3,1	0,9	12,4	4,0	3,9	7,6	1,7	0,0	2,9	1,7	5,7
<b>2004</b>	3,4	10,0	3,5	0,7	11,5	5,1	4,1	7,0	1,5	0,0	6,4	1,6	5,4
<b>2005</b>	3,3	8,7	3,1	0,7	11,4	5,8	4,5	6,7	1,5	5,4	5,8	1,8	5,5

**Απόκλιση Κύπρου από μέσο όρο Ευρωπαϊκής Ένωσης**

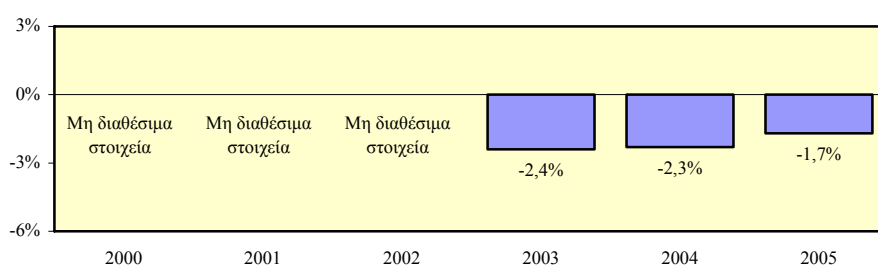

## Γενικό ποσοστό αδρανών 15-64 χρονών που επιθυμούν εργασία - άνδρες

### Περιγραφή δείκτη και πηγή πληροφοριών

Το γενικό ποσοστό αδρανών ανδρών 15-64 χρονών που επιθυμούν εργασία υπολογίζεται με τη διαίρεση του αριθμού των αδρανών ανδρών 15-64 χρονών που επιθυμούν εργασία με τον αριθμό του ανδρικού πληθυσμού της ίδιας ηλικιακής ομάδας.

$$\text{Ποσοστό αδρανών} = \frac{\text{Αδρανείς άνδρες 15-64 χρονών που επιθυμούν εργασία}}{\text{Ανδρικός πληθυσμός 15-64 χρονών}} \times 100$$

Η πηγή πληροφοριών είναι η Έρευνα Εργατικού Δυναμικού που διεξάγεται από τη Στατιστική Υπηρεσία και αφορά το δεύτερο τρίμηνο του κάθε χρόνου.

### Αδρανείς άνδρες 15-64 χρονών που επιθυμούν εργασία

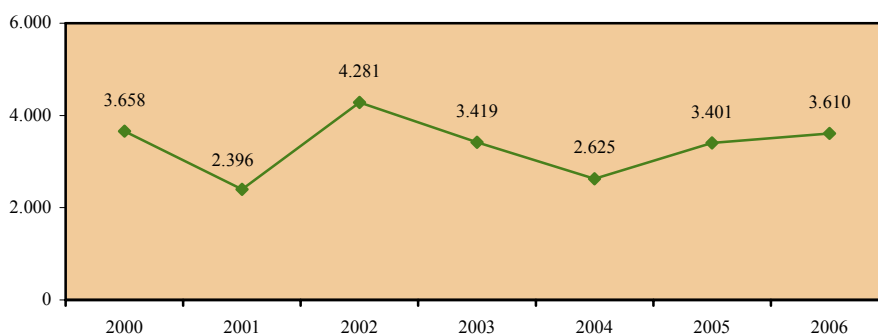

### Ανδρικός πληθυσμός 15-64 χρονών

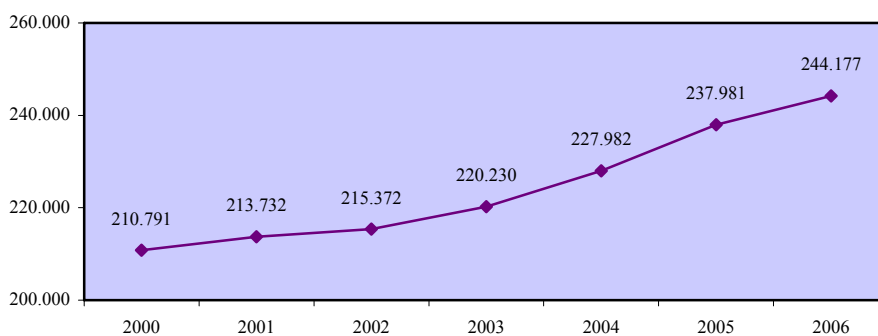

**Γενικό ποσοστό αδρανών 15-64 χρονών  
που επιθυμούν εργασία - άνδρες**

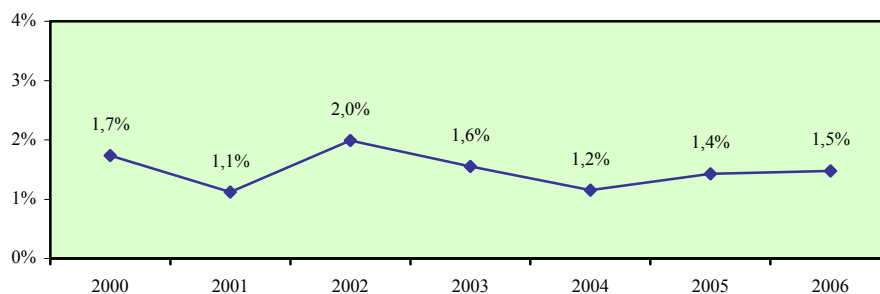

**Σύγκριση με τις χώρες της Ευρωπαϊκής Ένωσης**

	EU	AT	BE	CY	CZ	DE	DK	EE	EL	ES	FI	FR	HU
<b>2000</b>	:	:	:	1,7	:	:	:	:	:	:	:	:	:
<b>2001</b>	:	:	:	1,1	:	:	:	:	:	:	:	:	:
<b>2002</b>	:	:	:	2,0	:	:	:	:	:	:	:	:	:
<b>2003</b>	3,5	2,3	2,6	1,6	3,2	3,1	3,2	6,4	0,7	2,8	5,5	1,7	5,5
<b>2004</b>	3,7	7,0	2,5	1,2	3,2	3,1	3,9	7,4	0,8	3,0	5,5	1,9	5,4
<b>2005</b>	3,9	7,8	3,2	1,4	3,0	3,6	3,7	7,8	0,6	3,4	5,5	1,9	5,2

	IE	IT	LT	LU	LV	MT	NL	PL	PT	SE	SI	SK	UK
<b>2000</b>	:	:	:	:	:	:	:	:	:	:	:	:	:
<b>2001</b>	:	:	:	:	:	:	:	:	:	:	:	:	:
<b>2002</b>	:	:	:	:	:	:	:	:	:	:	:	:	:
<b>2003</b>	4,0	5,0	3,0	0,6	10,2	2,4	3,1	6,1	1,3	0,0	2,6	1,4	4,7
<b>2004</b>	2,9	6,2	3,0	0,6	8,2	2,3	3,4	5,6	1,0	:	5,7	1,2	4,5
<b>2005</b>	2,9	5,7	2,7	0,6	9,6	3,5	3,6	5,0	1,1	5,1	5,3	1,2	4,4

**Απόκλιση Κύπρου από μέσο όρο Ευρωπαϊκής Ένωσης**

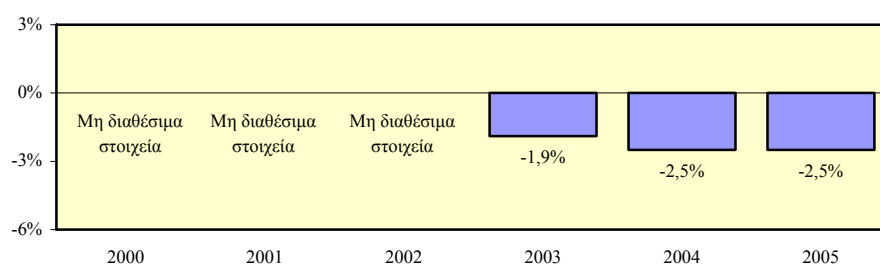

## Γενικό ποσοστό αδρανών 15-64 χρονών που επιθυμούν εργασία - γυναίκες

### Περιγραφή δείκτη και πηγή πληροφοριών

Το γενικό ποσοστό αδρανών γυναικών 15-64 χρονών που επιθυμούν εργασία υπολογίζεται με τη διαίρεση του αριθμού των αδρανών γυναικών 15-64 χρονών που επιθυμούν εργασία με τον αριθμό του γυναικείου πληθυσμού της ίδιας ηλικιακής ομάδας.

$$\text{Ποσοστό αδρανών} = \frac{\text{Αδρανείς γυναίκες 15-64 χρονών που επιθυμούν εργασία}}{\text{Γυναικείος πληθυσμός 15-64 χρονών}} \times 100$$

Η πηγή πληροφοριών είναι η Έρευνα Εργατικού Δυναμικού που διεξάγεται από τη Στατιστική Υπηρεσία και αφορά το δεύτερο τρίμηνο του κάθε χρόνου.

### Αδρανείς γυναίκες 15-64 χρονών που επιθυμούν εργασία

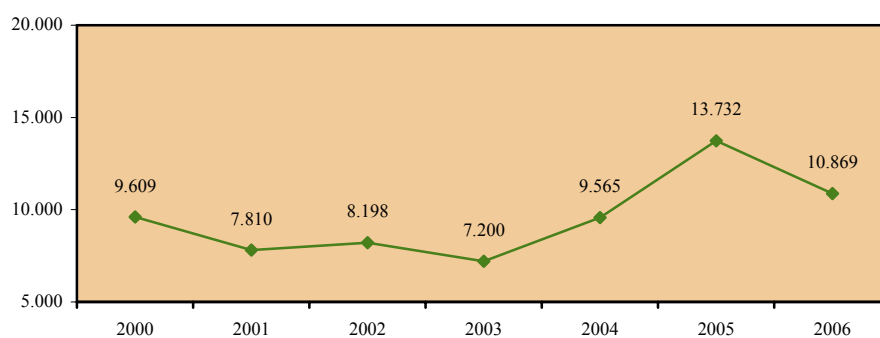

### Γυναικείος πληθυσμός 15-64 χρονών

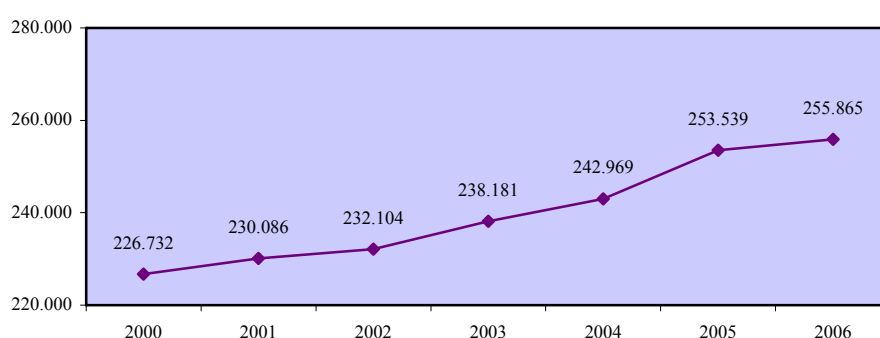

**Γενικό ποσοστό αδρανών 15-64 χρονών  
που επιθυμούν εργασία - γυναίκες**

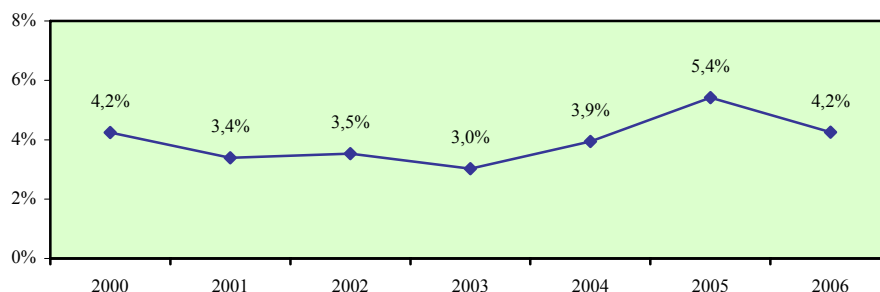

**Σύγκριση με τις χώρες της Ευρωπαϊκής Ένωσης**

	EU	AT	BE	CY	CZ	DE	DK	EE	EL	ES	FI	FR	HU
<b>2000</b>	:	:	:	4,2	:	:	:	:	:	:	:	:	:
<b>2001</b>	:	:	:	3,4	:	:	:	:	:	:	:	:	:
<b>2002</b>	:	:	:	3,5	:	:	:	:	:	:	:	:	:
<b>2003</b>	5,8	4,8	4,2	3,0	5,0	4,6	5,3	7,7	1,5	5,7	6,0	3,0	5,8
<b>2004</b>	6,2	9,2	3,6	3,9	5,1	4,5	5,4	7,9	1,9	5,7	6,0	3,1	6,2
<b>2005</b>	6,5	9,1	4,4	5,4	5,0	5,8	6,3	6,4	1,5	8,9	6,2	2,9	5,7

	IE	IT	LT	LU	LV	MT	NL	PL	PT	SE	SI	SK	UK
<b>2000</b>	:	:	:	:	:	:	:	:	:	:	:	:	:
<b>2001</b>	:	:	:	:	:	:	:	:	:	:	:	:	:
<b>2002</b>	:	:	:	:	:	:	:	:	:	:	:	:	:
<b>2003</b>	5,1	10,6	3,3	1,2	14,5	5,7	4,8	9,0	2,0	0,0	3,2	2,1	6,7
<b>2004</b>	4,0	13,8	3,9	0,8	14,5	8,0	4,9	8,3	2,0	:	7,1	2,1	6,3
<b>2005</b>	3,7	11,8	3,6	0,8	13,0	8,1	5,4	8,3	1,9	5,6	6,2	2,4	6,5

**Απόκλιση Κύπρου από μέσο όρο Ευρωπαϊκής Ένωσης**

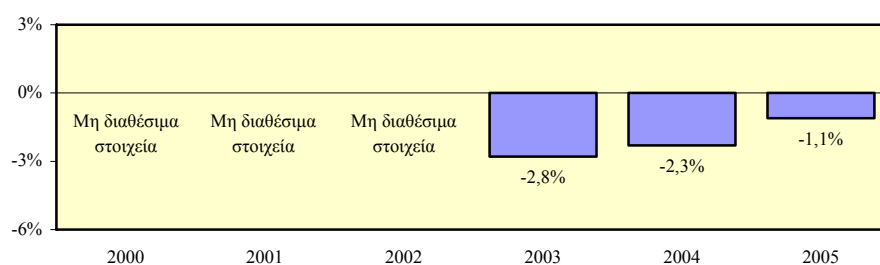



## Χάσμα γενικών ποσοστών αδρανών ανδρών και γυναικών 15-64 χρονών που επιθυμούν εργασία

### Περιγραφή δείκτη και πηγή πληροφοριών

Το χάσμα ποσοστών αδρανών ανδρών και γυναικών 15-64 χρονών που επιθυμούν εργασία υπολογίζεται από την αφαίρεση του γενικού ποσοστού αδρανών γυναικών 15-64 χρονών που επιθυμούν εργασία από το αντίστοιχο γενικό ποσοστό για τους άνδρες.

$$\text{Χάσμα} = \% \text{ Αδρανών ανδρών} - \% \text{ Αδρανών γυναικών}$$

Η πηγή πληροφοριών είναι η Έρευνα Εργατικού Δυναμικού που διεξάγεται από τη Στατιστική Υπηρεσία και αφορά το δεύτερο τρίμηνο του κάθε χρόνου.

### Γενικό ποσοστό αδρανών 15-64 χρονών που επιθυμούν εργασία - άνδρες



### Γενικό ποσοστό αδρανών 15-64 χρονών που επιθυμούν εργασία - γυναίκες

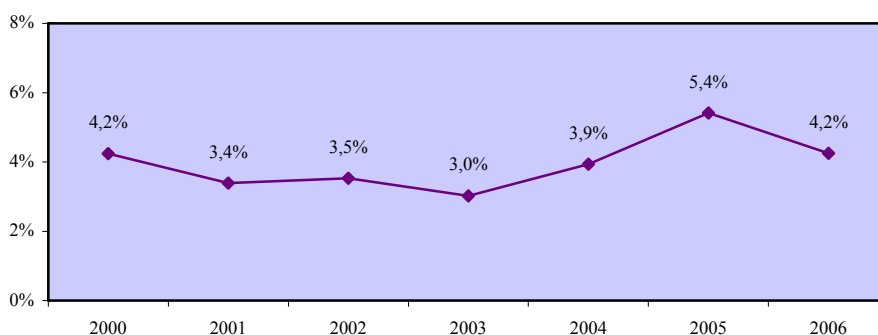

### Χάσμα γενικών ποσοστών αδρανών ανδρών και γυναικών 15-64 χρονών που επιθυμούν εργασία

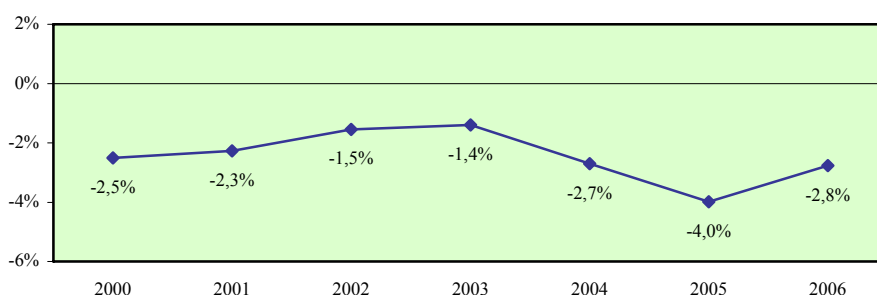

### Σύγκριση με τις χώρες της Ευρωπαϊκής Ένωσης

	EU	AT	BE	CY	CZ	DE	DK	EE	EL	ES	FI	FR	HU
2000	:	:	:	-2,5	:	:	:	:	:	:	:	:	:
2001	:	:	:	-2,3	:	:	:	:	:	:	:	:	:
2002	:	:	:	-1,5	:	:	:	:	:	:	:	:	:
2003	-2,3	-2,5	-1,6	-1,4	-1,8	-1,5	-2,1	-1,3	-0,8	-2,9	-0,5	-1,3	-0,3
2004	-2,5	-2,2	-1,1	-2,7	-1,9	-1,4	-1,5	-0,5	-1,1	-2,7	-0,5	-1,2	-0,8
2005	-2,6	-1,3	-1,2	-4,0	-2,0	-2,2	-2,6	1,4	-0,9	-5,5	-0,7	-1,0	-0,5

	IE	IT	LT	LU	LV	MT	NL	PL	PT	SE	SI	SK	UK
2000	:	:	:	:	:	:	:	:	:	:	:	:	:
2001	:	:	:	:	:	:	:	:	:	:	:	:	:
2002	:	:	:	:	:	:	:	:	:	:	:	:	:
2003	-1,1	-5,6	-0,3	-0,6	-4,3	-3,3	-1,7	-2,9	-0,7	0,0	-0,6	-0,7	-2,0
2004	-1,1	-7,6	-0,9	-0,2	-6,3	-5,7	-1,5	-2,7	-1,0	:	-1,4	-0,9	-1,8
2005	-0,8	-6,1	-0,9	-0,2	-3,4	-4,6	-1,8	-3,3	-0,8	-0,5	-0,9	-1,2	-2,1

### Απόκλιση Κύπρου από μέσο όρο Ευρωπαϊκής Ένωσης

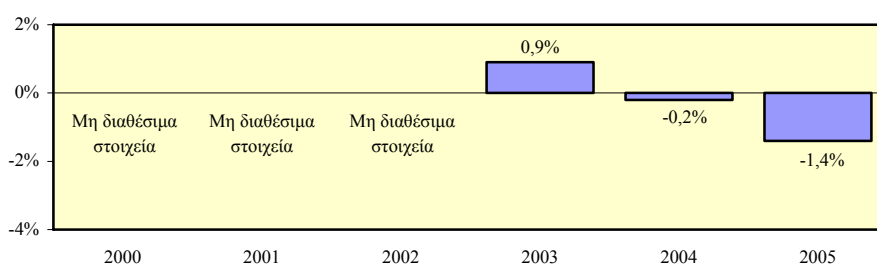

### 4.3. Δείκτες προσφοράς εργατικού δυναμικού

Σε αυτό το υποκεφάλαιο περιέχονται οι δείκτες προσφοράς εργατικού δυναμικού στην Κύπρο και στα κράτη μέλη της Ευρωπαϊκής Ένωσης. Οι δείκτες που εξετάζονται προσδιορίζονται παραστατικά στο πιο κάτω διάγραμμα.

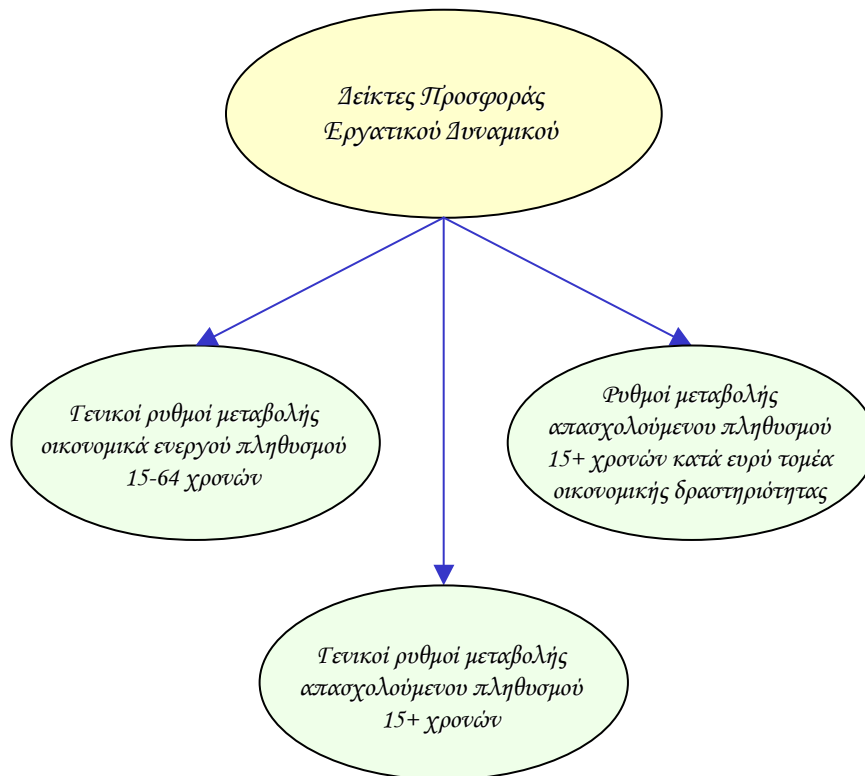

Οι δείκτες για την προσφορά εργατικού δυναμικού υπολογίζονται τόσο για το σύνολο όσο και για τους άνδρες και τις γυναίκες. Επίσης, εξετάζεται το χάσμα το οποίο παρατηρείται στον κάθε δείκτη μεταξύ των δύο φύλων.

Τα στοιχεία και οι πληροφορίες που παρουσιάζονται για κάθε δείκτη αφορούν την περιγραφή του και την πηγή πληροφοριών, τα στοιχεία που αξιοποιήθηκαν στον υπολογισμό του, σύγκριση με τα αντίστοιχα στοιχεία των κρατών μελών της Ευρωπαϊκής Ένωσης όπου υπάρχουν καθώς και την απόκλιση που προκύπτει μεταξύ της Κύπρου και του μέσου όρου της Ευρωπαϊκής Ένωσης.

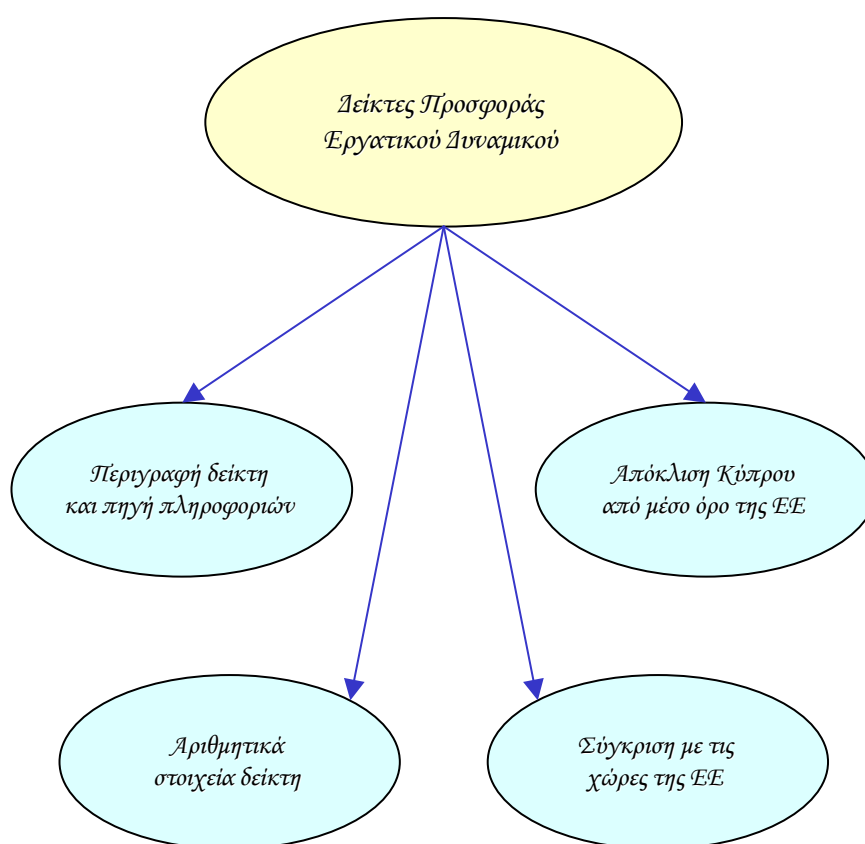

## Γενικός ρυθμός μεταβολής οικονομικά ενεργού πληθυσμού 15-64 χρονών - σύνολο

### Περιγραφή δείκτη και πηγή πληροφοριών

Ο γενικός ρυθμός μεταβολής οικονομικά ενεργού πληθυσμού 15-64 χρονών υπολογίζεται με τη διαίρεση της ετήσιας αύξησης του οικονομικά ενεργού πληθυσμού 15-64 χρονών με τον οικονομικά ενεργό πληθυσμό 15-64 χρονών του προηγούμενου χρόνου.

$$\text{Ρυθμός μεταβολής} = \frac{\text{Ετήσια αύξηση οικονομικά ενεργού πληθυσμού 15-64 χρονών}}{\text{Οικονομικά ενεργός πληθυσμός 15-64 χρονών προηγούμενου χρόνου}} \times 100$$

Η πηγή πληροφοριών είναι η Έρευνα Εργατικού Δυναμικού που διεξάγεται από τη Στατιστική Υπηρεσία και αφορά το δεύτερο τρίμηνο του κάθε χρόνου.

### Ετήσια αύξηση οικονομικά ενεργού πληθυσμού 15-64 χρονών

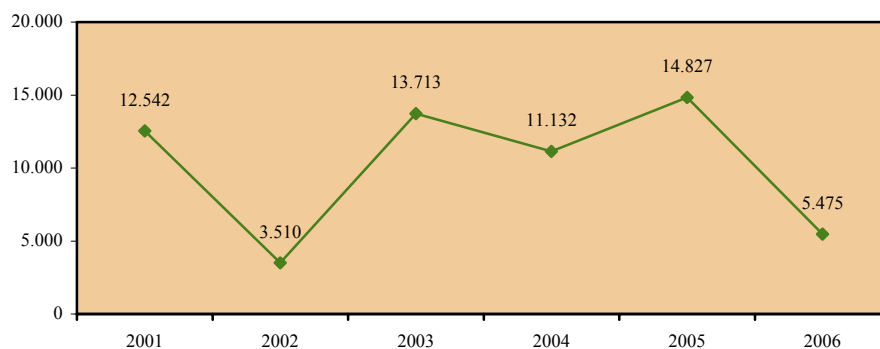

### Οικονομικά ενεργός πληθυσμός 15-64 χρονών

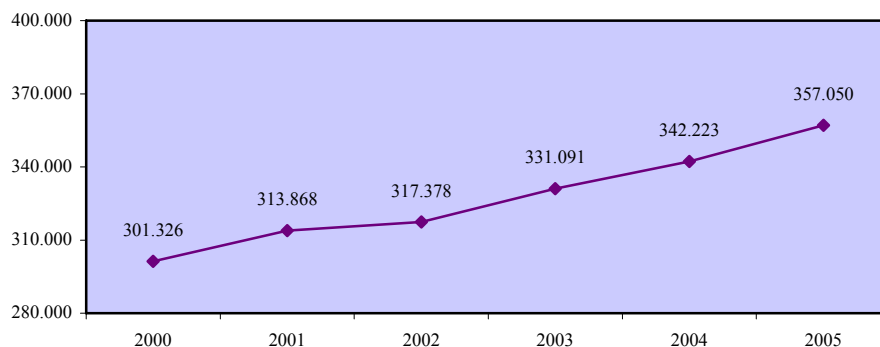

**Γενικός ρυθμός μεταβολής οικονομικά ενεργού πληθυσμού  
15-64 χρονών - σύνολο**

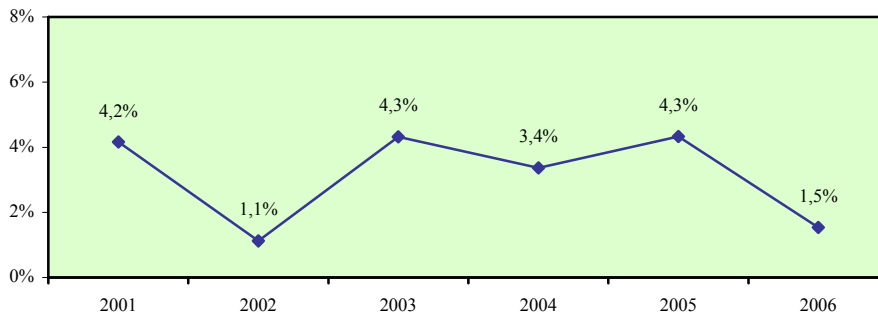

**Σύγκριση με τις χώρες της Ευρωπαϊκής Ένωσης**

	EU	AT	BE	CY	CZ	DE	DK	EE	EL	ES	FI	FR	HU
<b>2001</b>	0,0	0,0	-0,9	4,2	-0,5	0,4	-0,1	-0,2	-0,5	-0,7	0,5	0,0	-0,5
<b>2002</b>	0,3	0,6	0,6	1,1	-0,2	0,2	-0,3	-0,7	0,9	1,5	-0,1	0,4	0,1
<b>2003</b>	0,3	0,4	0,1	4,3	-0,4	0,4	-0,1	0,8	1,0	1,4	-0,4	0,3	0,9
<b>2004</b>	0,4	-0,7	1,0	3,4	-0,2	0,5	0,6	-0,1	1,3	1,1	-0,3	0,1	-0,1
<b>2005</b>	0,5	1,1	0,8	4,3	0,4	1,2	-0,3	0,1	0,3	1,0	0,5	0,0	0,8

	IE	IT	LT	LU	LV	MT	NL	PL	PT	SE	SI	SK	UK
<b>2001</b>	0,4	0,5	-1,1	0,3	0,5	0,1	0,6	-0,3	0,7	0,6	0,6	0,5	-0,2
<b>2002</b>	0,0	0,5	-0,1	0,8	1,1	0,4	0,7	-0,9	0,6	-0,3	-0,3	-0,5	0,0
<b>2003</b>	0,2	0,4	0,3	-0,6	0,4	0,1	0,0	-0,7	0,2	-0,3	-0,7	0,1	0,0
<b>2004</b>	0,7	1,2	-0,8	1,2	0,5	-0,4	0,1	0,1	0,1	-0,1	2,7	-0,3	0,0
<b>2005</b>	1,3	-0,2	-0,7	0,8	-0,1	-0,1	0,3	0,4	0,4	1,0	0,9	-0,8	0,1

**Απόκλιση Κύπρου από μέσο όρο Ευρωπαϊκής Ένωσης**

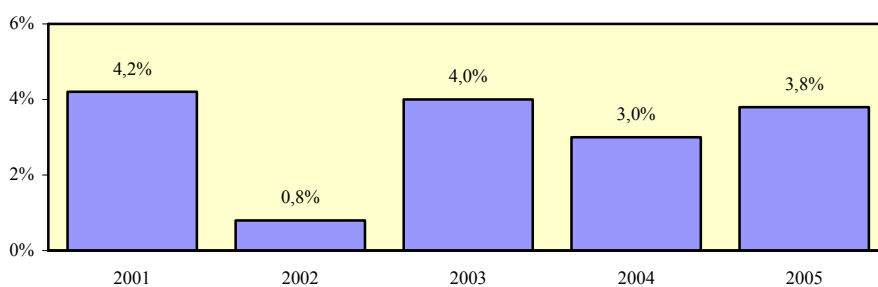

## Γενικός ρυθμός μεταβολής οικονομικά ενεργού πληθυσμού 15-64 χρονών - άνδρες

### Περιγραφή δείκτη και πηγή πληροφοριών

Ο γενικός ρυθμός μεταβολής οικονομικά ενεργού ανδρικού πληθυσμού 15-64 χρονών υπολογίζεται με τη διαίρεση της ετήσιας αύξησης του οικονομικά ενεργού ανδρικού πληθυσμού 15-64 χρονών με τον οικονομικά ενεργό ανδρικό πληθυσμό 15-64 χρονών του προηγούμενου χρόνου.

$$\text{Ρυθμός μεταβολής} = \frac{\text{Ετήσια αύξηση οικονομικά ενεργού ανδρικού πληθυσμού 15-64 χρονών}}{\text{Οικονομικά ενεργός ανδρικός πληθυσμός 15-64 χρονών προηγούμενου χρόνου}} \times 100$$

Η πηγή πληροφοριών είναι η Έρευνα Εργατικού Δυναμικού που διεξάγεται από τη Στατιστική Υπηρεσία και αφορά το δεύτερο τρίμηνο του κάθε χρόνου.

### Ετήσια αύξηση οικονομικά ενεργού ανδρικού πληθυσμού 15-64 χρονών

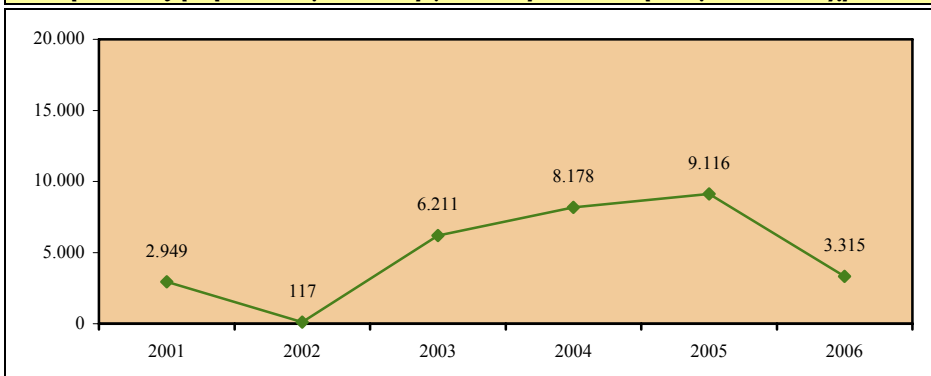

### Οικονομικά ενεργός ανδρικός πληθυσμός 15-64 χρονών

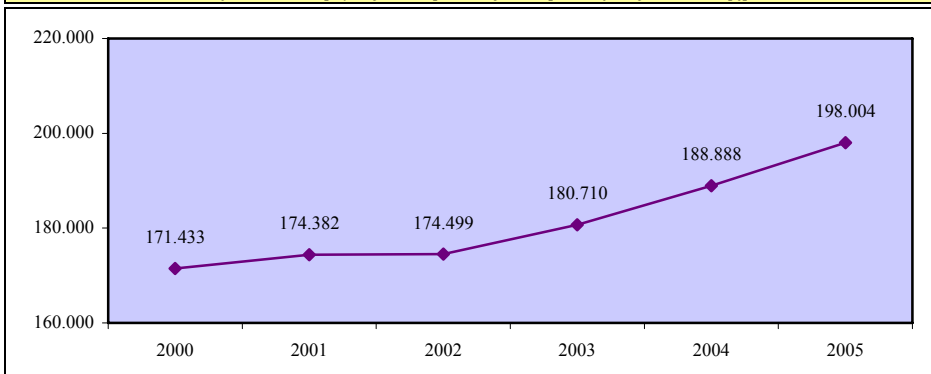

**Γενικός ρυθμός μεταβολής οικονομικά ενεργού πληθυσμού  
15-64 χρονών - άνδρες**

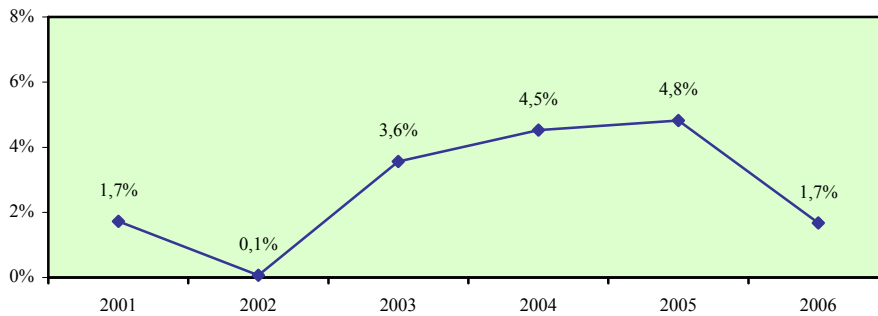

**Σύγκριση με τις χώρες της Ευρωπαϊκής Ένωσης**

	EU	AT	BE	CY	CZ	DE	DK	EE	EL	ES	FI	FR	HU
<b>2001</b>	-0,1	-0,7	-0,5	1,7	-0,5	0,1	-0,4	-0,7	-0,3	-0,4	0,4	0,0	-0,7
<b>2002</b>	0,0	0,2	0,0	0,1	0,0	-0,2	-0,2	-0,3	0,5	0,7	-0,6	0,3	-0,1
<b>2003</b>	0,2	0,3	-0,3	3,6	-0,6	0,3	0,2	0,4	0,7	0,9	-0,2	0,0	0,5
<b>2004</b>	0,0	-1,4	0,5	4,5	-0,1	0,1	0,2	-0,6	0,7	0,4	-0,4	-0,2	-0,4
<b>2005</b>	0,3	0,8	0,5	4,8	0,5	1,4	-0,4	-0,8	0,2	0,5	0,2	-0,2	0,7

	IE	IT	LT	LU	LV	MT	NL	PL	PT	SE	SI	SK	UK
<b>2001</b>	0,0	0,0	-0,8	0,0	-0,1	0,8	0,2	-0,2	0,4	0,1	0,9	0,6	-0,2
<b>2002</b>	-0,7	0,2	-0,1	0,4	1,5	-1,2	0,2	-0,9	0,4	-0,5	-0,3	-0,7	-0,3
<b>2003</b>	0,1	0,4	-0,1	-1,2	0,0	0,1	-0,5	-0,6	-0,4	-0,2	-0,5	0,0	0,0
<b>2004</b>	0,6	0,2	-0,7	0,1	0,2	0,0	-0,1	0,1	-0,5	-0,1	2,5	-0,2	-0,3
<b>2005</b>	0,7	-0,3	-0,7	0,4	0,1	-1,1	-0,2	0,7	-0,1	1,4	0,6	0,0	-0,1

**Απόκλιση Κύπρου από μέσο όρο Ευρωπαϊκής Ένωσης**

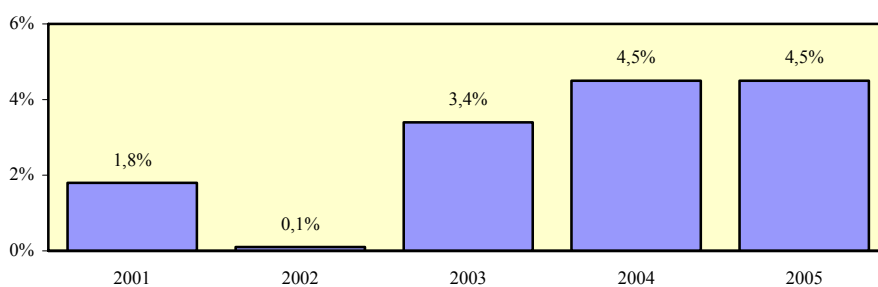



## Γενικός ρυθμός μεταβολής οικονομικά ενεργού πληθυσμού 15-64 χρονών - γυναίκες

### Περιγραφή δείκτη και πηγή πληροφοριών

Ο γενικός ρυθμός μεταβολής οικονομικά ενεργού γυναικείου πληθυσμού 15-64 χρονών υπολογίζεται με τη διαίρεση της ετήσιας αύξησης του οικονομικά ενεργού γυναικείου πληθυσμού 15-64 χρονών με τον οικονομικά ενεργό γυναικείο πληθυσμό 15-64 χρονών του προηγούμενου χρόνου.

$$\text{Ρυθμός μεταβολής} = \frac{\text{Ετήσια αύξηση οικονομικά ενεργού γυναικείου πληθυσμού 15-64 χρονών}}{\text{Οικονομικά ενεργός γυναικείος πληθυσμός 15-64 χρονών προηγούμενου χρόνου}} \times 100$$

Η πηγή πληροφοριών είναι η Έρευνα Εργατικού Δυναμικού που διεξάγεται από τη Στατιστική Υπηρεσία και αφορά το δεύτερο τρίμηνο του κάθε χρόνου.

### Ετήσια αύξηση οικονομικά ενεργού γυναικείου πληθυσμού 15-64 χρονών

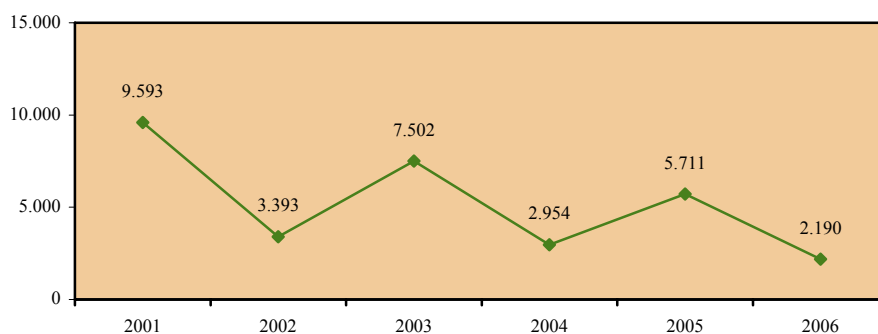

### Οικονομικά ενεργός γυναικείος πληθυσμός 15-64 χρονών

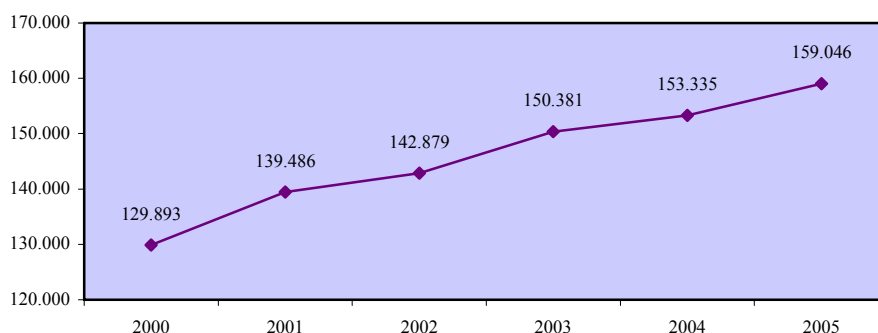

**Γενικός ρυθμός μεταβολής οικονομικά ενεργού πληθυσμού  
15-64 χρονών - γυναίκες**

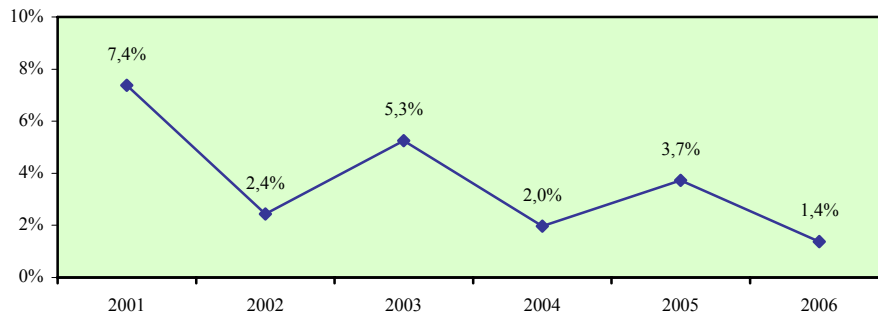

**Σύγκριση με τις χώρες της Ευρωπαϊκής Ένωσης**

	EU	AT	BE	CY	CZ	DE	DK	EE	EL	ES	FI	FR	HU
<b>2001</b>	<b>0,2</b>	0,5	-1,3	<b>7,4</b>	-0,4	0,5	0,3	0,2	-0,8	-1,1	0,5	0,0	-0,3
<b>2002</b>	<b>0,5</b>	1,2	1,2	<b>2,4</b>	-0,5	0,6	-0,4	-1,1	1,3	2,2	0,4	0,6	0,3
<b>2003</b>	<b>0,5</b>	0,6	0,6	<b>5,3</b>	-0,2	0,7	-0,4	1,3	1,2	2,0	-0,6	0,5	1,2
<b>2004</b>	<b>0,8</b>	-0,1	1,3	<b>2,0</b>	-0,3	0,7	1,1	0,3	1,9	1,7	-0,2	0,4	0,1
<b>2005</b>	<b>0,5</b>	1,4	1,3	<b>3,7</b>	0,2	1,1	-0,3	0,9	0,4	1,5	0,8	0,2	1,1

	IE	IT	LT	LU	LV	MT	NL	PL	PT	SE	SI	SK	UK
<b>2001</b>	0,8	1,0	-1,3	0,6	1,1	-0,6	1,1	-0,2	0,9	0,9	0,3	0,5	-0,2
<b>2002</b>	0,7	0,6	-0,2	1,4	0,7	2,1	1,2	-1,0	0,8	0,1	-0,2	-0,5	0,3
<b>2003</b>	0,5	0,4	0,7	-0,1	0,8	0,1	0,4	-0,7	0,9	-0,4	-0,9	0,3	0,0
<b>2004</b>	0,7	2,3	-0,9	2,3	0,6	-0,8	0,5	-0,1	0,5	-0,2	2,9	-0,5	0,3
<b>2005</b>	1,8	-0,2	-0,7	1,2	-0,2	0,9	0,8	0,2	0,9	0,7	1,1	-1,5	0,2

**Απόκλιση Κύπρου από μέσο όρο Ευρωπαϊκής Ένωσης**

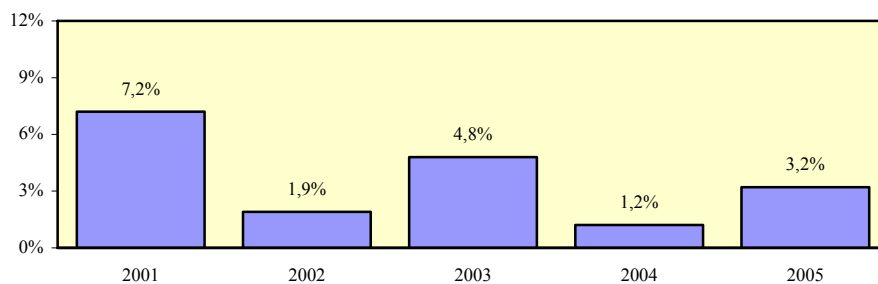

## Χάσμα γενικών ρυθμών μεταβολής ανδρικού και γυναικείου οικονομικά ενεργού πληθυσμού 15-64 χρονών

### Περιγραφή δείκτη και πηγή πληροφοριών

Το χάσμα γενικών ρυθμών μεταβολής ανδρικού και γυναικείου οικονομικά ενεργού πληθυσμού 15-64 χρονών υπολογίζεται με την αφαίρεση του γενικού ρυθμού μεταβολής οικονομικά ενεργού γυναικείου πληθυσμού 15-64 χρονών από τον αντίστοιχο γενικό ρυθμό μεταβολής για τους άνδρες.

$$\text{Χάσμα} = \text{Ρυθμός μεταβολής ανδρών} - \text{Ρυθμός μεταβολής γυναικών}$$

Η πηγή πληροφοριών είναι η Έρευνα Εργατικού Δυναμικού που διεξάγεται από τη Στατιστική Υπηρεσία και αφορά το δεύτερο τρίμηνο του κάθε χρόνου.

### Γενικός ρυθμός μεταβολής οικονομικά ενεργού πληθυσμού 15-64 χρονών - άνδρες

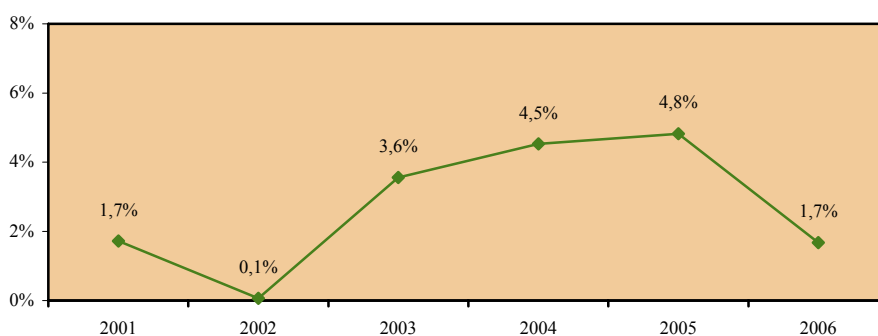

### Γενικός ρυθμός μεταβολής οικονομικά ενεργού πληθυσμού 15-64 χρονών - γυναίκες



**Χάσμα γενικών ρυθμών μεταβολής ανδρικού και γυναικείου οικονομικά ενεργού πληθυσμού 15-64 χρονών**

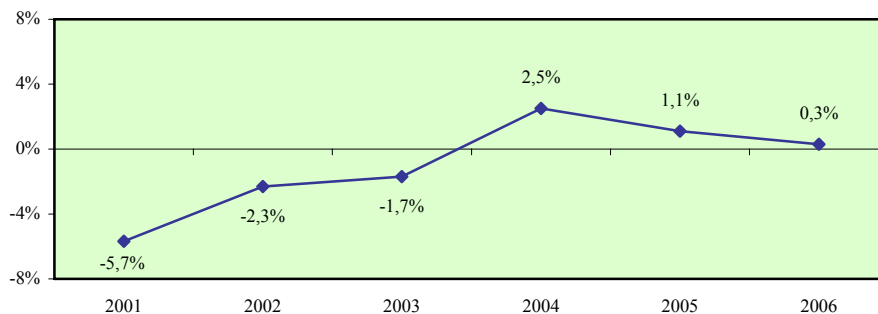

**Σύγκριση με τις χώρες της Ευρωπαϊκής Ένωσης**

	EU	AT	BE	CY	CZ	DE	DK	EE	EL	ES	FI	FR	HU
<b>2001</b>	-0,3	-1,2	0,8	-5,7	-0,1	-0,4	-0,7	-0,9	0,5	0,7	-0,1	0,0	-0,4
<b>2002</b>	-0,5	-1,0	-1,2	-2,3	0,5	-0,8	0,2	0,8	-0,8	-1,5	-1,0	-0,3	-0,4
<b>2003</b>	-0,3	-0,3	-0,9	-1,7	-0,4	-0,4	0,6	-0,9	-0,5	-1,1	0,4	-0,5	-0,7
<b>2004</b>	-0,8	-1,3	-0,8	2,5	0,2	-0,6	-0,9	-0,9	-1,2	-1,3	-0,2	-0,6	-0,5
<b>2005</b>	-0,2	-0,6	-0,8	1,1	0,3	0,3	-0,1	-1,7	-0,2	-1,0	-0,6	-0,4	-0,4

	IE	IT	LT	LU	LV	MT	NL	PL	PT	SE	SI	SK	UK
<b>2001</b>	-0,8	-1,0	0,5	-0,6	-1,2	1,4	-0,9	0,0	-0,5	-0,8	0,6	0,1	0,0
<b>2002</b>	-1,4	-0,4	0,1	-1,0	0,8	-3,3	-1,0	0,1	-0,4	-0,6	-0,1	-0,2	-0,6
<b>2003</b>	-0,4	0,0	-0,8	-1,1	-0,8	0,0	-0,9	0,1	-1,3	0,2	0,4	-0,3	0,0
<b>2004</b>	-0,1	-2,1	0,2	-2,2	-0,4	0,8	-0,6	0,2	-1,0	0,1	-0,4	0,3	-0,6
<b>2005</b>	-1,1	-0,1	0,0	-0,8	0,3	-2,0	-1,0	0,5	-1,0	0,7	-0,5	1,5	-0,3

**Απόκλιση Κύπρου από μέσο όρο Ευρωπαϊκής Ένωσης**

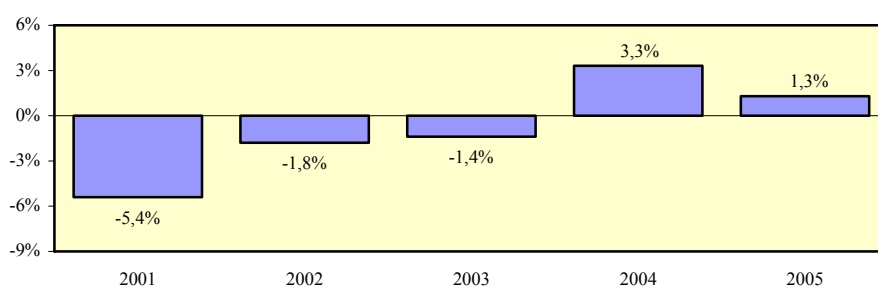

## Γενικός ρυθμός μεταβολής απασχολούμενου πληθυσμού 15+ χρονών - σύνολο

### Περιγραφή δείκτη και πηγή πληροφοριών

Ο γενικός ρυθμός μεταβολής απασχολούμενου πληθυσμού 15+ χρονών υπολογίζεται με τη διαίρεση της ετήσιας αύξησης της απασχόλησης 15+ χρονών με την απασχόληση 15+ χρονών του προηγούμενου χρόνου.

$$\text{Ρυθμός μεταβολής} = \frac{\text{Ετήσια αύξηση απασχόλησης 15+ χρονών}}{\text{Απασχόληση 15+ χρονών προηγούμενου χρόνου}} \times 100$$

Η πηγή πληροφοριών είναι η Έρευνα Εργατικού Δυναμικού που διεξάγεται από τη Στατιστική Υπηρεσία και αφορά το δεύτερο τρίμηνο του κάθε χρόνου.

### Ετήσια αύξηση απασχόλησης 15+ χρονών

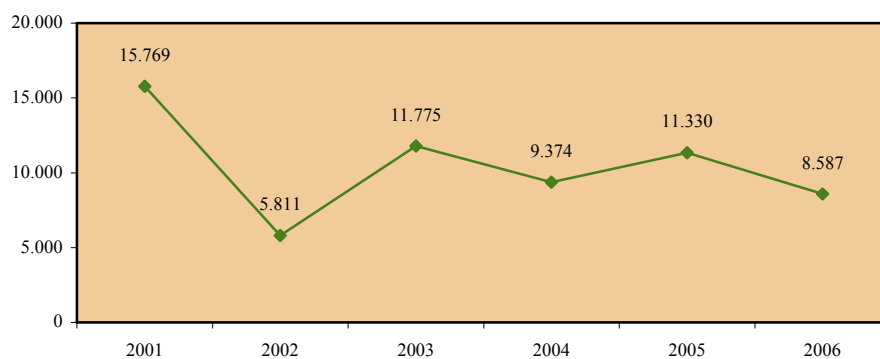

### Απασχόληση 15+ χρονών

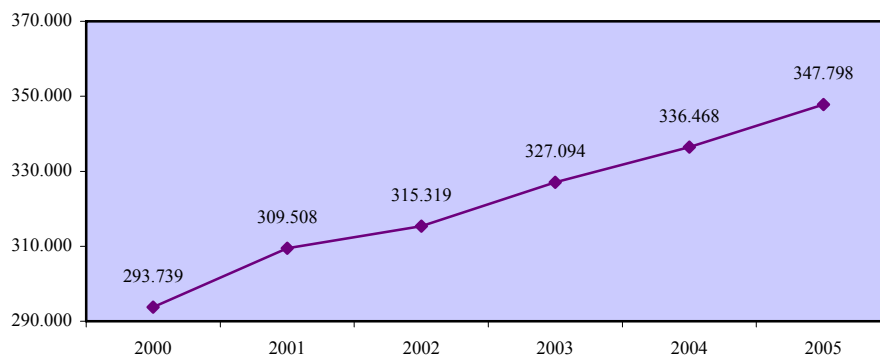

**Γενικός ρυθμός μεταβολής απασχολούμενου πληθυσμού 15+ χρονών - σύνολο**

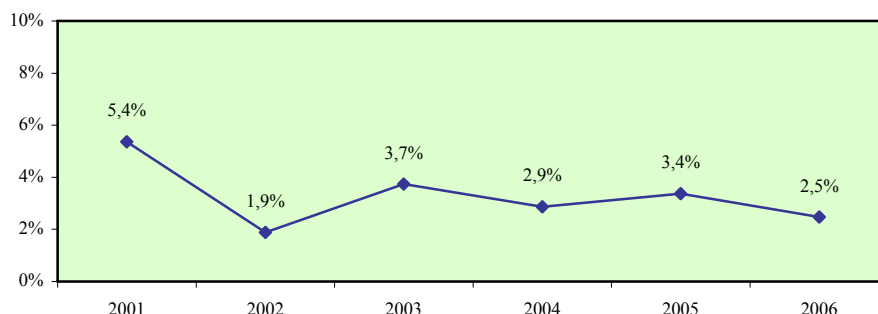

**Σύγκριση με τις χώρες της Ευρωπαϊκής Ένωσης**

	EU	AT	BE	CY	CZ	DE	DK	EE	EL	ES	FI	FR	HU
<b>2001</b>	1,4	0,6	1,4	5,4	-0,1	0,4	0,8	0,9	0,3	3,2	1,5	1,7	0,3
<b>2002</b>	0,5	-0,1	-0,2	1,9	0,8	-0,6	-0,1	1,3	0,2	2,4	0,9	0,7	0,0
<b>2003</b>	0,3	0,1	-0,1	3,7	1,8	-1,0	-1,2	1,4	1,5	2,6	0,0	-0,1	1,3
<b>2004</b>	0,6	0,0	0,6	2,9	0,1	0,4	0,0	0,0	3,4	2,6	0,3	0,1	-0,7
<b>2005</b>	0,9	0,6	0,9	3,4	0,9	-0,2	0,7	2,0	0,9	3,6	1,6	0,2	0,0

	IE	IT	LT	LU	LV	MT	NL	PL	PT	SE	SI	SK	UK
<b>2001</b>	3,0	2,0	-3,3	5,7	2,2	2,1	2,0	1,5	1,6	1,9	0,5	0,6	0,8
<b>2002</b>	1,8	1,8	4,0	3,0	2,3	-0,7	0,5	-1,9	0,5	0,2	1,5	-0,5	0,8
<b>2003</b>	2,0	1,2	2,3	1,8	1,0	-0,7	-0,6	-1,2	-0,4	-0,3	-0,2	1,8	1,0
<b>2004</b>	3,1	0,9	-0,1	2,5	1,1	1,4	-1,4	-0,3	0,1	-0,5	0,4	-0,3	1,0
<b>2005</b>	4,7	0,2	2,6	3,0	1,5	0,6	-0,4	1,0	0,1	0,6	0,7	1,8	1,0

**Απόκλιση Κύπρου από μέσο όρο Ευρωπαϊκής Ένωσης**

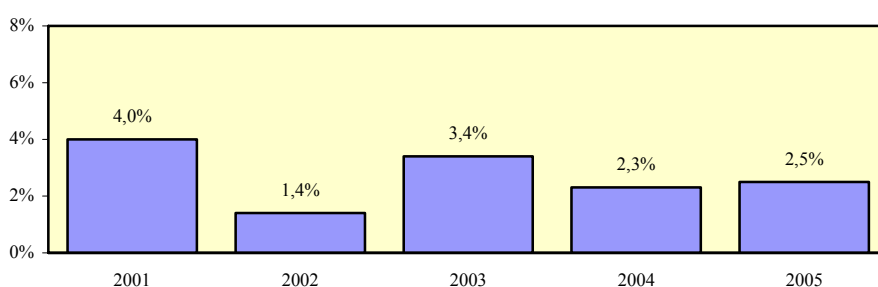

## Γενικός ρυθμός μεταβολής απασχολούμενου πληθυσμού 15+ χρονών - άνδρες

### Περιγραφή δείκτη και πηγή πληροφοριών

Ο γενικός ρυθμός μεταβολής απασχολούμενου ανδρικού πληθυσμού 15+ χρονών υπολογίζεται με τη διαίρεση της ετήσιας αύξησης της απασχόλησης ανδρών 15+ χρονών με την απασχόληση ανδρών 15+ χρονών του προηγούμενου χρόνου.

$$\text{Ρυθμός μεταβολής} = \frac{\text{Ετήσια αύξηση απασχόλησης ανδρών 15+ χρονών}}{\text{Απασχόληση ανδρών 15+ χρονών προηγούμενου χρόνου}} \times 100$$

Η πηγή πληροφοριών είναι η Έρευνα Εργατικού Δυναμικού που διεξάγεται από τη Στατιστική Υπηρεσία και αφορά το δεύτερο τρίμηνο του κάθε χρόνου.

### Ετήσια αύξηση απασχόλησης ανδρών 15+ χρονών

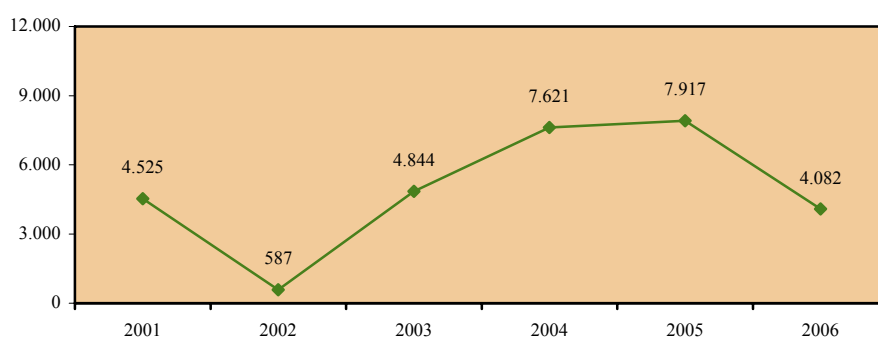

### Απασχόληση ανδρών 15+ χρονών

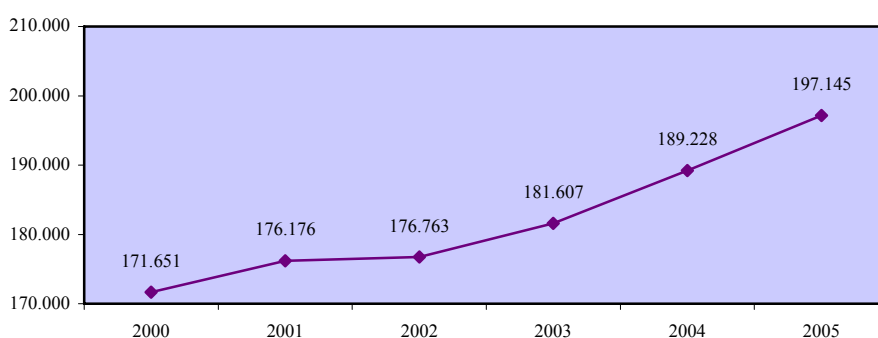

**Γενικός ρυθμός μεταβολής απασχολούμενου  
πληθυσμού 15+ χρονών - άνδρες**

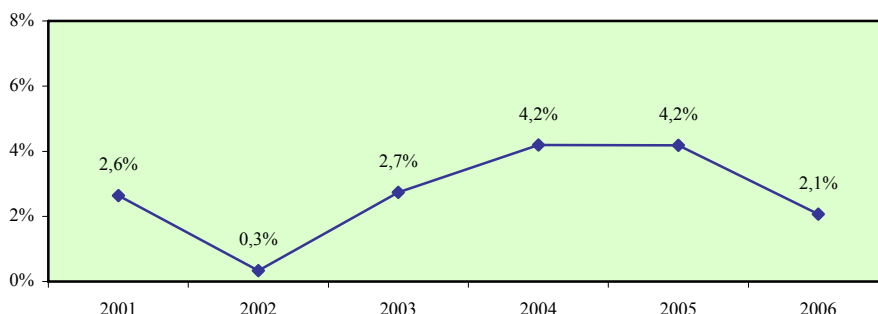

**Σύγκριση με τις χώρες της Ευρωπαϊκής Ένωσης**

	EU	AT	BE	CY	CZ	DE	DK	EE	EL	ES	FI	FR	HU
<b>2001</b>	1,0	-0,2	1,5	2,6	0,1	-0,1	0,6	0,9	0,4	2,5	1,1	1,5	-0,2
<b>2002</b>	0,0	-1,7	-0,8	0,3	1,1	-1,4	-0,1	1,1	-0,4	1,5	-0,2	-0,1	-0,1
<b>2003</b>	0,0	0,3	-1,0	2,7	2,0	-1,4	-0,5	1,6	1,0	1,4	0,2	-0,5	0,6
<b>2004</b>	0,1	-0,3	0,5	4,2	0,0	0,2	-0,6	-1,4	2,8	1,4	0,4	-0,4	-0,6
<b>2005</b>	0,7	0,1	0,0	4,2	1,5	-0,4	0,6	0,5	0,6	2,2	1,2	-0,2	-0,1

	IE	IT	LT	LU	LV	MT	NL	PL	PT	SE	SI	SK	UK
<b>2001</b>	2,5	0,9	-3,4	5,6	1,0	3,4	1,2	1,1	1,4	1,4	1,2	0,2	0,7
<b>2002</b>	0,7	1,4	6,5	1,4	3,3	-2,8	-0,3	-2,3	0,2	-0,2	1,4	0,2	0,4
<b>2003</b>	1,5	0,8	2,6	-2,7	1,6	-0,7	-1,3	-1,2	-1,1	-0,4	0,3	1,8	1,0
<b>2004</b>	2,9	-1,2	1,1	1,7	0,9	2,4	-1,7	0,2	-0,1	-0,4	0,0	0,8	0,8
<b>2005</b>	4,1	:	2,4	:	2,3	-0,6	-1,1	:	-0,6	1,3	0,5	3,1	0,6

**Απόκλιση Κύπρου από μέσο όρο Ευρωπαϊκής Ένωσης**

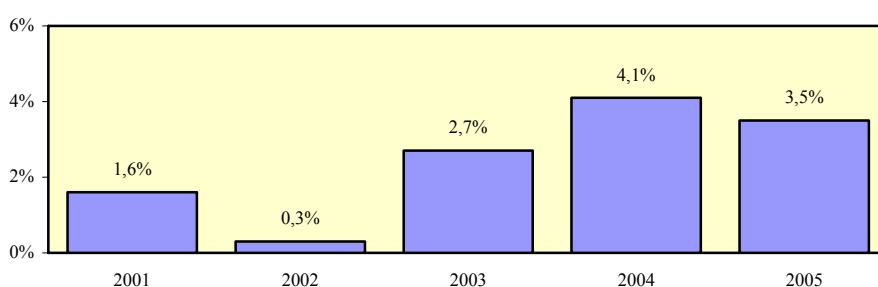



## Γενικός ρυθμός μεταβολής απασχολούμενου πληθυσμού 15+ χρονών - γυναίκες

### Περιγραφή δείκτη και πηγή πληροφοριών

Ο γενικός ρυθμός μεταβολής απασχολούμενου γυναικείου πληθυσμού 15+ χρονών υπολογίζεται με τη διαίρεση της ετήσιας αύξησης της απασχόλησης γυναικών 15+ χρονών με την απασχόληση γυναικών 15+ χρονών του προηγούμενου χρόνου.

$$\text{Ρυθμός μεταβολής} = \frac{\text{Ετήσια αύξηση απασχόλησης γυναικών 15+ χρονών}}{\text{Απασχόληση γυναικών 15+ χρονών προηγούμενου χρόνου}} \times 100$$

Η πηγή πληροφοριών είναι η Έρευνα Εργατικού Δυναμικού που διεξάγεται από τη Στατιστική Υπηρεσία και αφορά το δεύτερο τρίμηνο του κάθε χρόνου.

### Ετήσια αύξηση απασχόλησης γυναικών 15+ χρονών

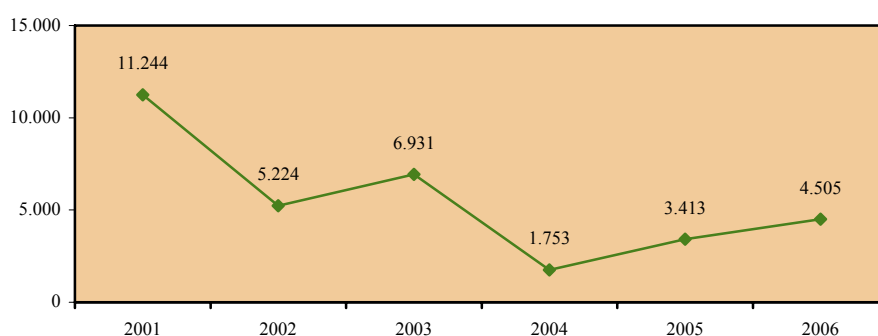

### Απασχόληση γυναικών 15+ χρονών

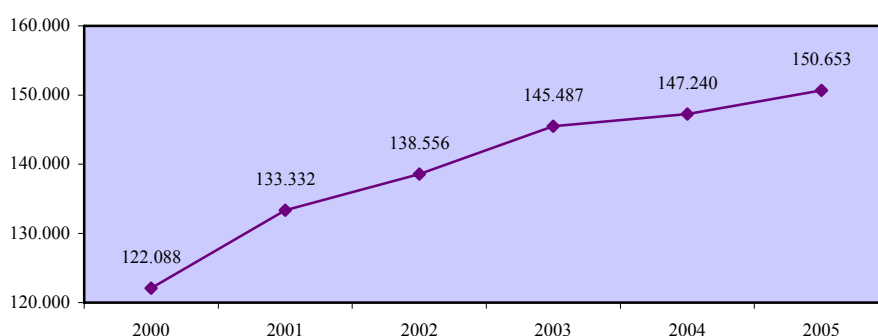

**Γενικός ρυθμός μεταβολής απασχολούμενου  
πληθυσμού 15+ χρονών - γυναίκες**

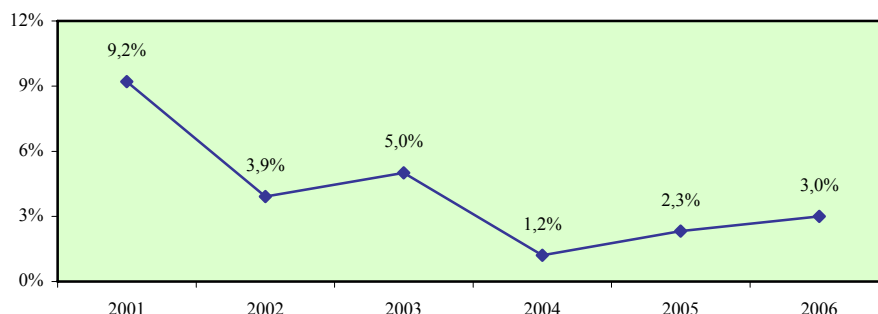

**Σύγκριση με τις χώρες της Ευρωπαϊκής Ένωσης**

	EU	AT	BE	CY	CZ	DE	DK	EE	EL	ES	FI	FR	HU
<b>2001</b>	1,9	1,6	1,4	<b>9,2</b>	-0,2	1,1	0,9	0,8	0,1	4,6	1,9	2,0	0,8
<b>2002</b>	1,2	1,8	0,8	<b>3,9</b>	0,3	0,5	0,0	1,4	1,2	3,9	2,2	1,7	0,2
<b>2003</b>	0,7	-0,2	1,2	<b>5,0</b>	1,6	-0,3	-2,0	1,2	2,4	4,6	-0,2	0,4	2,1
<b>2004</b>	1,1	0,3	0,7	<b>1,2</b>	0,1	0,6	0,8	1,3	4,4	4,6	0,2	0,6	-0,8
<b>2005</b>	1,2	1,2	2,1	<b>2,3</b>	0,1	0,0	0,9	3,6	1,4	5,7	2,0	0,6	0,1

	IE	IT	LT	LU	LV	MT	NL	PL	PT	SE	SI	SK	UK
<b>2001</b>	3,8	3,7	-3,2	5,7	3,5	-1,1	3,0	2,0	1,9	2,4	-0,4	1,1	1,0
<b>2002</b>	3,3	2,5	1,6	5,7	1,2	4,5	1,5	-1,3	0,8	0,6	1,7	-1,4	1,2
<b>2003</b>	2,7	1,7	2,0	9,2	0,5	-0,7	0,3	-1,2	0,4	-0,3	-0,8	1,8	0,9
<b>2004</b>	3,3	4,3	-1,3	3,7	1,3	-0,9	-1,0	-0,8	0,3	-0,7	0,9	-1,7	1,3
<b>2005</b>	5,6	:	2,9	:	0,7	3,3	0,6	:	0,9	-0,2	0,9	0,3	1,3

**Απόκλιση Κύπρου από μέσο όρο Ευρωπαϊκής Ένωσης**

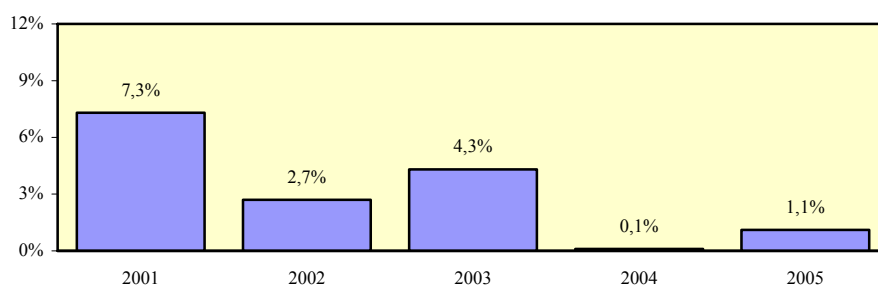

## Χάσμα γενικών ρυθμών μεταβολής ανδρικού και γυναικείου απασχολούμενου πληθυσμού 15+ χρονών

### Περιγραφή δείκτη και πηγή πληροφοριών

Το χάσμα γενικών ρυθμών μεταβολής ανδρικού και γυναικείου απασχολούμενου πληθυσμού 15+ χρονών υπολογίζεται με την αφαίρεση του γενικού ρυθμού μεταβολής απασχολούμενου γυναικείου πληθυσμού 15+ χρονών από τον αντίστοιχο γενικό ρυθμό μεταβολής για τους άνδρες.

$$\text{Χάσμα} = \text{Ρυθμός μεταβολής ανδρών} - \text{Ρυθμός μεταβολής γυναικών}$$

Η πηγή πληροφοριών είναι η Έρευνα Εργατικού Δυναμικού που διεξάγεται από τη Στατιστική Υπηρεσία και αφορά το δεύτερο τρίμηνο του κάθε χρόνου.

### Γενικός ρυθμός μεταβολής απασχολούμενου πληθυσμού 15+ χρονών - άνδρες

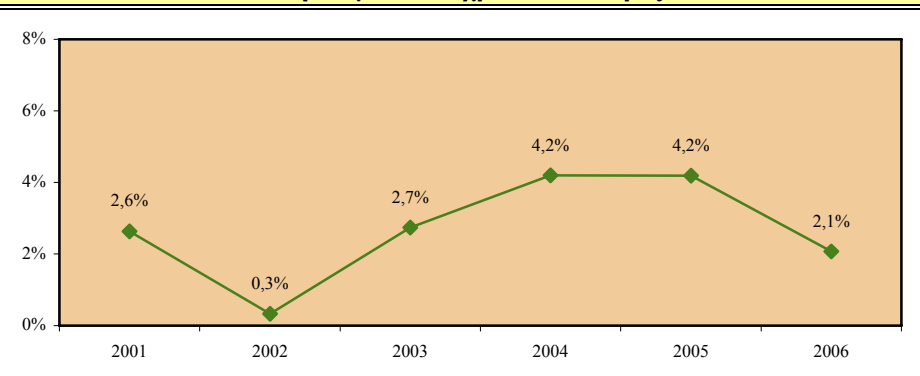

### Γενικός ρυθμός μεταβολής απασχολούμενου πληθυσμού 15+ χρονών - γυναίκες



**Χάσμα γενικών ρυθμών μεταβολής ανδρικού και γυναικείου απασχολούμενου πληθυσμού 15+ χρονών**

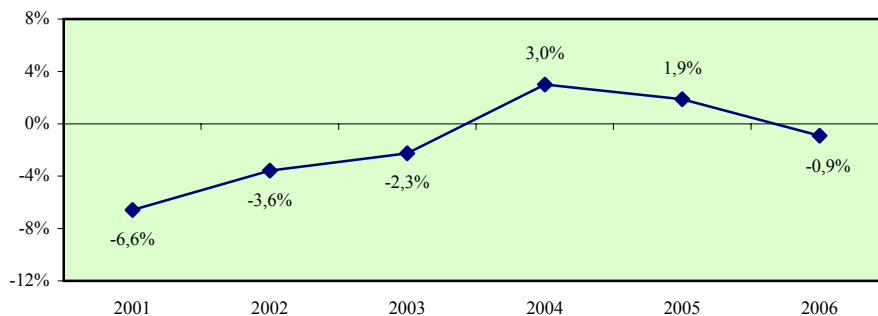

**Σύγκριση με τις χώρες της Ευρωπαϊκής Ένωσης**

	EU	AT	BE	CY	CZ	DE	DK	EE	EL	ES	FI	FR	HU
<b>2001</b>	-0,9	-1,8	0,1	-6,6	0,3	-1,2	-0,3	0,1	0,3	-2,1	-0,8	-0,5	-1,0
<b>2002</b>	-1,2	-3,5	-1,6	-3,6	0,8	-1,9	-0,1	-0,3	-1,6	-2,4	-2,4	-1,8	-0,3
<b>2003</b>	-0,7	0,5	-2,2	-2,3	0,4	-1,1	1,5	0,4	-1,4	-3,2	0,4	-0,9	-1,5
<b>2004</b>	-1,0	-0,6	-0,2	3,0	-0,1	-0,4	-1,4	-2,7	-1,6	-3,2	0,2	-1,0	0,2
<b>2005</b>	-0,5	-1,1	-2,1	1,9	1,4	-0,4	-0,3	-3,1	-0,8	-3,5	-0,8	-0,8	-0,2

	IE	IT	LT	LU	LV	MT	NL	PL	PT	SE	SI	SK	UK
<b>2001</b>	-1,3	-2,8	-0,2	-0,1	-2,5	4,5	-1,8	-0,9	-0,5	-1,0	1,6	-0,9	-0,3
<b>2002</b>	-2,6	-1,1	4,9	-4,3	2,1	-7,3	-1,8	-1,0	-0,6	-0,8	-0,3	1,6	-0,8
<b>2003</b>	-1,2	-0,9	0,6	-11,9	1,1	0,0	-1,6	0,0	-1,5	-0,1	1,1	0,0	0,1
<b>2004</b>	-0,4	-5,5	2,4	-2,0	-0,4	3,3	-0,7	1,0	-0,4	0,3	-0,9	2,5	-0,5
<b>2005</b>	-1,5	:	-0,5	:	1,6	-3,9	-1,7	:	-1,5	1,5	-0,4	2,8	-0,7

**Απόκλιση Κύπρου από μέσο όρο Ευρωπαϊκής Ένωσης**

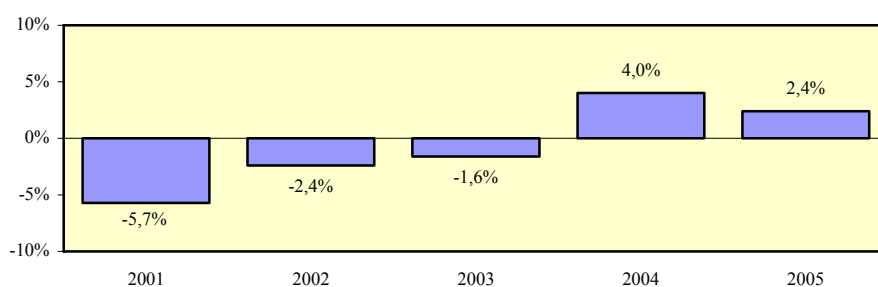

## Ρυθμός μεταβολής απασχολούμενου πληθυσμού 15+ χρονών στον τριτογενή τομέα - σύνολο

### Περιγραφή δείκτη και πηγή πληροφοριών

Ο ρυθμός μεταβολής απασχολούμενου πληθυσμού 15+ χρονών στον τριτογενή τομέα υπολογίζεται με τη διαίρεση της ετήσιας αύξησης της απασχόλησης 15+ χρονών στον τριτογενή τομέα με την απασχόληση 15+ χρονών στον τριτογενή τομέα του προηγούμενου χρόνου.

$$\text{Ρυθμός μεταβολής} = \frac{\text{Ετήσια αύξηση απασχόλησης 15+ χρονών στον τριτογενή τομέα}}{\text{Απασχόληση 15+ χρονών στον τριτογενή τομέα προηγούμενου χρόνου}} \times 100$$

Η πηγή πληροφοριών είναι η Έρευνα Εργατικού Δυναμικού που διεξάγεται από τη Στατιστική Υπηρεσία και αφορά το δεύτερο τρίμηνο του κάθε χρόνου.

### Ετήσια αύξηση απασχόλησης 15+ χρονών στον τριτογενή τομέα

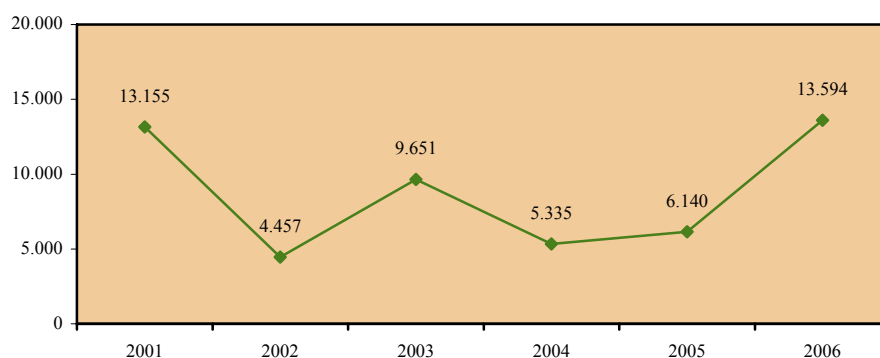

### Απασχόληση 15+ χρονών στον τριτογενή τομέα

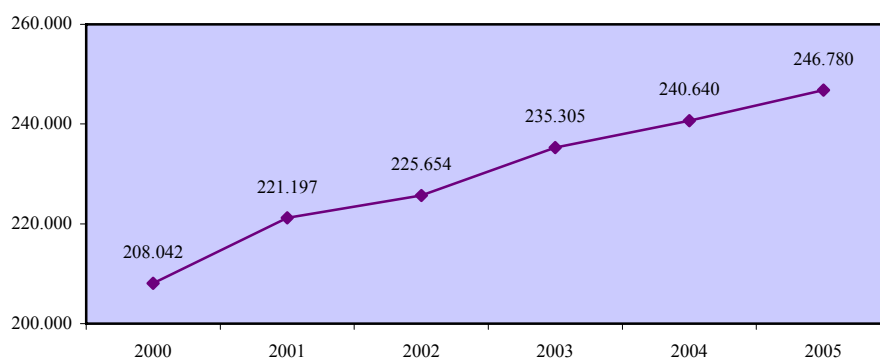

### Ρυθμός μεταβολής απασχολούμενου πληθυσμού 15+ χρονών στον τριτογενή τομέα - σύνολο

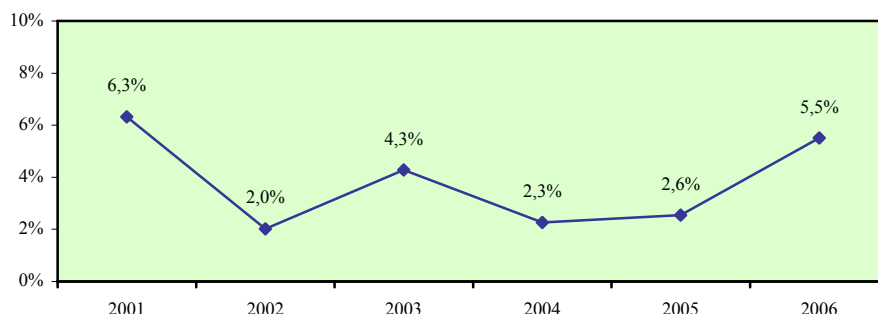

### Σύγκριση με τις χώρες της Ευρωπαϊκής Ένωσης

	EU	AT	BE	CY	CZ	DE	DK	EE	EL	ES	FI	FR	HU
2001	1,6	1,6	1,8	6,3	-0,4	1,3	0,7	2,0	0,5	2,2	2,6	1,9	0,2
2002	1,2	0,9	0,5	2,0	1,4	0,5	0,2	3,9	1,0	2,3	2,2	1,2	0,8
2003	1,0	0,7	-1,0	4,3	0,4	-0,2	-0,9	0,8	2,2	2,8	0,9	0,4	7,5
2004	:	:	:	2,3	:	:	:	:	:	:	:	:	:
2005	:	:	:	2,6	:	:	:	:	:	:	:	:	:

	IE	IT	LT	LU	LV	MT	NL	PL	PT	SE	SI	SK	UK
2001	3,9	2,5	-0,8	6,8	1,1	:	2,6	-2,2	2,2	2,1	1,6	2,0	1,9
2002	3,2	2,4	-8,7	3,4	3,9	:	0,9	0,2	1,2	0,9	1,2	-0,5	1,3
2003	3,1	1,6	0,8	2,7	2,2	:	0,3	0,6	1,5	0,4	1,4	4,0	1,4
2004	:	:	:	:	:	:	:	:	:	:	:	:	:
2005	:	:	:	:	:	:	:	:	:	:	:	:	:

### Απόκλιση Κύπρου από μέσο όρο Ευρωπαϊκής Ένωσης

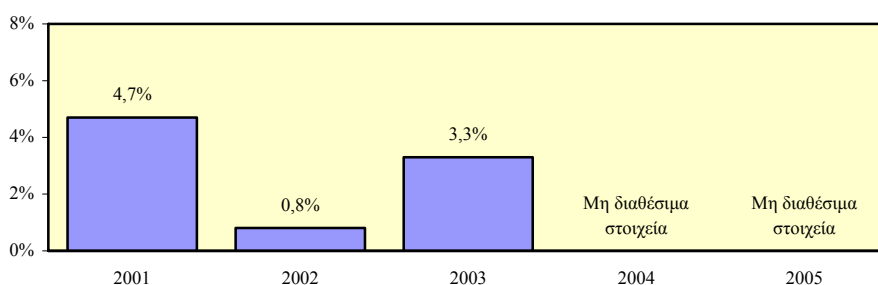

## Ρυθμός μεταβολής απασχολούμενου πληθυσμού 15+ χρονών στο δευτερογενή τομέα - σύνολο

### Περιγραφή δείκτη και πηγή πληροφοριών

Ο ρυθμός μεταβολής απασχολούμενου πληθυσμού 15+ χρονών στο δευτερογενή τομέα υπολογίζεται με τη διαίρεση της ετήσιας αύξησης της απασχόλησης 15+ χρονών στο δευτερογενή τομέα με την απασχόληση 15+ χρονών στο δευτερογενή τομέα του προηγούμενου χρόνου.

$$\text{Ρυθμός μεταβολής} = \frac{\text{Ετήσια αύξηση απασχόλησης 15+ χρονών στο δευτερογενή τομέα}}{\text{Απασχόληση 15+ χρονών στο δευτερογενή τομέα προηγούμενου χρόνου}} \times 100$$

Η πηγή πληροφοριών είναι η Έρευνα Εργατικού Δυναμικού που διεξάγεται από τη Στατιστική Υπηρεσία και αφορά το δεύτερο τρίμηνο του κάθε χρόνου.

### Ετήσια αύξηση απασχόλησης 15+ χρονών στο δευτερογενή τομέα

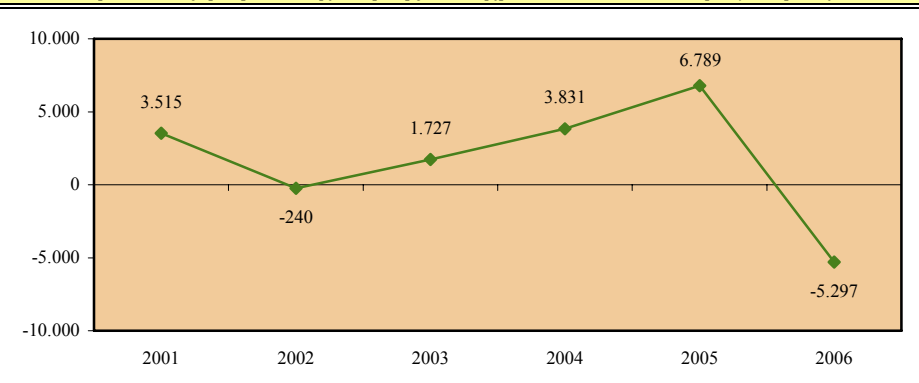

### Απασχόληση 15+ χρονών στο δευτερογενή τομέα

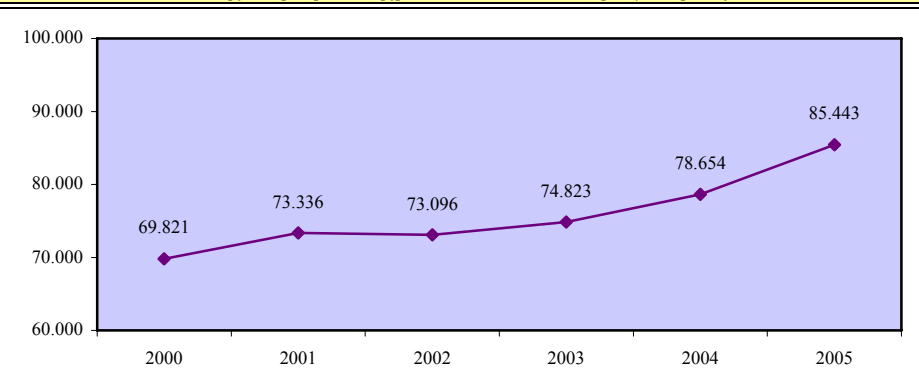

**Ρυθμός μεταβολής απασχολούμενου πληθυσμού 15+ χρονών  
στο δευτερογενή τομέα - σύνολο**

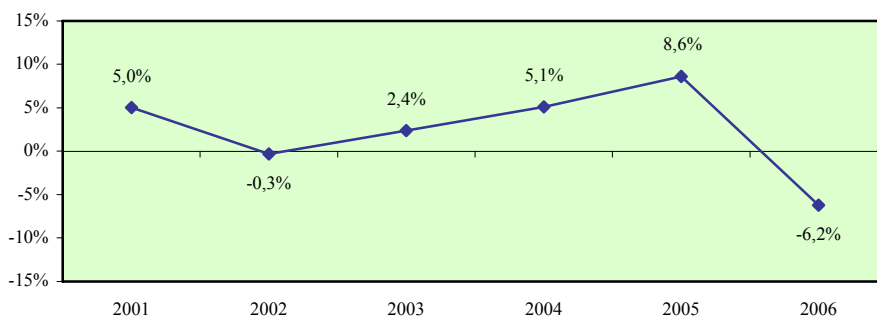

**Σύγκριση με τις χώρες της Ευρωπαϊκής Ένωσης**

	EU	AT	BE	CY	CZ	DE	DK	EE	EL	ES	FI	FR	HU
<b>2001</b>	-0,2	-1,2	0,8	<b>5,0</b>	1,3	-1,5	-0,3	-0,1	0,1	2,9	0,2	1,5	1,8
<b>2002</b>	-2,1	-2,6	-3,1	<b>-0,3</b>	-0,2	-3,2	-2,3	-3,8	-0,7	0,8	-1,3	-0,8	-0,4
<b>2003</b>	-1,4	-1,1	1,8	<b>2,4</b>	-1,3	-3,2	-2,9	5,2	-0,6	0,7	-2,8	-1,4	-3,8
<b>2004</b>	:	:	:	<b>5,1</b>	:	:	:	:	:	:	:	:	:
<b>2005</b>	:	:	:	<b>8,6</b>	:	:	:	:	:	:	:	:	:

	IE	IT	LT	LU	LV	MT	NL	PL	PT	SE	SI	SK	UK
<b>2001</b>	3,3	1,0	-0,6	3,4	2,0	:	0,2	-3,3	0,0	2,2	0,4	-1,0	-2,9
<b>2002</b>	-2,0	1,1	-6,5	0,9	-4,4	:	-1,4	-8,9	-0,3	-1,7	-1,8	-1,0	-3,8
<b>2003</b>	0,4	0,8	4,5	-0,1	7,8	:	-2,9	-1,4	-5,2	-2,1	-1,9	1,2	-1,2
<b>2004</b>	:	:	:	:	:	:	:	:	:	:	:	:	:
<b>2005</b>	:	:	:	:	:	:	:	:	:	:	:	:	:

**Απόκλιση Κύπρου από μέσο όρο Ευρωπαϊκής Ένωσης**

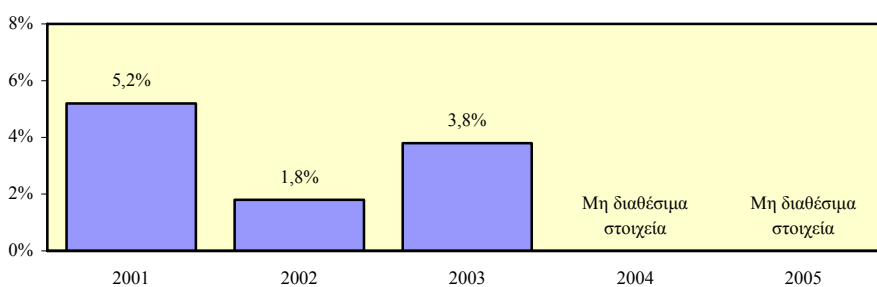



## Ρυθμός μεταβολής απασχολούμενου πληθυσμού 15+ χρονών στον πρωτογενή τομέα - σύνολο

### Περιγραφή δείκτη και πηγή πληροφοριών

Ο ρυθμός μεταβολής απασχολούμενου πληθυσμού 15+ χρονών στον πρωτογενή τομέα υπολογίζεται με τη διαίρεση της ετήσιας αύξησης της απασχόλησης 15+ χρονών στον πρωτογενή τομέα με την απασχόληση 15+ χρονών στον πρωτογενή τομέα του προηγούμενου χρόνου.

$$\text{Ρυθμός μεταβολής} = \frac{\text{Ετήσια αύξηση απασχόλησης 15+ χρονών στον πρωτογενή τομέα}}{\text{Απασχόληση 15+ χρονών στον πρωτογενή τομέα προηγούμενου χρόνου}} \times 100$$

Η πηγή πληροφοριών είναι η Έρευνα Εργατικού Δυναμικού που διεξάγεται από τη Στατιστική Υπηρεσία και αφορά το δεύτερο τρίμηνο του κάθε χρόνου.

### Ετήσια αύξηση απασχόλησης 15+ χρονών στον πρωτογενή τομέα

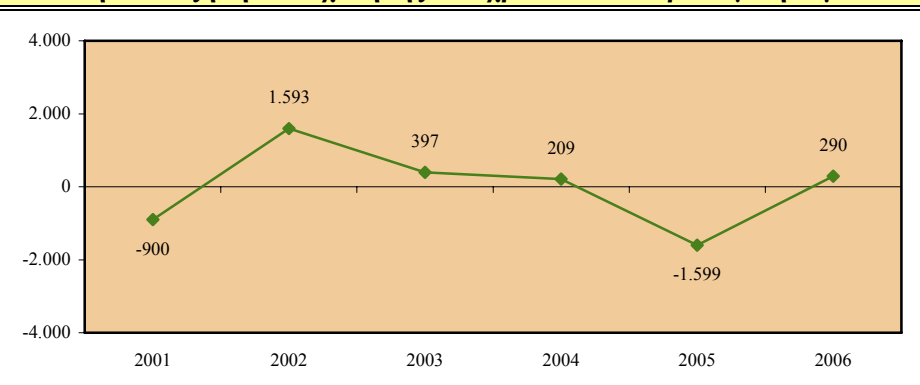

### Απασχόληση 15+ χρονών στον πρωτογενή τομέα

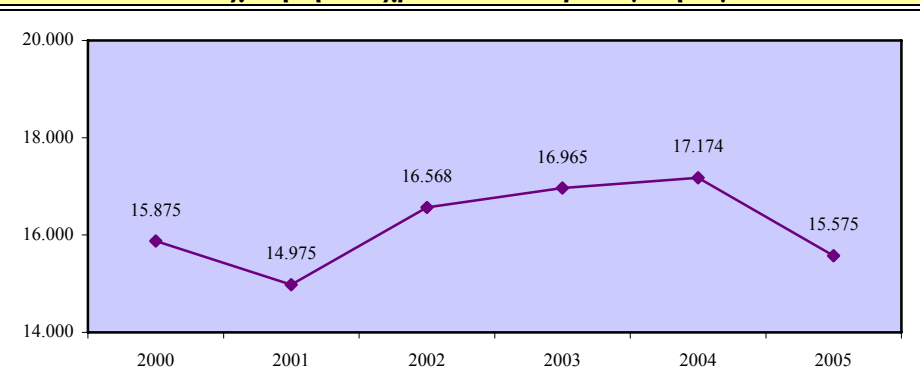

**Ρυθμός μεταβολής απασχολούμενου πληθυσμού 15+ χρονών  
στον πρωτογενή τομέα - σύνολο**

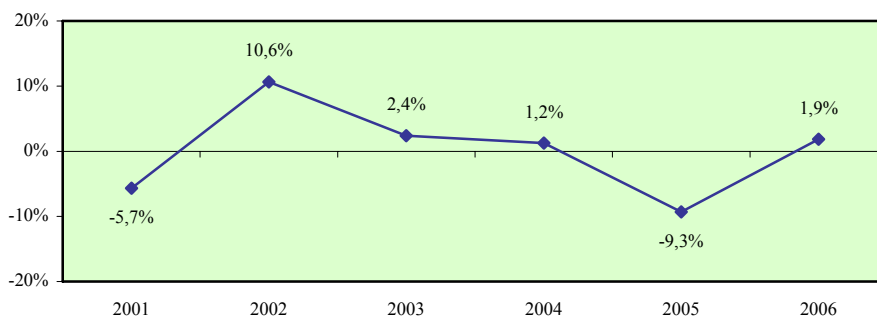

**Σύγκριση με τις χώρες της Ευρωπαϊκής Ένωσης**

	EU	AT	BE	CY	CZ	DE	DK	EE	EL	ES	FI	FR	HU
2001	-1,5	-0,4	-1,7	-5,7	-6,3	-0,6	-1,8	-1,2	-3,5	0,3	-4,5	-0,5	-4,9
2002	-2,5	-1,2	-0,8	10,6	1,2	-2,3	-5,1	1,3	-3,9	-4,4	-4,0	-1,3	-0,7
2003	-2,9	-2,1	-6,0	2,4	-6,6	-1,1	-2,4	-9,9	0,4	-2,9	-5,0	-0,3	-3,4
2004	:	:	:	1,2	:	:	:	:	:	:	:	:	:
2005	:	:	:	-9,3	:	:	:	:	:	:	:	:	:

	IE	IT	LT	LU	LV	MT	NL	PL	PT	SE	SI	SK	UK
2001	-4,8	1,1	-17,2	-12,8	5,9	:	0,3	-0,2	1,8	-7,3	-3,3	-4,0	-12,3
2002	-1,7	-1,9	-4,9	-0,6	3,5	:	-0,1	-2,1	-2,9	-4,2	-2,7	-6,9	-8,6
2003	-4,1	-3,0	3,5	0,6	-10,0	:	-2,3	-5,8	1,3	-1,4	-3,2	-10,2	-3,4
2004	:	:	:	:	:	:	:	:	:	:	:	:	:
2005	:	:	:	:	:	:	:	:	:	:	:	:	:

**Απόκλιση Κύπρου από μέσο όρο Ευρωπαϊκής Ένωσης**

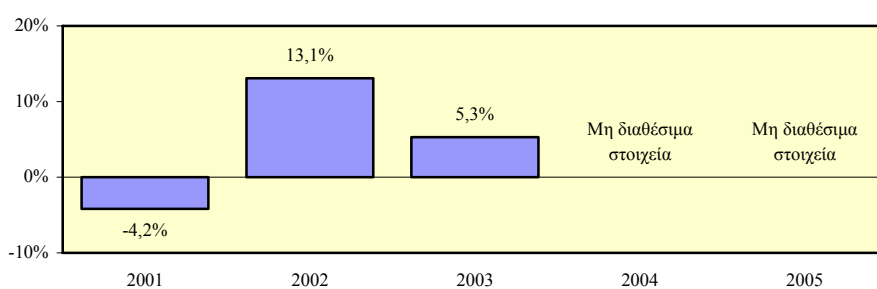

## 5. ΔΕΙΚΤΕΣ ΣΥΜΜΕΤΟΧΗΣ ΣΕ ΕΚΠΑΙΔΕΥΣΗ ΚΑΙ ΚΑΤΑΡΤΙΣΗ

Σε αυτό το κεφάλαιο περιέχονται οι διαχρονικές τάσεις των δεικτών συμμετοχής σε εκπαίδευση και κατάρτιση τόσο στην Κύπρο όσο και στα κράτη μέλη της Ευρωπαϊκής Ένωσης. Οι συγκεκριμένοι δείκτες παρουσιάζουν τις τάσεις σε σχέση με τα γενικά ποσοστά συμμετοχής σε εκπαίδευση και κατάρτιση καθώς και τα ποσοστά συμμετοχής σε εκπαίδευση και κατάρτιση κατά κατάσταση απασχόλησης.

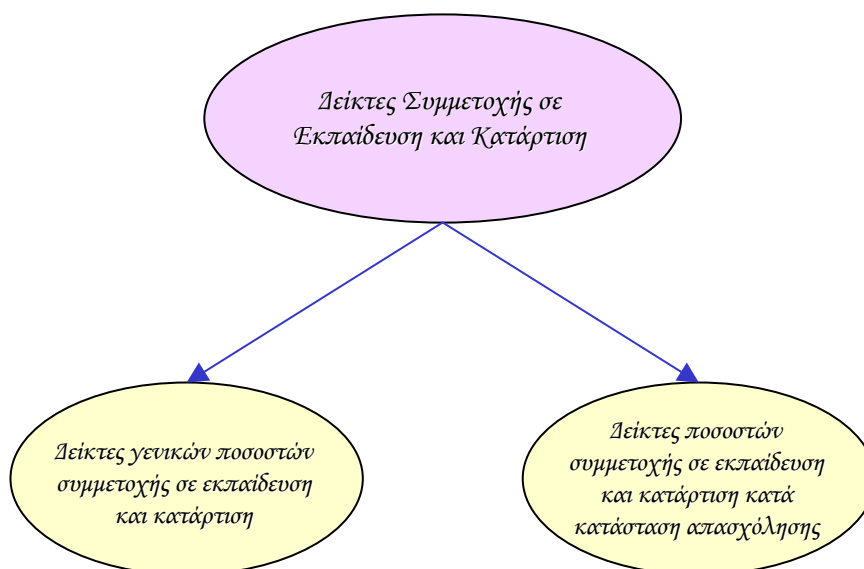

Επισημαίνεται ότι τα στοιχεία για την Κύπρο αφορούν την περίοδο 2000-2006 ενώ τα πιο πρόσφατα διαθέσιμα στοιχεία της Ευρωπαϊκής Ένωσης ήταν μέχρι το έτος 2005.

Αναλυτικά οι δείκτες για τη συμμετοχή σε εκπαίδευση και κατάρτιση παρουσιάζονται στη συνέχεια του κεφαλαίου ενώ από την εξέταση της γενικής εικόνας που προκύπτει επισημαίνονται τα ακόλουθα:

- Η **συμμετοχή σε εκπαίδευση και κατάρτιση του πληθυσμού 25-64 χρονών** στην Κύπρο εμφανίζεται αισθητά μικρότερη από την αντίστοιχη συμμετοχή στην Ευρωπαϊκή Ένωση. Τόσο στους άνδρες όσο και στις γυναίκες στην Κύπρο η συμμετοχή είναι αρκετά χαμηλότερη από εκείνη στην Ευρωπαϊκή Ένωση.
- Σε όλες τις **ηλικίες** το ποσοστό συμμετοχής σε εκπαίδευση και κατάρτιση του πληθυσμού στην Κύπρο είναι κατά κανόνα αισθητά μικρότερο από το αντίστοιχο ποσοστό στην Ευρωπαϊκή Ένωση. Η ίδια εικόνα φαίνεται επίσης στα ποσοστά συμμετοχής του ανδρικού και του γυναικείου πληθυσμού κατά ηλικία.
- Σε όλα τα **επίπεδα εκπαίδευσης** η συμμετοχή σε εκπαίδευση και κατάρτιση του πληθυσμού στην Κύπρο είναι κατά κανόνα αισθητά χαμηλότερη από εκείνη στην Ευρωπαϊκή Ένωση. Η συμμετοχή σε εκπαίδευση και κατάρτιση του πληθυσμού, τόσο στην Κύπρο όσο και την Ευρωπαϊκή Ένωση, αυξάνεται παράλληλα με το επίπεδο εκπαίδευσης.
- Η συμμετοχή των **απασχολουμένων 25-64 χρονών** στην Κύπρο σε εκπαίδευση και κατάρτιση είναι σημαντικά χαμηλότερη από την αντίστοιχη των απασχολουμένων στην Ευρωπαϊκή Ένωση. Αισθητά μικρότερη παρουσιάζεται κατά κανόνα η συμμετοχή τόσο των ανδρών όσο και των γυναικών στην Κύπρο από εκείνη στην Ευρωπαϊκή Ένωση.
- Η συμμετοχή των **ανέργων 25-64 χρονών** στην Κύπρο σε εκπαίδευση και κατάρτιση εμφανίζεται σημαντικά μικρότερη από εκείνη στην Ευρωπαϊκή Ένωση. Αρκετά μικρότερη είναι η συμμετοχή των ανέργων ανδρών στην Κύπρο από την αντίστοιχη συμμετοχή στην Ευρωπαϊκή Ένωση ενώ στις γυναίκες το χάσμα είναι μικρότερο.
- Η συμμετοχή των **αδρανών 25-64 χρονών** στην Κύπρο σε εκπαίδευση και κατάρτιση είναι αρκετά χαμηλότερη από εκείνη στην Ευρωπαϊκή Ένωση. Αισθητά μικρότερη παρουσιάζεται η συμμετοχή τόσο των ανδρών όσο και των γυναικών στην Κύπρο από την αντίστοιχη στην Ευρωπαϊκή Ένωση.

### 5.1. Δείκτες γενικών ποσοστών συμμετοχής σε εκπαίδευση και κατάρτιση

Στο υποκεφάλαιο αυτό παρουσιάζονται οι δείκτες των γενικών ποσοστών συμμετοχής σε εκπαίδευση και κατάρτιση στην Κύπρο και στα κράτη μέλη της Ευρωπαϊκής Ένωσης. Οι δείκτες που εξετάζονται προσδιορίζονται παραστατικά στο πιο κάτω διάγραμμα.

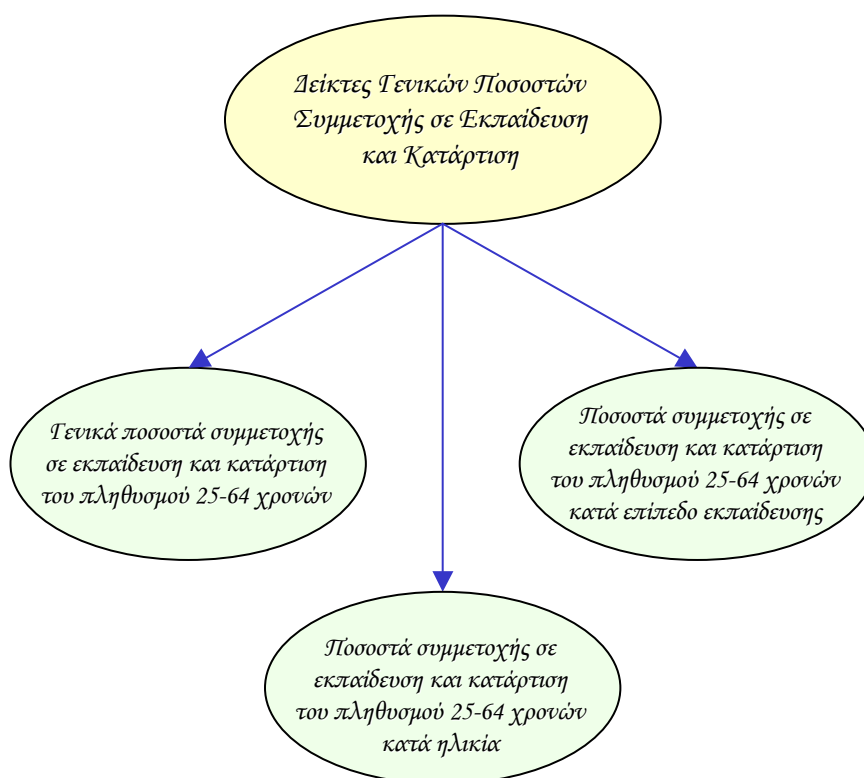

Οι δείκτες για τα γενικά ποσοστά συμμετοχής σε εκπαίδευση και κατάρτιση υπολογίζονται τόσο για το σύνολο όσο και για τους άνδρες και τις γυναίκες. Επίσης, εξετάζεται το χάσμα το οποίο παρατηρείται στον κάθε δείκτη μεταξύ των δύο φύλων.

Τα στοιχεία και οι πληροφορίες που παρουσιάζονται για κάθε δείκτη αφορούν την περιγραφή του και την πηγή πληροφοριών, τα στοιχεία που αξιοποιήθηκαν στον υπολογισμό του, σύγκριση με τα αντίστοιχα στοιχεία των κρατών μελών της Ευρωπαϊκής Ένωσης όπου υπάρχουν καθώς και την απόκλιση που προκύπτει μεταξύ της Κύπρου και του μέσου όρου της Ευρωπαϊκής Ένωσης.

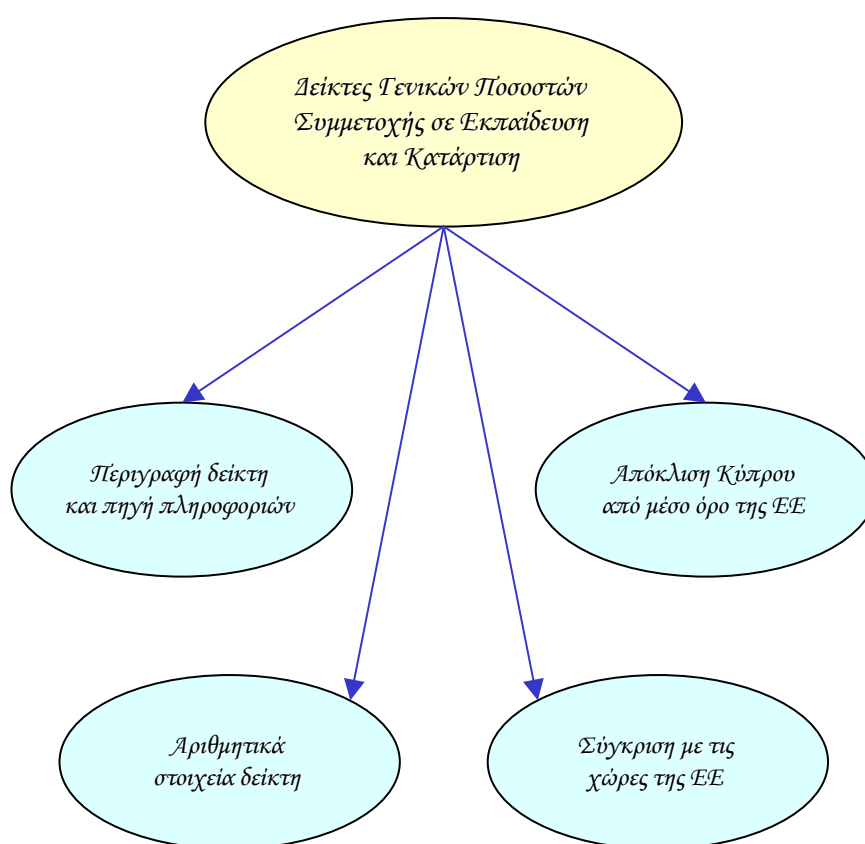

**Γενικό ποσοστό συμμετοχής σε εκπαίδευση και κατάρτιση του πληθυσμού 25-64 χρονών - σύνολο**

**Περιγραφή δείκτη και πηγή πληροφοριών**

Το γενικό ποσοστό συμμετοχής σε εκπαίδευση και κατάρτιση του πληθυσμού 25-64 χρονών υπολογίζεται με τη διαίρεση των συμμετοχών σε εκπαίδευση και κατάρτιση του πληθυσμού 25-64 χρονών με τον πληθυσμό της ίδιας ηλικιακής ομάδας. Οι συμμετοχές σε εκπαίδευση και κατάρτιση αφορούν τις 4 τελευταίες εβδομάδες πριν τη διεξαγωγή της συνέντευξης.

$$\text{Ποσοστό συμμετοχής} = \frac{\text{Συμμετοχές σε εκπαίδευση και κατάρτιση του πληθυσμού 25-64 χρονών}}{\text{Πληθυσμός 25-64 χρονών}} \times 100$$

Η πηγή πληροφοριών είναι η Έρευνα Εργατικού Δυναμικού που διεξάγεται από τη Στατιστική Υπηρεσία και αφορά το δεύτερο τρίμηνο του κάθε χρόνου.

**Συμμετοχές σε εκπαίδευση και κατάρτιση του πληθυσμού 25-64 χρονών**

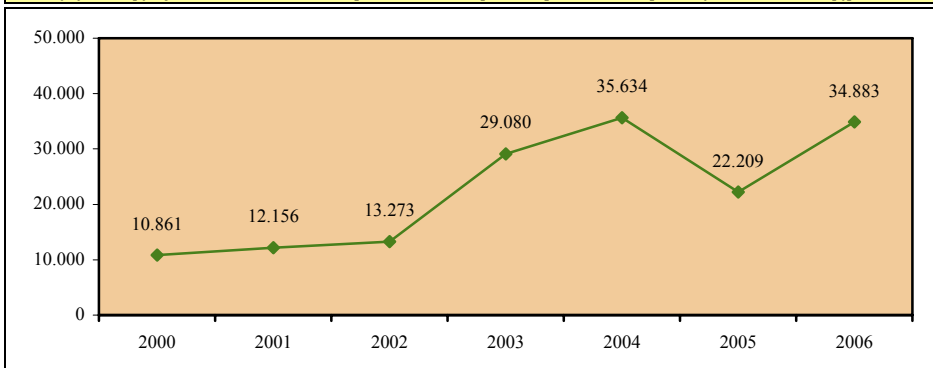

**Πληθυσμός 25-64 χρονών**

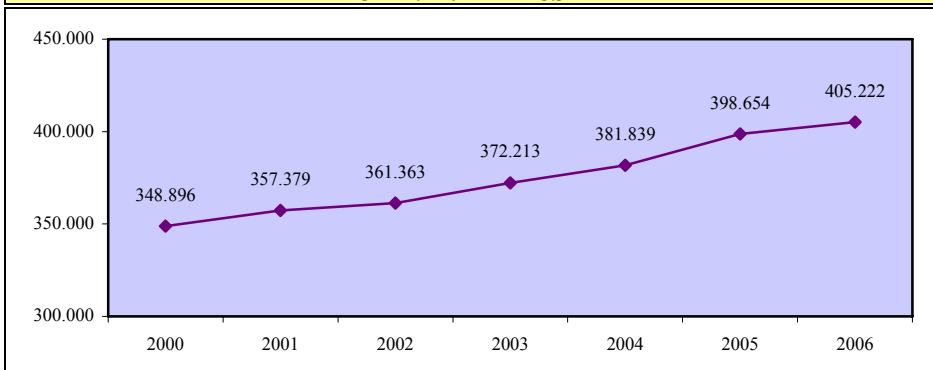

**Γενικό ποσοστό συμμετοχής σε εκπαίδευση και κατάρτιση  
του πληθυσμού 25-64 χρονών - σύνολο**

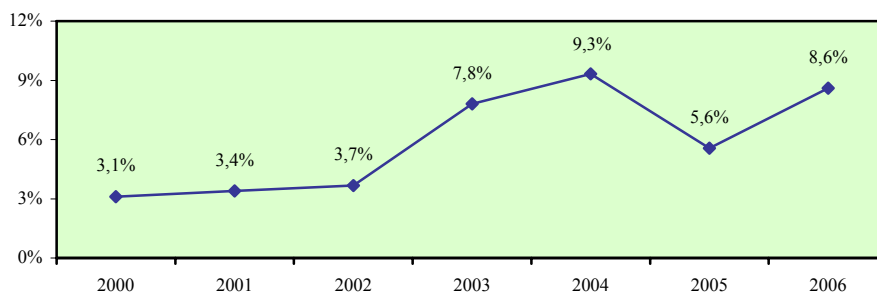

**Σύγκριση με τις χώρες της Ευρωπαϊκής Ένωσης**

	EU	AT	BE	CY	CZ	DE	DK	EE	EL	ES	FI	FR	HU
<b>2000</b>	7,9	8,3	6,8	3,1	:	5,2	20,8	6,0	1,1	5,0	19,6	2,8	3,1
<b>2001</b>	7,8	8,2	7,3	3,4	:	5,2	17,8	5,2	1,4	4,8	19,3	2,7	3,0
<b>2002</b>	7,9	7,5	6,5	3,7	5,9	5,8	18,4	5,2	1,2	4,9	18,9	2,7	3,2
<b>2003</b>	9,2	12,5	8,5	7,8	5,4	6,0	25,7	6,2	2,7	5,8	25,3	7,4	6,0
<b>2004</b>	10,3	12,0	9,5	9,3	6,3	7,4	27,6	6,7	2,0	5,1	24,6	7,8	4,6
<b>2005</b>	10,8	13,9	10,0	5,6	5,9	:	27,6	5,9	1,8	12,1	24,8	7,6	4,2

	IE	IT	LT	LU	LV	MT	NL	PL	PT	SE	SI	SK	UK
<b>2000</b>	:	5,5	2,8	4,8	8,2	4,5	15,6	4,8	3,4	21,6	7,6	:	21,0
<b>2001</b>	:	5,1	3,6	5,3	8,2	4,6	16,3	4,8	3,4	17,5	7,6	:	21,7
<b>2002</b>	7,6	4,6	3,3	7,7	8,2	4,4	16,4	4,3	2,9	18,4	9,1	9,0	22,3
<b>2003</b>	9,6	4,7	4,5	6,3	8,1	4,2	17,4	5,0	3,7	34,8	15,1	4,8	21,2
<b>2004</b>	7,2	6,8	6,5	9,4	9,1	4,8	17,3	5,5	4,8	33,3	17,9	4,6	29,1
<b>2005</b>	8,0	6,2	6,3	9,4	7,6	5,8	16,6	5,0	4,6	34,7	17,8	5,0	29,1

**Απόκλιση Κύπρου από μέσο όρο Ευρωπαϊκής Ένωσης**

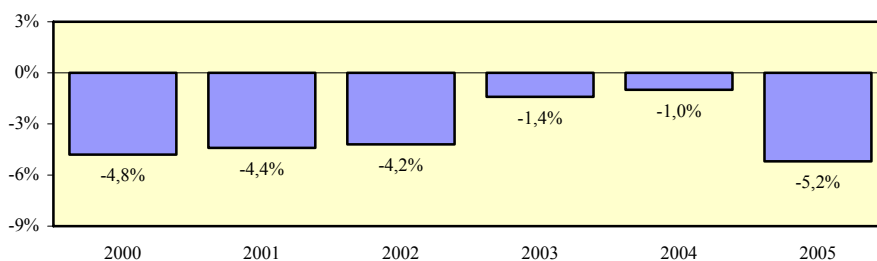



## Γενικό ποσοστό συμμετοχής σε εκπαίδευση και κατάρτιση του πληθυσμού 25-64 χρονών - άνδρες

### Περιγραφή δείκτη και πηγή πληροφοριών

Το γενικό ποσοστό συμμετοχής σε εκπαίδευση και κατάρτιση του ανδρικού πληθυσμού 25-64 χρονών υπολογίζεται με τη διαίρεση των συμμετοχών σε εκπαίδευση και κατάρτιση του ανδρικού πληθυσμού 25-64 χρονών με τον ανδρικό πληθυσμό της ίδιας ηλικιακής ομάδας. Οι συμμετοχές σε εκπαίδευση και κατάρτιση αφορούν τις 4 τελευταίες εβδομάδες πριν τη διεξαγωγή της συνέντευξης.

$$\text{Ποσοστό συμμετοχής} = \frac{\text{Συμμετοχές σε εκπαίδευση και κατάρτιση του ανδρικού πληθυσμού 25-64 χρονών}}{\text{Ανδρικός πληθυσμός 25-64 χρονών}} \times 100$$

Η πηγή πληροφοριών είναι η Έρευνα Εργατικού Δυναμικού που διεξάγεται από τη Στατιστική Υπηρεσία και αφορά το δεύτερο τρίμηνο του κάθε χρόνου.

### Συμμετοχές σε εκπαίδευση και κατάρτιση του ανδρικού πληθυσμού 25-64 χρονών

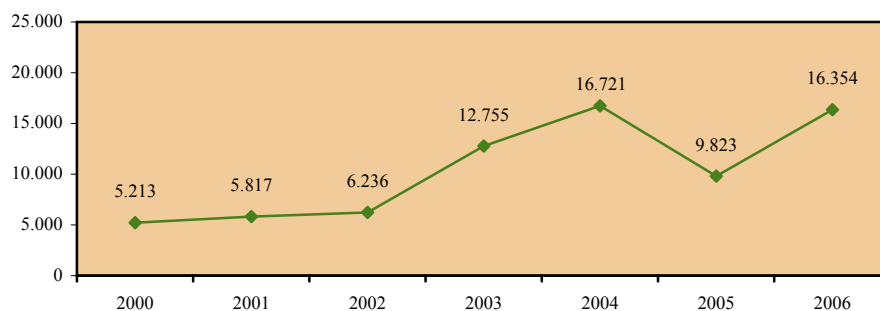

### Ανδρικός πληθυσμός 25-64 χρονών

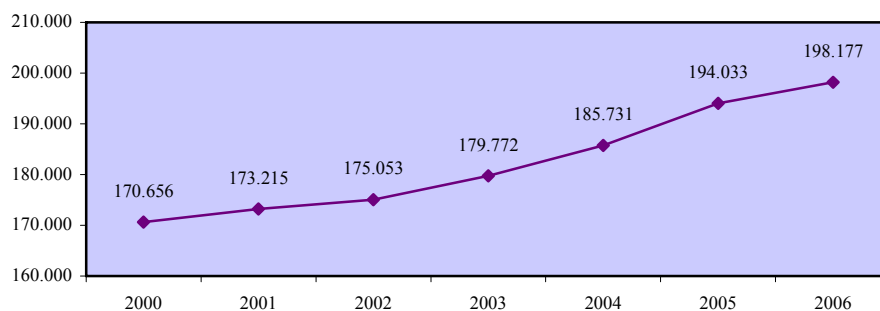

**Γενικό ποσοστό συμμετοχής σε εκπαίδευση και κατάρτιση  
του πληθυσμού 25-64 χρονών - άνδρες**

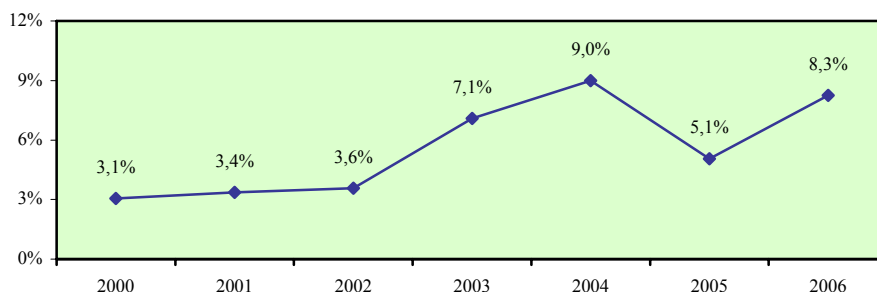

**Σύγκριση με τις χώρες της Ευρωπαϊκής Ένωσης**

	EU	AT	BE	CY	CZ	DE	DK	EE	EL	ES	FI	FR	HU
<b>2000</b>	7,4	9,2	7,6	3,1	:	5,6	17,9	4,1	1,1	4,5	17,7	2,6	2,7
<b>2001</b>	7,2	8,7	7,7	3,4	:	5,7	16,4	4,1	1,6	4,3	17,1	2,5	2,5
<b>2002</b>	7,2	7,6	6,8	3,6	6,1	6,1	16,2	3,6	1,3	4,5	16,5	2,4	2,8
<b>2003</b>	8,5	12,6	8,3	7,1	5,1	6,4	23,3	5,2	2,7	5,3	21,8	7,1	5,4
<b>2004</b>	9,4	11,5	9,7	9,0	6,0	7,8	23,4	5,8	2,0	4,7	20,9	7,6	3,9
<b>2005</b>	10,0	13,2	10,3	5,1	5,5	:	24,2	4,2	1,9	11,2	21,1	7,4	3,5

	IE	IT	LT	LU	LV	MT	NL	PL	PT	SE	SI	SK	UK
<b>2000</b>	:	5,5	1,9	5,7	:	5,6	16,4	4,2	3,3	19,2	6,9	:	17,7
<b>2001</b>	:	4,9	2,3	5,9	:	5,8	17,0	4,2	3,0	15,4	6,9	:	17,8
<b>2002</b>	6,4	4,5	2,3	8,9	5,2	4,9	16,9	3,9	2,4	15,7	8,8	8,7	18,4
<b>2003</b>	8,3	4,2	3,3	6,6	5,7	4,9	17,0	4,5	3,4	31,0	13,9	4,9	17,4
<b>2004</b>	6,1	6,5	5,0	9,3	6,1	5,5	17,0	4,7	4,4	29,2	16,1	3,9	24,2
<b>2005</b>	6,6	5,7	4,9	9,3	4,9	6,7	16,6	4,3	4,5	29,9	16,0	4,7	24,2

**Απόκλιση Κύπρου από μέσο όρο Ευρωπαϊκής Ένωσης**

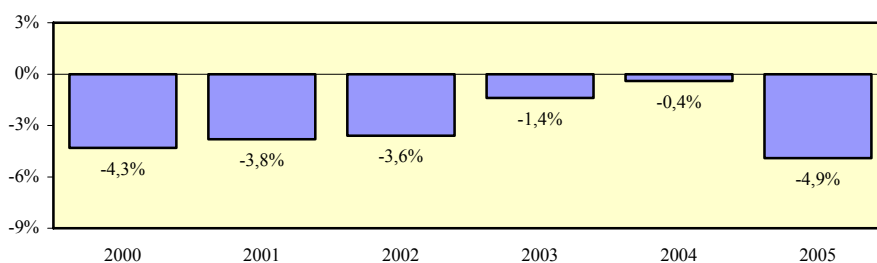

## Γενικό ποσοστό συμμετοχής σε εκπαίδευση και κατάρτιση του πληθυσμού 25-64 χρονών - γυναίκες

### Περιγραφή δείκτη και πηγή πληροφοριών

Το γενικό ποσοστό συμμετοχής σε εκπαίδευση και κατάρτιση του γυναικείου πληθυσμού 25-64 χρονών υπολογίζεται με τη διαίρεση των συμμετοχών σε εκπαίδευση και κατάρτιση του γυναικείου πληθυσμού 25-64 χρονών με το γυναικείο πληθυσμό της ίδιας ηλικιακής ομάδας. Οι συμμετοχές σε εκπαίδευση και κατάρτιση αφορούν τις 4 τελευταίες εβδομάδες πριν τη διεξαγωγή της συνέντευξης.

$$\text{Ποσοστό συμμετοχής} = \frac{\text{Συμμετοχές σε εκπαίδευση και κατάρτιση του γυναικείου πληθυσμού 25-64 χρονών}}{\text{Γυναικείος πληθυσμός 25-64 χρονών}} \times 100$$

Η πηγή πληροφοριών είναι η Έρευνα Εργατικού Δυναμικού που διεξάγεται από τη Στατιστική Υπηρεσία και αφορά το δεύτερο τρίμηνο του κάθε χρόνου.

### Συμμετοχές σε εκπαίδευση και κατάρτιση του γυναικείου πληθυσμού 25-64 χρονών

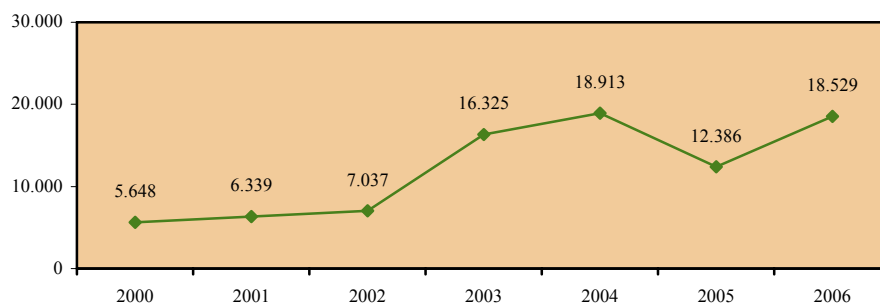

### Γυναικείος πληθυσμός 25-64 χρονών

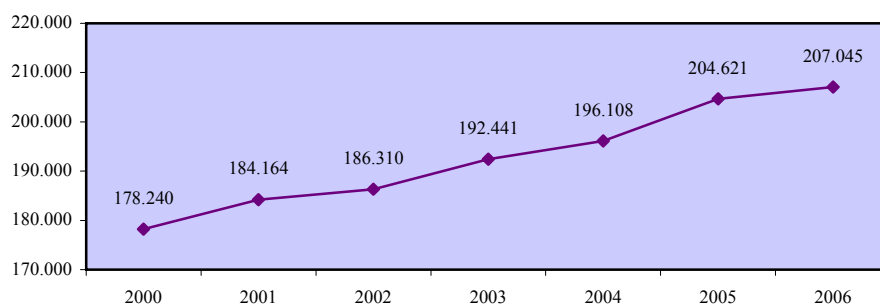

**Γενικό ποσοστό συμμετοχής σε εκπαίδευση και κατάρτιση  
του πληθυσμού 25-64 χρονών - γυναίκες**

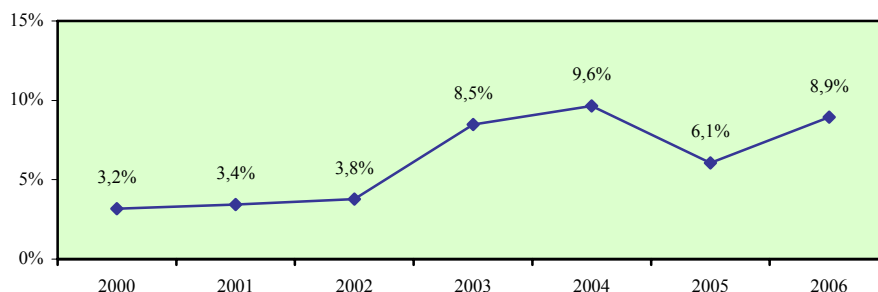

**Σύγκριση με τις χώρες της Ευρωπαϊκής Ένωσης**

	EU	AT	BE	CY	CZ	DE	DK	EE	EL	ES	FI	FR	HU
<b>2000</b>	8,4	7,4	6,0	3,2	:	4,8	23,8	7,6	1,1	5,4	21,6	3,1	3,4
<b>2001</b>	8,4	7,7	6,9	3,4	:	4,8	19,1	6,3	1,3	5,4	21,4	3,0	3,4
<b>2002</b>	8,5	7,3	6,3	3,8	5,7	5,5	20,7	6,7	1,2	5,3	21,4	3,0	3,6
<b>2003</b>	10,0	12,3	8,7	8,5	5,7	5,6	28,1	7,1	2,7	6,3	28,9	7,7	6,5
<b>2004</b>	11,1	12,5	9,3	9,6	6,5	7,0	31,9	7,6	2,1	5,6	28,2	7,9	5,3
<b>2005</b>	11,7	14,6	9,7	6,1	6,4	:	31,0	7,5	1,7	13,1	28,6	7,9	4,8

	IE	IT	LT	LU	LV	MT	NL	PL	PT	SE	SI	SK	UK
<b>2000</b>	:	5,4	3,6	3,9	:	3,5	14,7	5,5	3,5	24,1	8,2	:	24,4
<b>2001</b>	:	5,2	4,8	4,7	:	3,4	15,5	5,5	3,7	19,7	8,2	:	25,6
<b>2002</b>	8,7	4,7	4,2	6,4	10,9	3,8	15,9	4,7	3,4	21,2	9,4	9,4	26,2
<b>2003</b>	10,9	5,2	5,7	6,0	10,2	3,6	17,8	5,5	4,0	38,8	16,3	4,7	25,3
<b>2004</b>	8,4	7,2	7,9	9,5	11,8	4,2	17,7	6,3	5,1	37,7	19,8	5,2	33,9
<b>2005</b>	9,4	8,6	7,6	9,5	10,0	4,8	16,7	5,6	4,7	39,7	19,6	5,2	33,9

**Απόκλιση Κύπρου από μέσο όρο Ευρωπαϊκής Ένωσης**

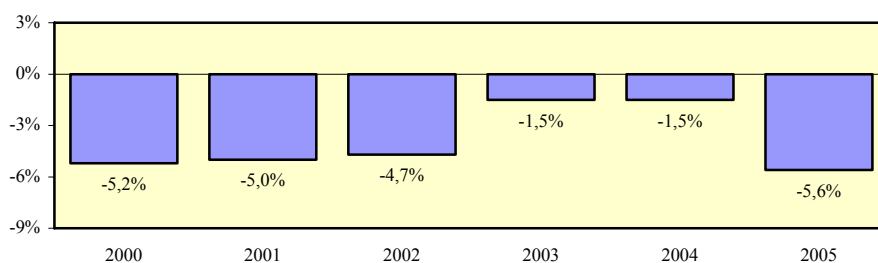

## Χάσμα γενικών ποσοστών συμμετοχής σε εκπαίδευση και κατάρτιση ανδρών και γυναικών 25-64 χρονών

### Περιγραφή δείκτη και πηγή πληροφοριών

Το χάσμα γενικών ποσοστών συμμετοχής σε εκπαίδευση και κατάρτιση ανδρών και γυναικών 25-64 χρονών υπολογίζεται με την αφαίρεση του γενικού ποσοστού συμμετοχής σε εκπαίδευση και κατάρτιση του γυναικείου πληθυσμού 25-64 χρονών από το αντίστοιχο γενικό ποσοστό συμμετοχής για τους άνδρες.

$$\text{Χάσμα} = \% \text{ Συμμετοχής ανδρών} - \% \text{ Συμμετοχής γυναικών}$$

Η πηγή πληροφοριών είναι η Έρευνα Εργατικού Δυναμικού που διεξάγεται από τη Στατιστική Υπηρεσία και αφορά το δεύτερο τρίμηνο του κάθε χρόνου.

### Γενικό ποσοστό συμμετοχής σε εκπαίδευση και κατάρτιση του πληθυσμού 25-64 χρονών - άνδρες

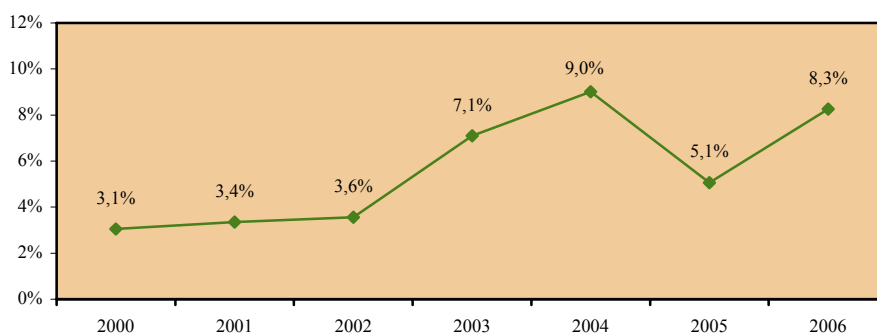

### Γενικό ποσοστό συμμετοχής σε εκπαίδευση και κατάρτιση του πληθυσμού 25-64 χρονών - γυναίκες

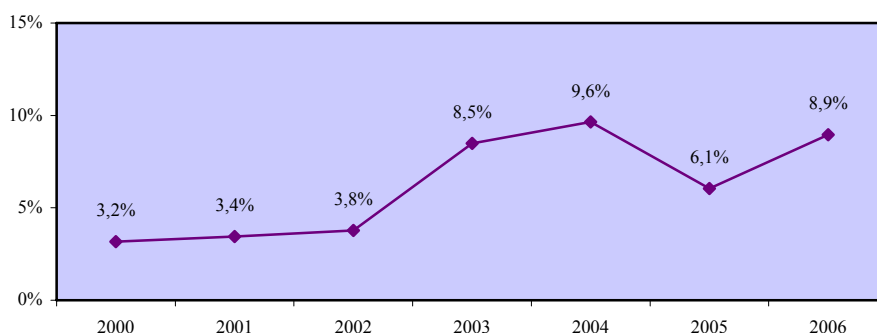

**Χάσμα γενικών ποσοστών συμμετοχής σε εκπαίδευση και κατάρτιση ανδρών και γυναικών 25-64 χρονών**

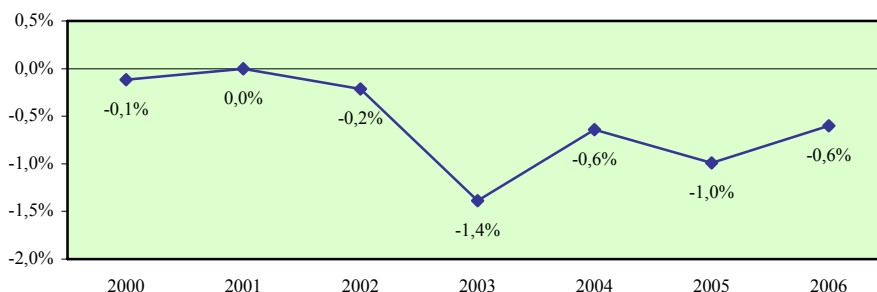

**Σύγκριση με τις χώρες της Ευρωπαϊκής Ένωσης**

	EU	AT	BE	CY	CZ	DE	DK	EE	EL	ES	FI	FR	HU
<b>2000</b>	-1,0	1,8	1,6	-0,1	:	0,8	-5,9	-3,5	0,0	-0,9	-3,9	-0,5	-0,7
<b>2001</b>	-1,2	1,0	0,8	<b>0,0</b>	:	0,9	-2,7	-2,2	0,3	-1,1	-4,3	-0,5	-0,9
<b>2002</b>	-1,3	0,3	0,5	-0,2	0,4	0,6	-4,5	-3,1	0,1	-0,8	-4,9	-0,6	-0,8
<b>2003</b>	-1,5	0,3	-0,4	-1,4	-0,6	0,8	-4,8	-1,9	0,0	-1,0	-7,1	-0,6	-1,1
<b>2004</b>	-1,7	-1,0	0,4	-0,6	-0,5	0,8	-8,5	-1,8	-0,1	-0,9	-7,3	-0,3	-1,4
<b>2005</b>	-1,7	-1,4	0,6	-1,0	-0,9	:	-6,8	-3,3	0,2	-1,9	-7,5	-0,5	-1,3

	IE	IT	LT	LU	LV	MT	NL	PL	PT	SE	SI	SK	UK
<b>2000</b>	:	0,1	-1,7	1,8	:	2,1	1,7	-1,3	-0,2	-4,9	-1,3	:	-6,7
<b>2001</b>	:	-0,3	-2,5	1,2	:	2,4	1,5	-1,3	-0,7	-4,3	-1,3	:	-7,8
<b>2002</b>	-2,3	-0,2	-1,9	2,5	-5,7	1,1	1,0	-0,8	-1,0	-5,5	-0,6	-0,7	-7,8
<b>2003</b>	-2,6	-1,0	-2,4	0,6	-4,5	1,3	-0,8	-1,0	-0,6	-7,8	-2,4	0,2	-7,9
<b>2004</b>	-2,3	-0,7	-2,9	-0,2	-5,7	1,3	-0,7	-1,6	-0,7	-8,5	-3,7	-1,3	-9,7
<b>2005</b>	-2,8	-2,9	-2,7	-0,2	-5,1	1,9	-0,1	-1,3	-0,2	-9,8	-3,6	-0,5	-9,7

**Απόκλιση Κύπρου από μέσο όρο Ευρωπαϊκής Ένωσης**

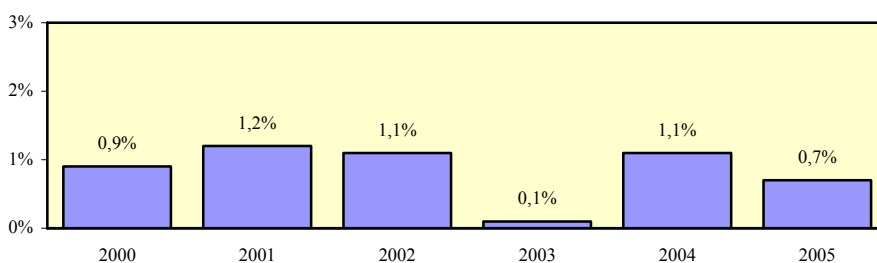

### 5.1.2. Ποσοστά συμμετοχής σε εκπαίδευση και κατάρτιση του πληθυσμού 25-64 χρονών κατά ηλικία

Στο μέρος αυτό παρουσιάζονται οι δείκτες των ποσοστών συμμετοχής σε εκπαίδευση και κατάρτιση του πληθυσμού 25-64 χρονών κατά ηλικία στην Κύπρο και την Ευρωπαϊκή Ένωση. Οι ηλικίες για τις οποίες εξετάζονται τα ποσοστά συμμετοχής σε εκπαίδευση και κατάρτιση προσδιορίζονται παραστατικά στο πιο κάτω διάγραμμα.

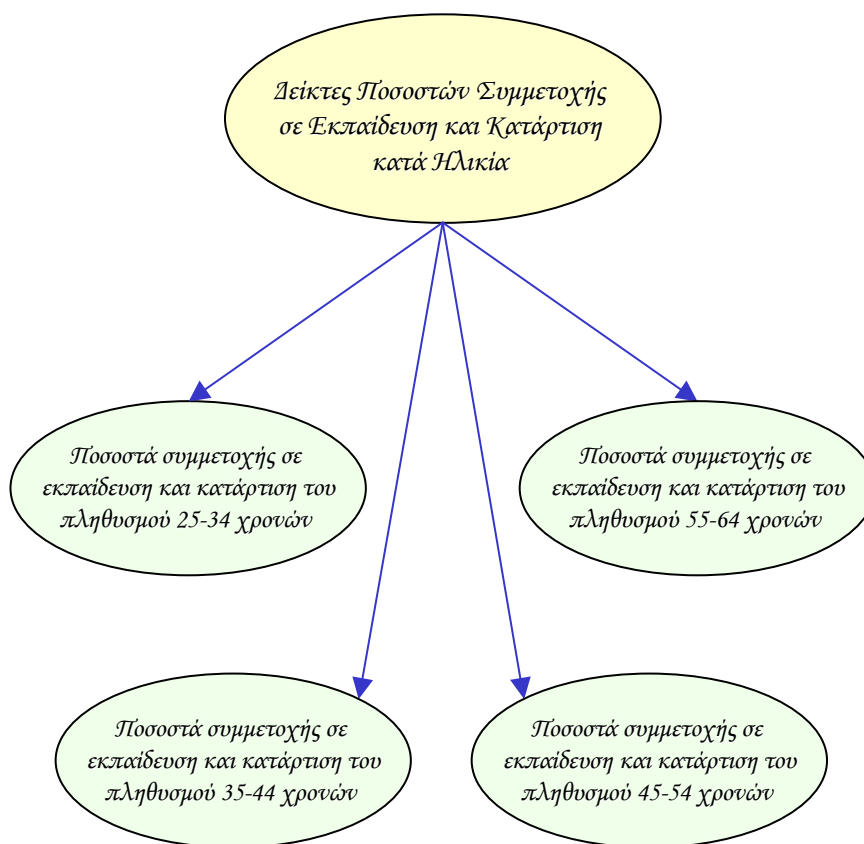

Οι δείκτες των ποσοστών συμμετοχής σε εκπαίδευση και κατάρτιση του πληθυσμού στις διάφορες ηλικίες υπολογίζονται τόσο για το σύνολο όσο και για τους άνδρες και τις γυναίκες. Επίσης, εξετάζεται το χάσμα το οποίο παρατηρείται στον κάθε δείκτη μεταξύ των δύο φύλων.

Τα στοιχεία και οι πληροφορίες που παρουσιάζονται για κάθε δείκτη αφορούν την περιγραφή του και την πηγή πληροφοριών, τα στοιχεία που αξιοποιήθηκαν στον υπολογισμό του, σύγκριση με τα αντίστοιχα στοιχεία των κρατών μελών της Ευρωπαϊκής Ένωσης όπου υπάρχουν καθώς και την απόκλιση που προκύπτει μεταξύ της Κύπρου και του μέσου όρου της Ευρωπαϊκής Ένωσης.

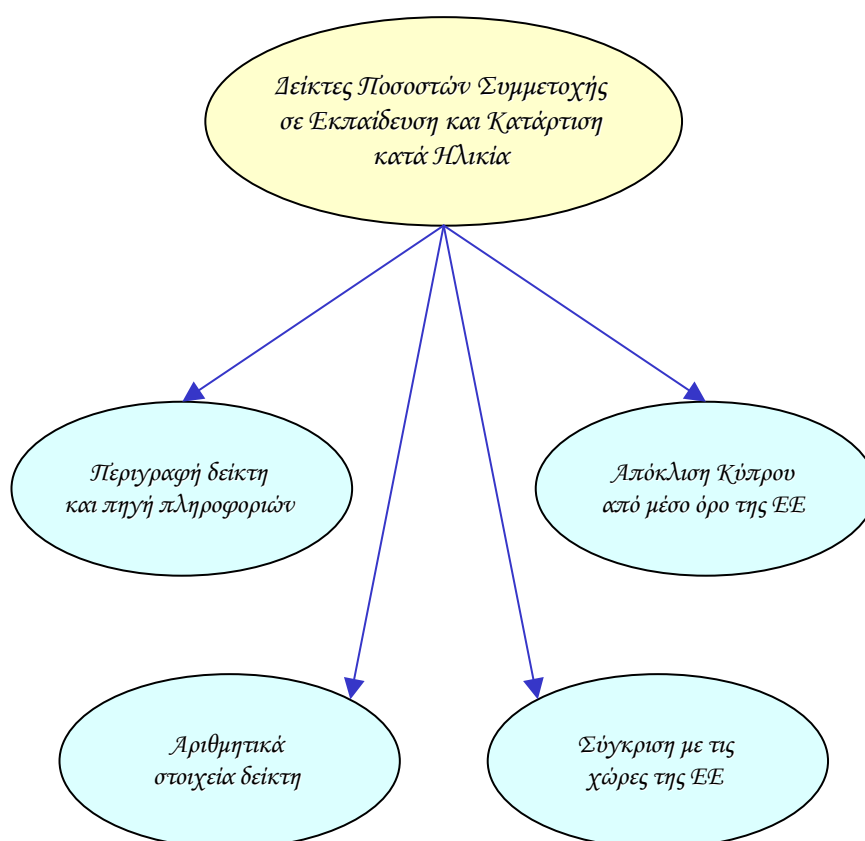



## Ποσοστό συμμετοχής σε εκπαίδευση και κατάρτιση του πληθυσμού 25-34 χρονών - σύνολο

### Περιγραφή δείκτη και πηγή πληροφοριών

Το ποσοστό συμμετοχής σε εκπαίδευση και κατάρτιση του πληθυσμού 25-34 χρονών υπολογίζεται με τη διαίρεση των συμμετοχών σε εκπαίδευση και κατάρτιση του πληθυσμού 25-34 χρονών με τον πληθυσμό της ίδιας ηλικιακής ομάδας. Οι συμμετοχές σε εκπαίδευση και κατάρτιση αφορούν τις 4 τελευταίες εβδομάδες πριν τη διεξαγωγή της συνέντευξης.

$$\text{Ποσοστό συμμετοχής} = \frac{\text{Συμμετοχές σε εκπαίδευση και κατάρτιση του πληθυσμού 25-34 χρονών}}{\text{Πληθυσμός 25-34 χρονών}} \times 100$$

Η πηγή πληροφοριών είναι η Έρευνα Εργατικού Δυναμικού που διεξάγεται από τη Στατιστική Υπηρεσία και αφορά το δεύτερο τρίμηνο του κάθε χρόνου.

### Συμμετοχές σε εκπαίδευση και κατάρτιση του πληθυσμού 25-34 χρονών

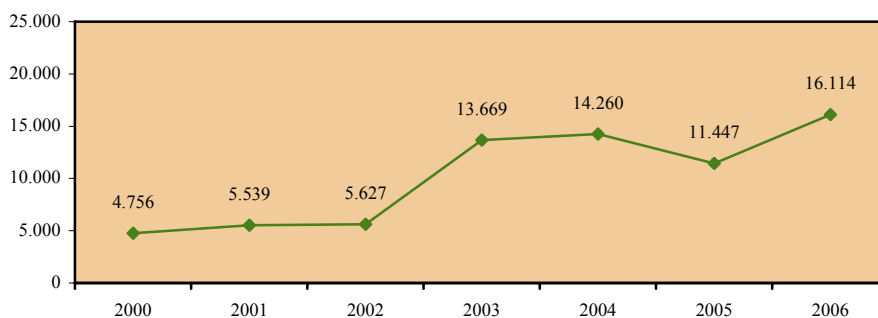

### Πληθυσμός 25-34 χρονών

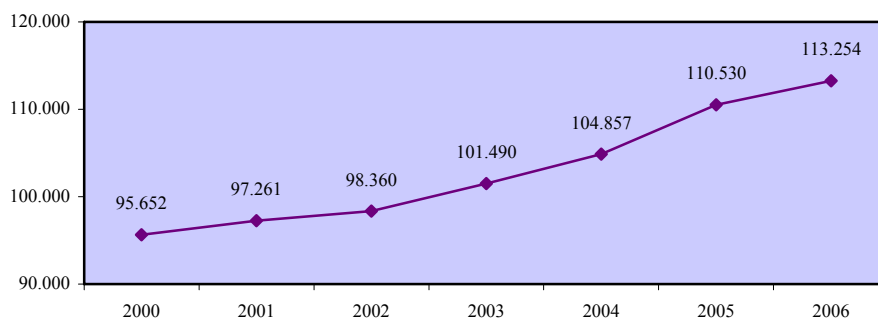

**Ποσοστό συμμετοχής σε εκπαίδευση και κατάρτιση  
του πληθυσμού 25-34 χρονών - σύνολο**

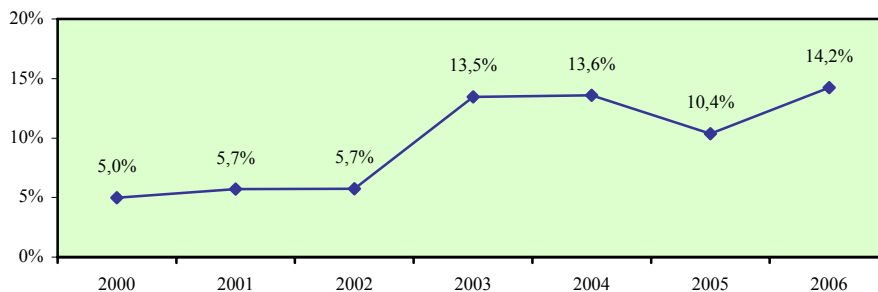

**Σύγκριση με τις χώρες της Ευρωπαϊκής Ένωσης**

	EU	AT	BE	CY	CZ	DE	DK	EE	EL	ES	FI	FR	HU
<b>2000</b>	13,6	14,0	10,6	5,0	:	12,6	30,0	11,4	3,3	11,5	26,6	6,5	7,2
<b>2001</b>	13,6	13,6	12,0	5,7	:	12,7	26,9	10,5	4,0	10,9	28,5	6,3	7,6
<b>2002</b>	13,7	13,9	10,1	5,7	9,2	14,2	29,4	10,7	3,6	10,9	29,8	6,2	8,0
<b>2003</b>	15,4	21,1	12,8	13,5	8,8	13,9	35,8	13,8	6,8	12,0	35,7	12,1	12,2
<b>2004</b>	16,5	18,1	14,0	13,6	10,3	16,0	37,9	13,8	4,9	11,2	35,1	12,3	10,6
<b>2005</b>	17,3	21,9	13,8	10,4	10,3	:	38,8	12,2	4,8	19,5	35,1	12,3	9,9

	IE	IT	LT	LU	LV	MT	NL	PL	PT	SE	SI	SK	UK
<b>2000</b>	:	12,5	5,9	7,9	:	9,2	24,1	9,9	8,2	28,4	:		25,5
<b>2001</b>	:	12,1	7,8	8,9	:	7,8	24,9	9,9	8,6	24,8	17,2	:	26,4
<b>2002</b>	10,5	11,3	7,5	11,9	14,5	7,1	24,7	9,6	7,9	24,7	20,4	11,6	27,4
<b>2003</b>	12,7	11,3	8,9	9,2	14,8	8,0	25,9	11,4	9,6	40,9	29,2	7,3	26,5
<b>2004</b>	10,3	13,5	13,8	14,7	16,6	7,9	26,5	12,0	10,5	39,0	32,4	7,3	34,5
<b>2005</b>	11,2	12,3	12,6	14,7	13,5	7,5	26,1	11,4	11,0	40,0	31,7	8,3	34,5

**Απόκλιση Κύπρου από μέσο όρο Ευρωπαϊκής Ένωσης**

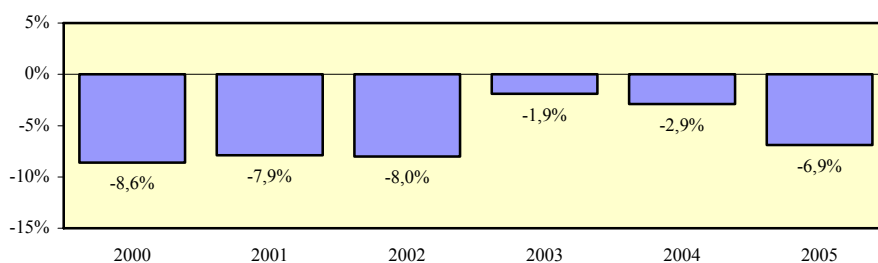

## Ποσοστό συμμετοχής σε εκπαίδευση και κατάρτιση του πληθυσμού 25-34 χρονών - άνδρες

### Περιγραφή δείκτη και πηγή πληροφοριών

Το ποσοστό συμμετοχής σε εκπαίδευση και κατάρτιση του ανδρικού πληθυσμού 25-34 χρονών υπολογίζεται με τη διαίρεση των συμμετοχών σε εκπαίδευση και κατάρτιση του ανδρικού πληθυσμού 25-34 χρονών με τον ανδρικό πληθυσμό της ίδιας ηλικιακής ομάδας. Οι συμμετοχές σε εκπαίδευση και κατάρτιση αφορούν τις 4 τελευταίες εβδομάδες πριν τη διεξαγωγή της συνέντευξης.

$$\text{Ποσοστό συμμετοχής} = \frac{\text{Συμμετοχές σε εκπαίδευση και κατάρτιση του ανδρικού πληθυσμού 25-34 χρονών}}{\text{Ανδρικός πληθυσμός 25-34 χρονών}} \times 100$$

Η πηγή πληροφοριών είναι η Έρευνα Εργατικού Δυναμικού που διεξάγεται από τη Στατιστική Υπηρεσία και αφορά το δεύτερο τρίμηνο του κάθε χρόνου.

### Συμμετοχές σε εκπαίδευση και κατάρτιση του ανδρικού πληθυσμού 25-34 χρονών

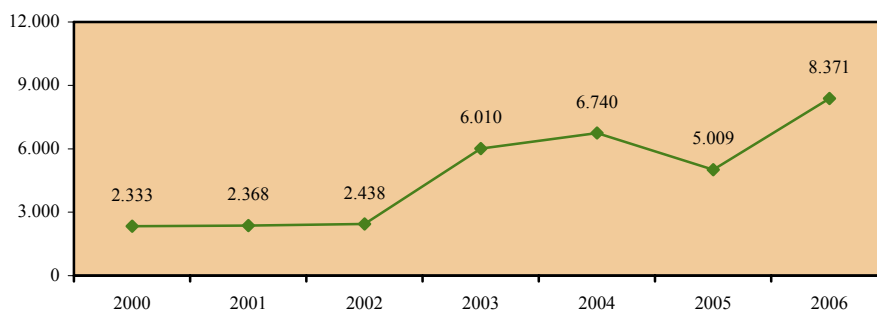

### Ανδρικός πληθυσμός 25-34 χρονών

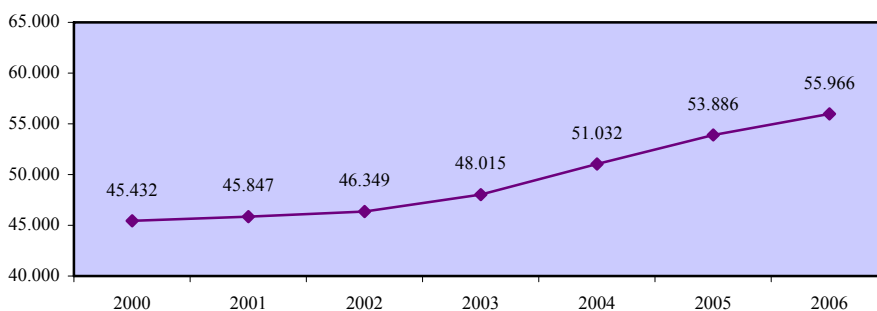

**Ποσοστό συμμετοχής σε εκπαίδευση και κατάρτιση  
του πληθυσμού 25-34 χρονών - άνδρες**

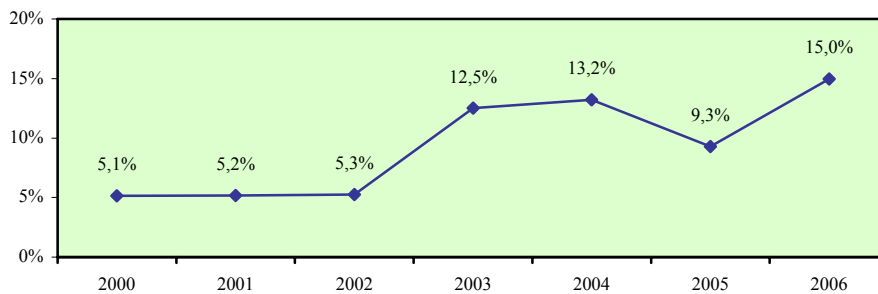

**Σύγκριση με τις χώρες της Ευρωπαϊκής Ένωσης**

	EU	AT	BE	CY	CZ	DE	DK	EE	EL	ES	FI	FR	HU
<b>2000</b>	13,5	15,2	11,7	5,1	:	14,3	27,2	7,2	3,2	10,8	26,0	6,4	6,5
<b>2001</b>	13,2	14,4	13,0	5,2	:	14,6	26,9	8,3	4,3	9,8	27,0	5,9	6,3
<b>2002</b>	13,4	14,4	9,6	5,3	9,9	16,2	27,2	7,4	3,7	10,2	28,0	5,8	7,1
<b>2003</b>	14,8	21,3	12,5	12,5	8,5	15,6	34,6	11,7	6,7	11,4	34,5	11,5	11,0
<b>2004</b>	15,7	18,3	14,1	13,2	10,1	17,8	35,2	11,8	4,7	10,4	32,9	12,1	9,0
<b>2005</b>	16,6	21,8	13,7	9,3	9,5	:	38,3	8,4	5,0	18,2	33,7	12,2	8,5

	IE	IT	LT	LU	LV	MT	NL	PL	PT	SE	SI	SK	UK
<b>2000</b>	:	12,2	4,2	9,7	:	10,8	27,3	9,5	8,2	26,3	15,2	:	23,5
<b>2001</b>	:	11,7	5,5	11,1	:	9,3	27,3	9,5	8,2	23,2	15,2	:	23,6
<b>2002</b>	9,5	10,8	4,6	12,3	10,4	7,7	26,9	9,4	7,0	23,7	19,3	11,4	24,8
<b>2003</b>	11,6	10,3	5,8	9,5	11,2	8,9	26,8	10,2	9,1	39,0	27,7	7,4	24,0
<b>2004</b>	9,0	12,4	11,0	15,0	13,4	9,4	27,6	10,2	9,9	36,5	31,6	6,4	30,6
<b>2005</b>	9,6	11,2	9,9	15,0	11,3	9,2	27,8	10,5	10,7	37,2	29,0	8,2	30,6

**Απόκλιση Κύπρου από μέσο όρο Ευρωπαϊκής Ένωσης**

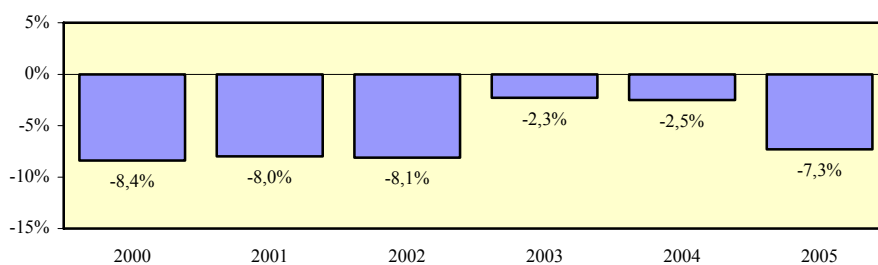

## Ποσοστό συμμετοχής σε εκπαίδευση και κατάρτιση του πληθυσμού 25-34 χρονών - γυναίκες

### Περιγραφή δείκτη και πηγή πληροφοριών

Το ποσοστό συμμετοχής σε εκπαίδευση και κατάρτιση του γυναικείου πληθυσμού 25-34 χρονών υπολογίζεται με τη διαίρεση των συμμετοχών σε εκπαίδευση και κατάρτιση του γυναικείου πληθυσμού 25-34 χρονών με το γυναικείο πληθυσμό της ίδιας ηλικιακής ομάδας. Οι συμμετοχές σε εκπαίδευση και κατάρτιση αφορούν τις 4 τελευταίες εβδομάδες πριν τη διεξαγωγή της συνέντευξης.

$$\text{Ποσοστό συμμετοχής} = \frac{\text{Συμμετοχές σε εκπαίδευση και κατάρτιση του γυναικείου πληθυσμού 25-34 χρονών}}{\text{Γυναικείος πληθυσμός 25-34 χρονών}} \times 100$$

Η πηγή πληροφοριών είναι η Έρευνα Εργατικού Δυναμικού που διεξάγεται από τη Στατιστική Υπηρεσία και αφορά το δεύτερο τρίμηνο του κάθε χρόνου.

### Συμμετοχές σε εκπαίδευση και κατάρτιση του γυναικείου πληθυσμού 25-34 χρονών

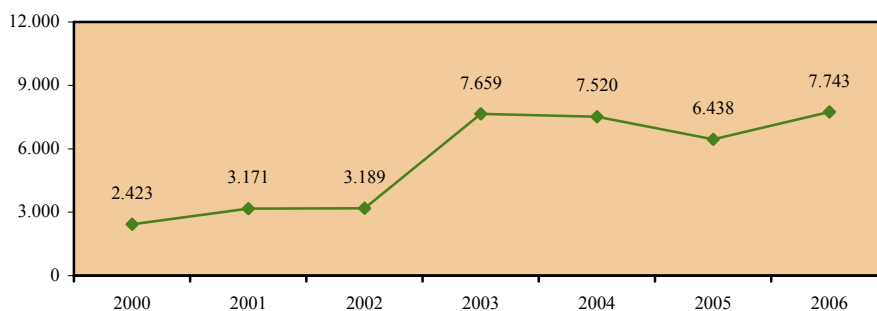

### Γυναικείος πληθυσμός 25-34 χρονών

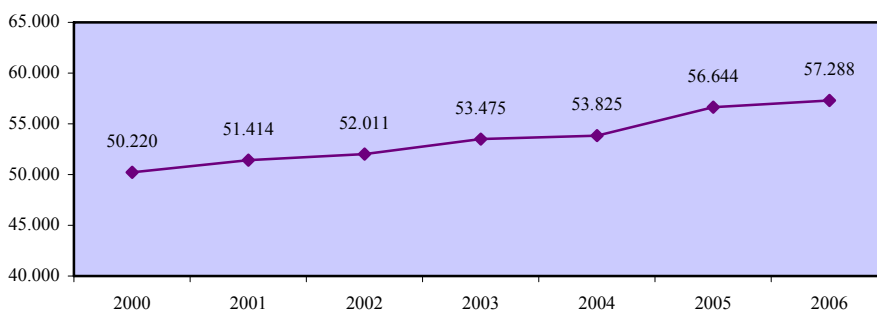

**Ποσοστό συμμετοχής σε εκπαίδευση και κατάρτιση  
του πληθυσμού 25-34 χρονών - γυναίκες**

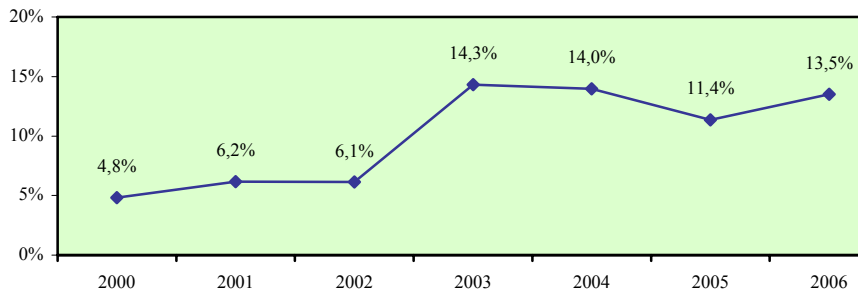

**Σύγκριση με τις χώρες της Ευρωπαϊκής Ένωσης**

	EU	AT	BE	CY	CZ	DE	DK	EE	EL	ES	FI	FR	HU
<b>2000</b>	13,8	12,9	9,4	<b>4,8</b>	8,5	10,8	32,6	15,3	3,4	12,3	27,2	6,7	8,1
<b>2001</b>	13,9	12,8	11,0	<b>6,2</b>	8,5	10,7	26,9	12,6	3,8	12,0	30,0	6,7	8,9
<b>2002</b>	14,1	13,5	10,6	<b>6,1</b>	8,5	12,1	31,5	14,0	3,6	11,7	31,8	6,6	8,9
<b>2003</b>	16,0	20,9	13,0	<b>14,3</b>	9,1	12,1	37,0	16,0	6,9	12,6	37,0	12,8	13,4
<b>2004</b>	17,3	18,0	13,9	<b>14,0</b>	10,5	14,2	40,7	15,7	5,1	12,0	37,4	12,5	12,2
<b>2005</b>	18,0	22,0	13,8	<b>11,4</b>	11,2	:	39,4	16,0	4,6	20,9	36,5	12,4	11,4

	IE	IT	LT	LU	LV	MT	NL	PL	PT	SE	SI	SK	UK
<b>2000</b>	:	12,9	7,5	6,0	18,6	7,5	20,8	10,4	8,1	30,5	19,5	11,7	27,5
<b>2001</b>	:	12,6	10,1	6,6	18,6	6,2	22,6	10,4	8,9	26,5	19,5	11,7	29,0
<b>2002</b>	11,5	11,9	10,3	11,5	18,6	6,5	22,5	9,8	8,8	25,6	21,5	11,7	29,8
<b>2003</b>	13,9	12,3	11,9	8,9	18,4	7,1	25,1	12,6	10,2	42,9	30,9	7,1	28,8
<b>2004</b>	11,6	14,6	16,6	14,3	20,0	6,5	25,4	13,9	11,1	41,6	33,2	8,3	38,2
<b>2005</b>	12,8	13,4	15,4	14,3	15,7	:	24,4	12,4	11,3	43,0	34,4	8,4	38,2

**Απόκλιση Κύπρου από μέσο όρο Ευρωπαϊκής Ένωσης**

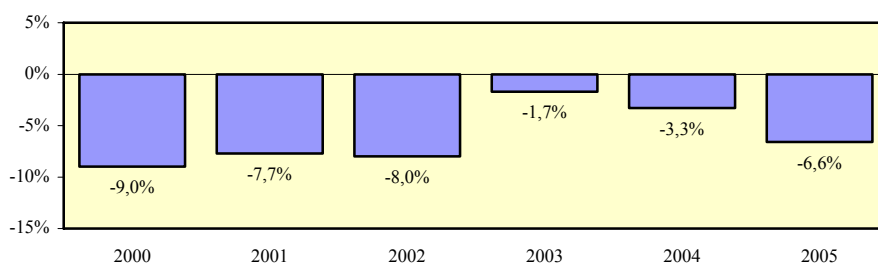

## Χάσμα ποσοστών συμμετοχής σε εκπαίδευση και κατάρτιση ανδρών και γυναικών 25-34 χρονών

### Περιγραφή δείκτη και πηγή πληροφοριών

Το χάσμα ποσοστών συμμετοχής σε εκπαίδευση και κατάρτιση ανδρών και γυναικών 25-34 χρονών υπολογίζεται με την αφαίρεση του ποσοστού συμμετοχής σε εκπαίδευση και κατάρτιση του γυναικείου πληθυσμού 25-34 χρονών από το αντίστοιχο ποσοστό συμμετοχής για τους άνδρες.

$$\text{Χάσμα} = \% \text{ Συμμετοχής ανδρών} - \% \text{ Συμμετοχής γυναικών}$$

Η πηγή πληροφοριών είναι η Έρευνα Εργατικού Δυναμικού που διεξάγεται από τη Στατιστική Υπηρεσία και αφορά το δεύτερο τρίμηνο του κάθε χρόνου.

### Ποσοστό συμμετοχής σε εκπαίδευση και κατάρτιση του πληθυσμού 25-34 χρονών - άνδρες

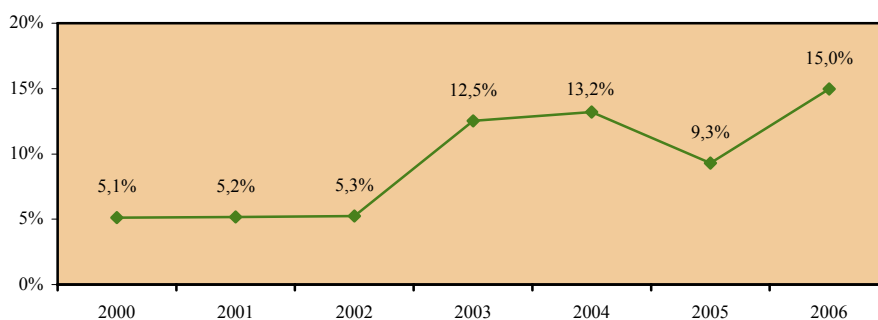

### Ποσοστό συμμετοχής σε εκπαίδευση και κατάρτιση του πληθυσμού 25-34 χρονών - γυναίκες

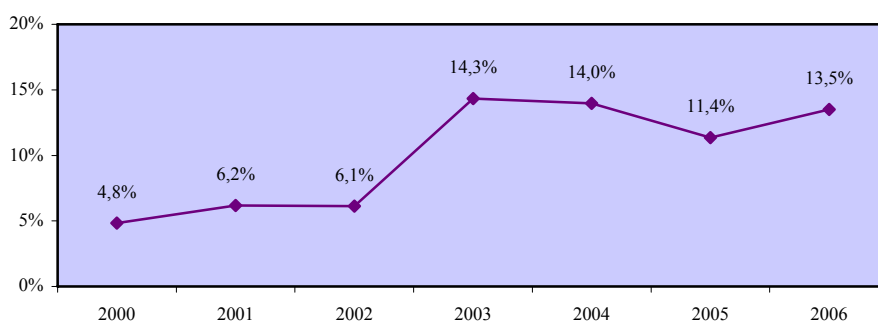

### Χάσμα ποσοστών συμμετοχής σε εκπαίδευση και κατάρτιση ανδρών και γυναικών 25-34 χρονών

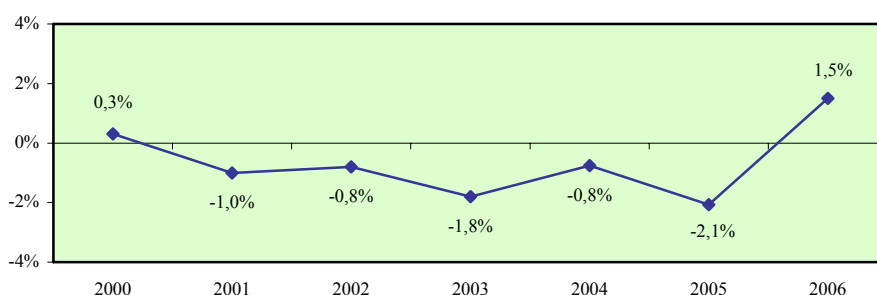

### Σύγκριση με τις χώρες της Ευρωπαϊκής Ένωσης

	EU	AT	BE	CY	CZ	DE	DK	EE	EL	ES	FI	FR	HU
2000	-0,3	2,3	2,3	0,3	:	3,5	-5,4	-8,1	-0,2	-1,5	-1,2	-0,3	-1,6
2001	-0,7	1,6	2,0	-1,0	:	3,9	0,0	-4,3	0,5	-2,2	-3,0	-0,8	-2,6
2002	-0,7	0,9	-1,0	-0,8	1,4	4,1	-4,3	-6,6	0,1	-1,5	-3,8	-0,8	-1,8
2003	-1,2	0,4	-0,5	-1,8	-0,6	3,5	-2,4	-4,3	-0,2	-1,2	-2,5	-1,3	-2,4
2004	-1,6	0,3	0,2	-0,8	-0,4	3,6	-5,5	-3,9	-0,4	-1,6	-4,5	-0,4	-3,2
2005	-1,4	-0,2	-0,1	-2,1	-1,7	:	-1,1	-7,6	0,4	-2,7	-2,8	-0,2	-2,9

	IE	IT	LT	LU	LV	MT	NL	PL	PT	SE	SI	SK	UK
2000	:	-0,7	-3,3	3,7	:	3,3	6,5	-0,9	0,1	-4,2	-4,3	:	-4,0
2001	:	-0,9	-4,6	4,5	:	3,1	4,7	-0,9	-0,7	-3,3	-4,3	:	-5,4
2002	-2,0	-1,1	-5,7	0,8	-8,2	1,2	4,4	-0,4	-1,8	-1,9	-2,2	-0,3	-5,0
2003	-2,3	-2,0	-6,1	0,6	-7,2	1,8	1,7	-2,4	-1,1	-3,9	-3,2	0,3	-4,8
2004	-2,6	-2,2	-5,6	0,7	-6,6	2,9	2,2	-3,7	-1,2	-5,1	-1,6	-1,9	-7,6
2005	-3,2	-2,2	-5,5	0,7	-4,4	9,2	3,4	-1,9	-0,6	-5,8	-5,4	-0,2	-7,6

### Απόκλιση Κύπρου από μέσο όρο Ευρωπαϊκής Ένωσης

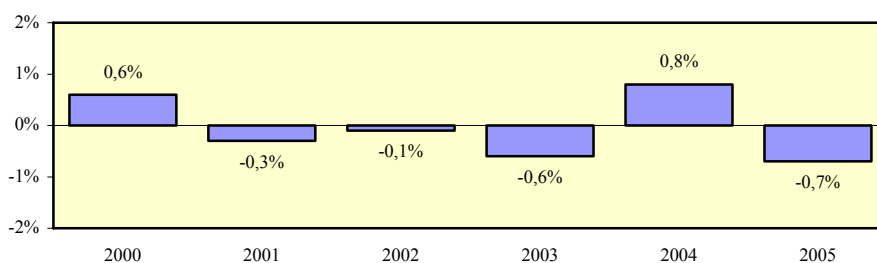



## Ποσοστό συμμετοχής σε εκπαίδευση και κατάρτιση του πληθυσμού 35-44 χρονών - σύνολο

### Περιγραφή δείκτη και πηγή πληροφοριών

Το ποσοστό συμμετοχής σε εκπαίδευση και κατάρτιση του πληθυσμού 35-44 χρονών υπολογίζεται με τη διαίρεση των συμμετοχών σε εκπαίδευση και κατάρτιση του πληθυσμού 35-44 χρονών με τον πληθυσμό της ίδιας ηλικιακής ομάδας. Οι συμμετοχές σε εκπαίδευση και κατάρτιση αφορούν τις 4 τελευταίες εβδομάδες πριν τη διεξαγωγή της συνέντευξης.

$$\text{Ποσοστό συμμετοχής} = \frac{\text{Συμμετοχές σε εκπαίδευση και κατάρτιση του πληθυσμού 35-44 χρονών}}{\text{Πληθυσμός 35-44 χρονών}} \times 100$$

Η πηγή πληροφοριών είναι η Έρευνα Εργατικού Δυναμικού που διεξάγεται από τη Στατιστική Υπηρεσία και αφορά το δεύτερο τρίμηνο του κάθε χρόνου.

### Συμμετοχές σε εκπαίδευση και κατάρτιση του πληθυσμού 35-44 χρονών

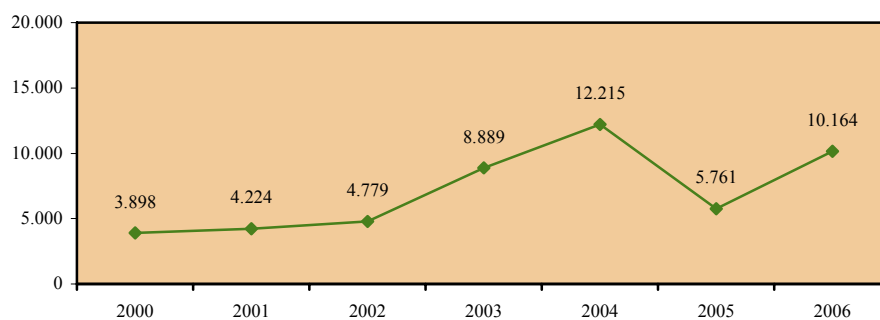

### Πληθυσμός 35-44 χρονών

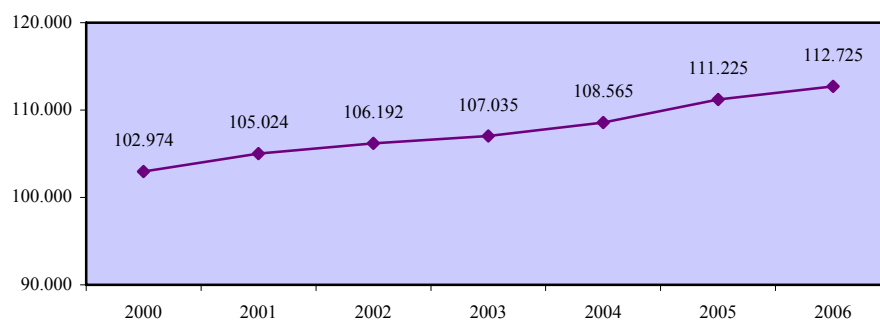

**Ποσοστό συμμετοχής σε εκπαίδευση και κατάρτιση  
του πληθυσμού 35-44 χρονών - σύνολο**

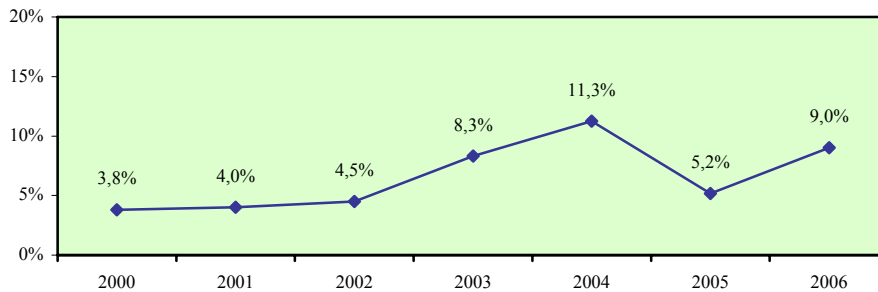

**Σύγκριση με τις χώρες της Ευρωπαϊκής Ένωσης**

	EU	AT	BE	CY	CZ	DE	DK	EE	EL	ES	FI	FR	HU
<b>2000</b>	7,8	8,4	7,6	3,8	:	4,7	21,7	6,6	0,4	3,4	22,0	2,5	2,9
<b>2001</b>	7,8	8,4	8,4	4,0	:	4,7	19,2	4,3	0,6	3,4	21,5	2,4	2,5
<b>2002</b>	7,8	7,5	7,3	4,5	6,4	5,2	17,7	5,0	0,5	3,6	20,6	2,3	2,8
<b>2003</b>	9,3	12,8	9,4	8,3	6,3	5,5	25,9	5,2	1,8	4,6	27,3	7,9	6,3
<b>2004</b>	10,6	13,1	10,9	11,3	7,2	7,0	27,6	5,5	1,5	3,7	26,4	8,5	4,5
<b>2005</b>	11,2	14,8	11,1	5,2	6,4	:	27,4	5,2	1,1	11,8	27,2	8,5	4,0

	IE	IT	LT	LU	LV	MT	NL	PL	PT	SE	SI	SK	UK
<b>2000</b>	:	3,9	2,3	5,3	:	3,9	17,1	4,6	2,8	22,6	7,1	:	22,9
<b>2001</b>	:	3,5	3,1	6,0	:	6,0	17,7	4,6	2,3	18,2	7,1	:	23,5
<b>2002</b>	8,4	3,1	2,9	9,6	8,6	5,2	18,0	3,8	1,8	19,8	8,8	9,0	24,3
<b>2003</b>	10,3	3,0	4,1	7,1	7,4	4,0	19,5	4,8	2,2	35,8	15,5	5,1	22,8
<b>2004</b>	7,5	6,0	5,5	10,1	9,2	6,0	19,0	5,2	4,1	34,1	18,1	4,4	31,1
<b>2005</b>	8,3	5,4	5,7	10,1	7,4	8,1	17,8	4,3	3,6	35,9	18,7	4,3	31,1

**Απόκλιση Κύπρου από μέσο όρο Ευρωπαϊκής Ένωσης**

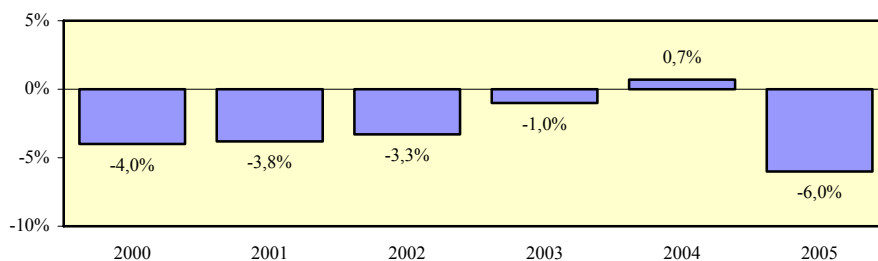

## Ποσοστό συμμετοχής σε εκπαίδευση και κατάρτιση του πληθυσμού 35-44 χρονών - άνδρες

### Περιγραφή δείκτη και πηγή πληροφοριών

Το ποσοστό συμμετοχής σε εκπαίδευση και κατάρτιση του ανδρικού πληθυσμού 35-44 χρονών υπολογίζεται με τη διαίρεση των συμμετοχών σε εκπαίδευση και κατάρτιση του ανδρικού πληθυσμού 35-44 χρονών με τον ανδρικό πληθυσμό της ίδιας ηλικιακής ομάδας. Οι συμμετοχές σε εκπαίδευση και κατάρτιση αφορούν τις 4 τελευταίες εβδομάδες πριν τη διεξαγωγή της συνέντευξης.

$$\text{Ποσοστό συμμετοχής} = \frac{\text{Συμμετοχές σε εκπαίδευση και κατάρτιση του ανδρικού πληθυσμού 35-44 χρονών}}{\text{Ανδρικός πληθυσμός 35-44 χρονών}} \times 100$$

Η πηγή πληροφοριών είναι η Έρευνα Εργατικού Δυναμικού που διεξάγεται από τη Στατιστική Υπηρεσία και αφορά το δεύτερο τρίμηνο του κάθε χρόνου.

### Συμμετοχές σε εκπαίδευση και κατάρτιση του ανδρικού πληθυσμού 35-44 χρονών

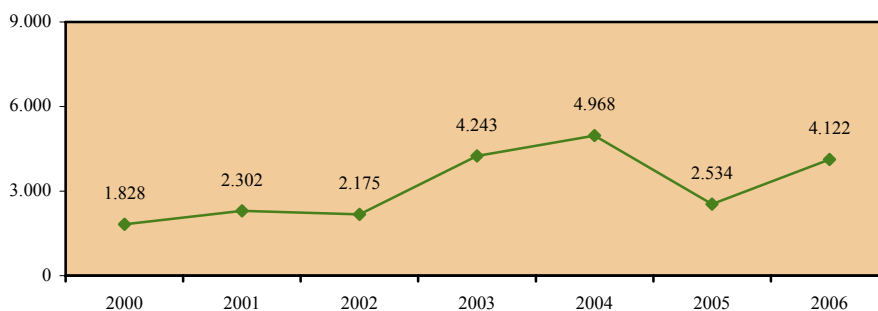

### Ανδρικός πληθυσμός 35-44 χρονών

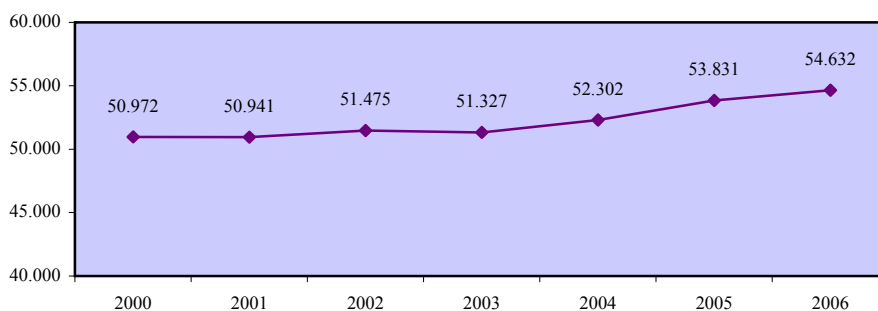

**Ποσοστό συμμετοχής σε εκπαίδευση και κατάρτιση  
του πληθυσμού 35-44 χρονών - άνδρες**

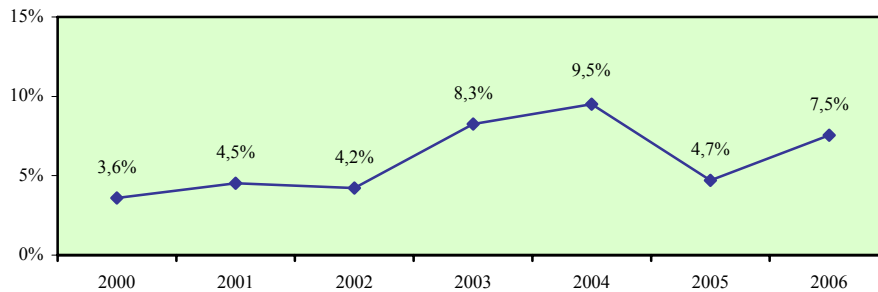

**Σύγκριση με τις χώρες της Ευρωπαϊκής Ένωσης**

	EU	AT	BE	CY	CZ	DE	DK	EE	EL	ES	FI	FR	HU
<b>2000</b>	7,1	9,6	8,3	3,6	:	4,5	18,7	3,6	0,3	2,9	19,0	2,1	2,2
<b>2001</b>	6,9	8,7	8,1	4,5	:	4,7	17,4	3,2	0,6	2,9	18,8	2,0	1,9
<b>2002</b>	6,8	7,6	7,6	4,2	5,8	4,8	15,6	3,4	0,6	3,1	17,5	1,7	1,9
<b>2003</b>	8,3	12,8	9,3	8,3	5,6	5,4	24,1	3,9	1,8	4,1	22,2	7,7	5,0
<b>2004</b>	9,5	12,3	11,0	9,5	6,7	7,0	23,8	3,7	1,4	3,2	22,4	8,6	3,2
<b>2005</b>	10,0	13,4	11,3	4,7	5,6	:	23,5	:	1,0	11,0	23,2	7,8	2,9

	IE	IT	LT	LU	LV	MT	NL	PL	PT	SE	SI	SK	UK
<b>2000</b>	:	4,0	1,1	5,8	:	5,5	18,0	3,5	2,3	19,5	6,1	:	20,1
<b>2001</b>	:	3,4	1,6	5,4	:	8,3	18,5	3,5	1,6	15,2	6,1	:	19,8
<b>2002</b>	7,0	2,9	1,7	11,5	4,0	5,0	18,2	2,9	1,3	16,0	8,5	7,9	20,6
<b>2003</b>	8,5	2,6	3,3	7,4	4,6	4,0	19,1	4,0	1,7	31,8	13,1	4,5	18,6
<b>2004</b>	6,3	5,7	4,3	10,2	4,4	7,5	18,4	4,3	3,4	29,2	13,9	3,4	26,3
<b>2005</b>	6,9	4,8	3,9	10,2	4,0	7,3	17,4	2,8	3,5	31,1	17,1	3,7	26,3

**Απόκλιση Κύπρου από μέσο όρο Ευρωπαϊκής Ένωσης**

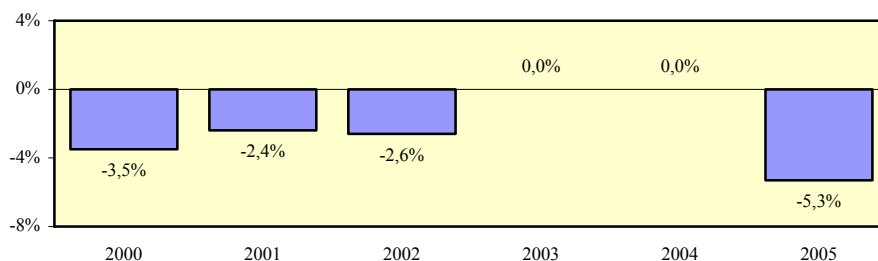

## Ποσοστό συμμετοχής σε εκπαίδευση και κατάρτιση του πληθυσμού 35-44 χρονών - γυναίκες

### Περιγραφή δείκτη και πηγή πληροφοριών

Το ποσοστό συμμετοχής σε εκπαίδευση και κατάρτιση του γυναικείου πληθυσμού 35-44 χρονών υπολογίζεται με τη διαίρεση των συμμετοχών σε εκπαίδευση και κατάρτιση του γυναικείου πληθυσμού 35-44 χρονών με το γυναικείο πληθυσμό της ίδιας ηλικιακής ομάδας. Οι συμμετοχές σε εκπαίδευση και κατάρτιση αφορούν τις 4 τελευταίες εβδομάδες πριν τη διεξαγωγή της συνέντευξης.

$$\text{Ποσοστό συμμετοχής} = \frac{\text{Συμμετοχές σε εκπαίδευση και κατάρτιση του γυναικείου πληθυσμού 35-44 χρονών}}{\text{Γυναικείος πληθυσμός 35-44 χρονών}} \times 100$$

Η πηγή πληροφοριών είναι η Έρευνα Εργατικού Δυναμικού που διεξάγεται από τη Στατιστική Υπηρεσία και αφορά το δεύτερο τρίμηνο του κάθε χρόνου.

### Συμμετοχές σε εκπαίδευση και κατάρτιση του γυναικείου πληθυσμού 35-44 χρονών

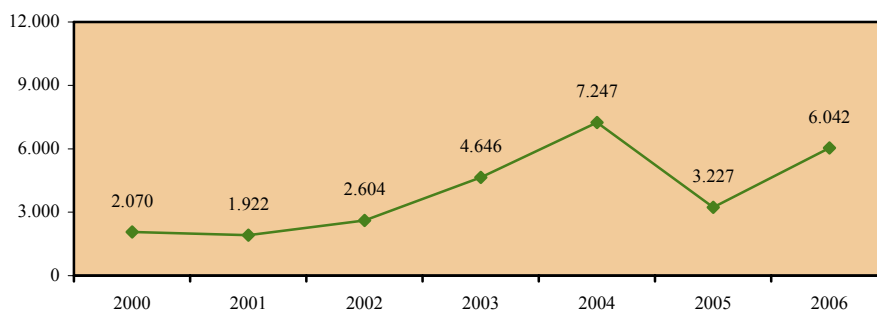

### Γυναικείος πληθυσμός 35-44 χρονών

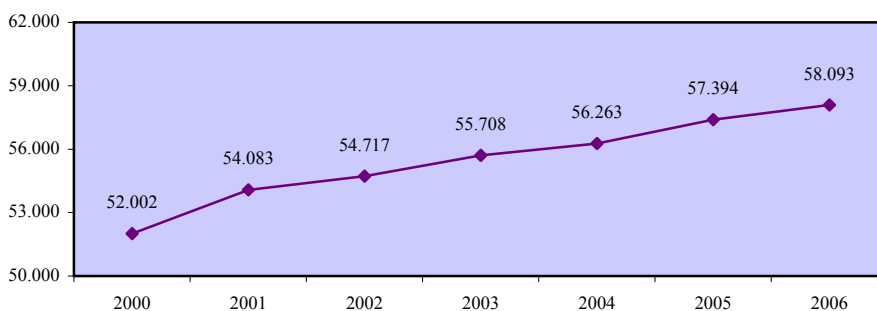

**Ποσοστό συμμετοχής σε εκπαίδευση και κατάρτιση  
του πληθυσμού 35-44 χρονών - γυναίκες**

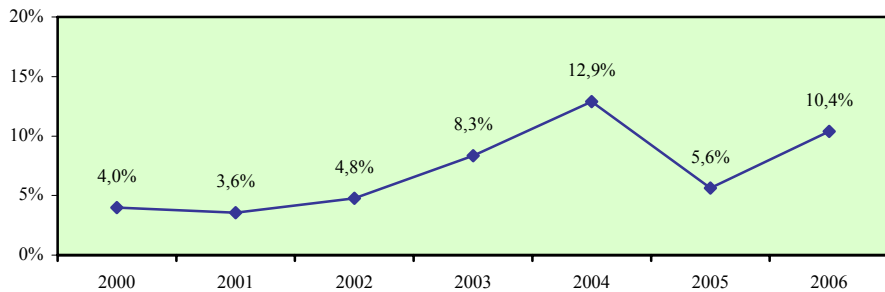

**Σύγκριση με τις χώρες της Ευρωπαϊκής Ένωσης**

	EU	AT	BE	CY	CZ	DE	DK	EE	EL	ES	FI	FR	HU
<b>2000</b>	8,5	7,2	7,0	4,0	:	4,8	25,0	9,5	0,5	4,0	25,1	2,9	3,6
<b>2001</b>	8,6	8,2	8,7	3,6	:	4,7	21,1	5,3	0,6	3,9	24,3	2,7	3,0
<b>2002</b>	8,8	7,4	6,9	4,8	7,0	5,6	19,8	6,4	0,5	4,2	23,8	2,9	3,7
<b>2003</b>	10,3	12,9	9,6	8,3	7,0	5,6	27,9	6,4	1,9	5,2	32,5	8,0	7,5
<b>2004</b>	11,6	13,9	10,8	12,9	7,6	7,0	31,5	7,0	1,7	4,2	30,5	8,4	5,7
<b>2005</b>	12,4	16,3	11,0	5,6	7,2	:	31,5	8,0	1,3	12,7	31,4	9,2	5,0

	IE	IT	LT	LU	LV	MT	NL	PL	PT	SE	SI	SK	UK
<b>2000</b>	:	3,8	3,5	4,9	:	2,5	16,2	5,7	3,2	25,8	8,1	:	25,6
<b>2001</b>	:	3,5	4,4	6,7	:	3,7	17,0	5,7	3,0	21,3	8,1	:	27,1
<b>2002</b>	9,8	3,2	4,0	7,5	12,9	5,4	17,8	4,7	2,3	23,8	9,1	10,1	28,0
<b>2003</b>	12,1	3,4	5,0	6,9	10,1	4,0	20,0	5,6	2,7	40,0	17,8	5,7	27,0
<b>2004</b>	8,6	6,2	6,5	10,1	13,7	4,7	19,5	6,1	4,7	39,2	22,3	5,4	35,6
<b>2005</b>	9,7	6,0	7,4	10,1	10,7	8,9	18,2	5,8	3,7	40,9	20,3	4,9	35,6

**Απόκλιση Κύπρου από μέσο όρο Ευρωπαϊκής Ένωσης**

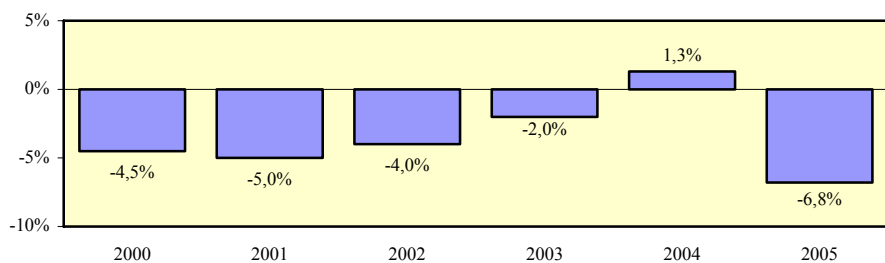

## Χάσμα ποσοστών συμμετοχής σε εκπαίδευση και κατάρτιση ανδρών και γυναικών 35-44 χρονών

### Περιγραφή δείκτη και πηγή πληροφοριών

Το χάσμα ποσοστών συμμετοχής σε εκπαίδευση και κατάρτιση ανδρών και γυναικών 35-44 χρονών υπολογίζεται με την αφαίρεση του ποσοστού συμμετοχής σε εκπαίδευση και κατάρτιση του γυναικείου πληθυσμού 35-44 χρονών από το αντίστοιχο ποσοστό συμμετοχής για τους άνδρες.

$$\text{Χάσμα} = \% \text{ Συμμετοχής ανδρών} - \% \text{ Συμμετοχής γυναικών}$$

Η πηγή πληροφοριών είναι η Έρευνα Εργατικού Δυναμικού που διεξάγεται από τη Στατιστική Υπηρεσία και αφορά το δεύτερο τρίμηνο του κάθε χρόνου.

### Ποσοστό συμμετοχής σε εκπαίδευση και κατάρτιση του πληθυσμού 35-44 χρονών - άνδρες

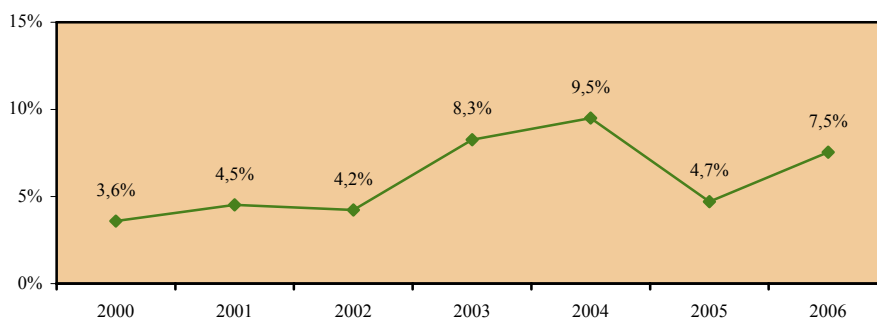

### Ποσοστό συμμετοχής σε εκπαίδευση και κατάρτιση του πληθυσμού 35-44 χρονών - γυναίκες

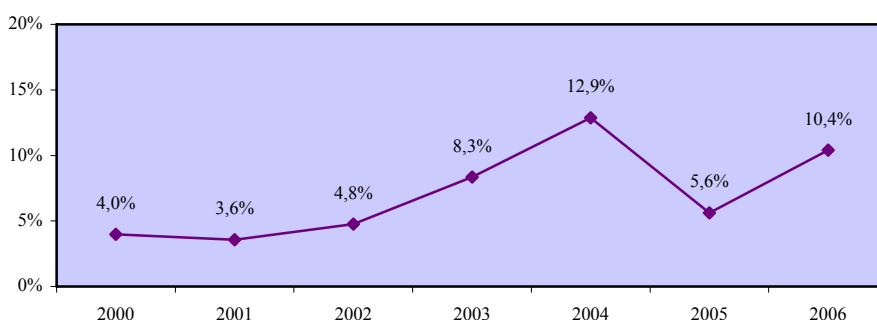

### Χάσμα ποσοστών συμμετοχής σε εκπαίδευση και κατάρτιση ανδρών και γυναικών 35-44 χρονών

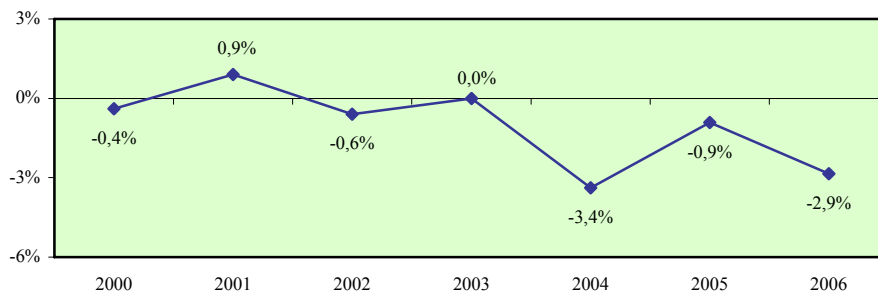

### Σύγκριση με τις χώρες της Ευρωπαϊκής Ένωσης

	EU	AT	BE	CY	CZ	DE	DK	EE	EL	ES	FI	FR	HU
<b>2000</b>	-1,4	2,4	1,3	-0,4	:	-0,3	-6,3	-5,9	-0,2	-1,1	-6,1	-0,8	-1,4
<b>2001</b>	-1,7	0,5	-0,6	<b>0,9</b>	:	0,0	-3,7	-2,1	0,0	-1,0	-5,5	-0,7	-1,1
<b>2002</b>	-2,0	0,2	0,7	-0,6	-1,2	-0,8	-4,2	-3,0	0,1	-1,1	-6,3	-1,2	-1,8
<b>2003</b>	-2,0	-0,1	-0,3	<b>0,0</b>	-1,4	-0,2	-3,8	-2,5	-0,1	-1,1	-10,3	-0,3	-2,5
<b>2004</b>	-2,1	-1,6	0,2	-3,4	-0,9	0,0	-7,7	-3,3	-0,3	-1,0	-8,1	0,2	-2,5
<b>2005</b>	-2,4	-2,9	0,3	-0,9	-1,6	:	-8,0	:	-0,3	-1,7	-8,2	-1,4	-2,1

	IE	IT	LT	LU	LV	MT	NL	PL	PT	SE	SI	SK	UK
<b>2000</b>	:	0,2	-2,4	0,9	:	3,0	1,8	-2,2	-0,9	-6,3	-2,0	:	-5,5
<b>2001</b>	:	-0,1	-2,8	-1,3	:	4,6	1,5	-2,2	-1,4	-6,1	-2,0	:	-7,3
<b>2002</b>	-2,8	-0,3	-2,3	4,0	-8,9	-0,4	0,4	-1,8	-1,0	-7,8	-0,6	-2,2	-7,4
<b>2003</b>	-3,6	-0,8	-1,7	0,5	-5,5	0,0	-0,9	-1,6	-1,0	-8,2	-4,7	-1,2	-8,4
<b>2004</b>	-2,3	-0,5	-2,2	0,1	-9,3	2,8	-1,1	-1,8	-1,3	-10,0	-8,4	-2,0	-9,3
<b>2005</b>	-2,8	-1,2	-3,5	0,1	-6,7	-1,6	-0,8	-3,0	-0,2	-9,8	-3,2	-1,2	-9,3

### Απόκλιση Κύπρου από μέσο όρο Ευρωπαϊκής Ένωσης

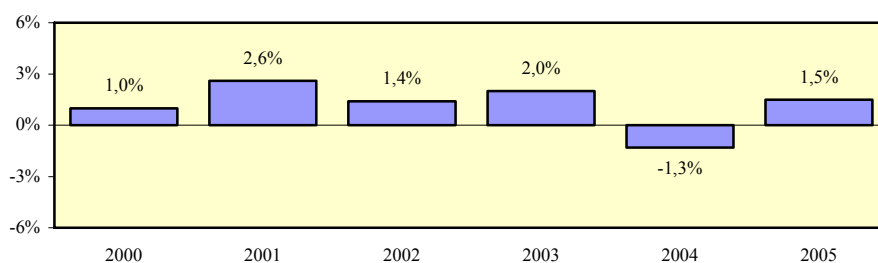



## Ποσοστό συμμετοχής σε εκπαίδευση και κατάρτιση του πληθυσμού 45-54 χρονών - σύνολο

### Περιγραφή δείκτη και πηγή πληροφοριών

Το ποσοστό συμμετοχής σε εκπαίδευση και κατάρτιση του πληθυσμού 45-54 χρονών υπολογίζεται με τη διαίρεση των συμμετοχών σε εκπαίδευση και κατάρτιση του πληθυσμού 45-54 χρονών με τον πληθυσμό της ίδιας ηλικιακής ομάδας. Οι συμμετοχές σε εκπαίδευση και κατάρτιση αφορούν τις 4 τελευταίες εβδομάδες πριν τη διεξαγωγή της συνέντευξης.

$$\text{Ποσοστό συμμετοχής} = \frac{\text{Συμμετοχές σε εκπαίδευση και κατάρτιση του πληθυσμού 45-54 χρονών}}{\text{Πληθυσμός 45-54 χρονών}} \times 100$$

Η πηγή πληροφοριών είναι η Έρευνα Εργατικού Δυναμικού που διεξάγεται από τη Στατιστική Υπηρεσία και αφορά το δεύτερο τρίμηνο του κάθε χρόνου.

### Συμμετοχές σε εκπαίδευση και κατάρτιση του πληθυσμού 45-54 χρονών

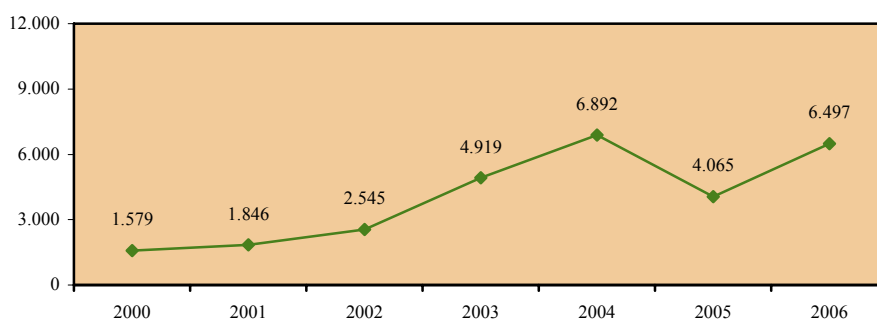

### Πληθυσμός 45-54 χρονών

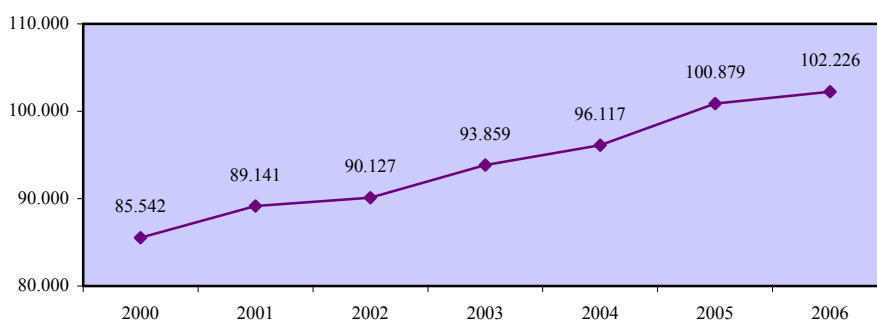

**Ποσοστό συμμετοχής σε εκπαίδευση και κατάρτιση  
του πληθυσμού 45-54 χρονών - σύνολο**

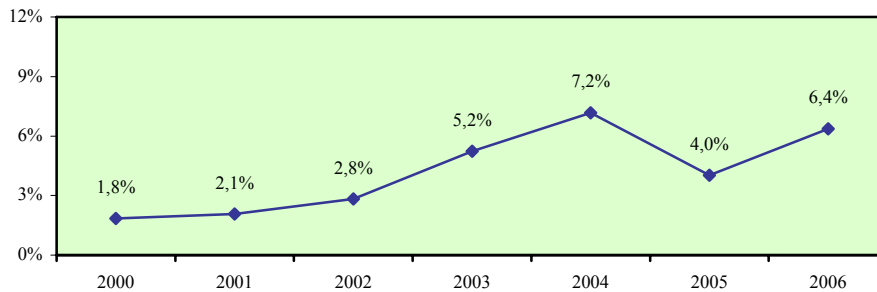

**Σύγκριση με τις χώρες της Ευρωπαϊκής Ένωσης**

	EU	AT	BE	CY	CZ	DE	DK	EE	EL	ES	FI	FR	HU
<b>2000</b>	5,7	6,0	5,4	1,8	:	2,7	18,2	3,8	0,2	1,5	19,4	1,0	1,3
<b>2001</b>	5,7	6,5	5,3	2,1	:	2,9	14,4	4,2	0,3	1,6	17,6	1,2	1,0
<b>2002</b>	5,6	5,0	5,0	2,8	4,8	3,3	16,1	3,1	0,2	1,6	16,4	1,3	1,1
<b>2003</b>	7,1	9,8	7,3	5,2	3,9	3,8	23,1	2,7	0,9	2,3	22,9	6,2	3,2
<b>2004</b>	8,1	9,8	8,3	7,2	4,7	5,2	25,8	3,7	0,7	2,1	22,2	6,6	2,0
<b>2005</b>	8,5	11,4	9,4	4,0	4,0	:	23,9	4,1	0,7	8,4	23,4	6,3	1,6

	IE	IT	LT	LU	LV	MT	NL	PL	PT	SE	SI	SK	UK
<b>2000</b>	:	2,7	1,8	3,7	:	3,4	11,0	2,1	0,9	19,0	3,5	:	19,4
<b>2001</b>	:	2,3	2,0	3,3	:	2,5	12,5	2,1	1,0	14,7	3,5	:	20,3
<b>2002</b>	6,2	1,9	1,5	4,8	6,6	3,3	13,4	1,5	0,6	16,1	4,4	8,8	20,3
<b>2003</b>	8,1	2,3	2,9	5,2	5,9	3,2	14,1	2,2	1,2	33,5	9,3	3,8	19,9
<b>2004</b>	5,8	4,8	3,3	8,1	6,2	3,0	14,8	2,5	2,1	32,1	11,8	3,8	26,8
<b>2005</b>	6,3	4,2	4,1	8,1	5,5	4,5	14,2	2,1	1,6	33,7	11,6	3,9	26,8

**Απόκλιση Κύπρου από μέσο όρο Ευρωπαϊκής Ένωσης**

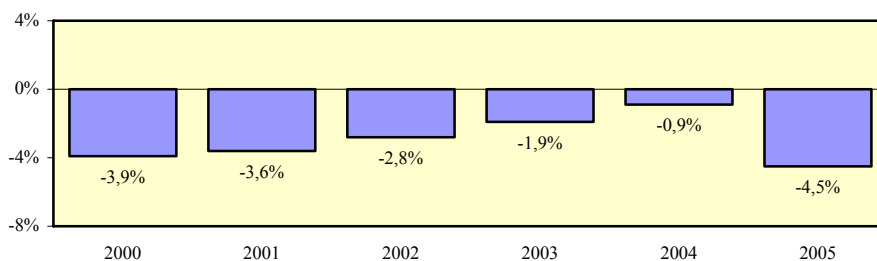

## Ποσοστό συμμετοχής σε εκπαίδευση και κατάρτιση του πληθυσμού 45-54 χρονών - άνδρες

### Περιγραφή δείκτη και πηγή πληροφοριών

Το ποσοστό συμμετοχής σε εκπαίδευση και κατάρτιση του ανδρικού πληθυσμού 45-54 χρονών υπολογίζεται με τη διαίρεση των συμμετοχών σε εκπαίδευση και κατάρτιση του ανδρικού πληθυσμού 45-54 χρονών με τον ανδρικό πληθυσμό της ίδιας ηλικιακής ομάδας. Οι συμμετοχές σε εκπαίδευση και κατάρτιση αφορούν τις 4 τελευταίες εβδομάδες πριν τη διεξαγωγή της συνέντευξης.

$$\text{Ποσοστό συμμετοχής} = \frac{\text{Συμμετοχές σε εκπαίδευση και κατάρτιση του ανδρικού πληθυσμού 45-54 χρονών}}{\text{Ανδρικός πληθυσμός 45-54 χρονών}} \times 100$$

Η πηγή πληροφοριών είναι η Έρευνα Εργατικού Δυναμικού που διεξάγεται από τη Στατιστική Υπηρεσία και αφορά το δεύτερο τρίμηνο του κάθε χρόνου.

### Συμμετοχές σε εκπαίδευση και κατάρτιση του ανδρικού πληθυσμού 45-54 χρονών

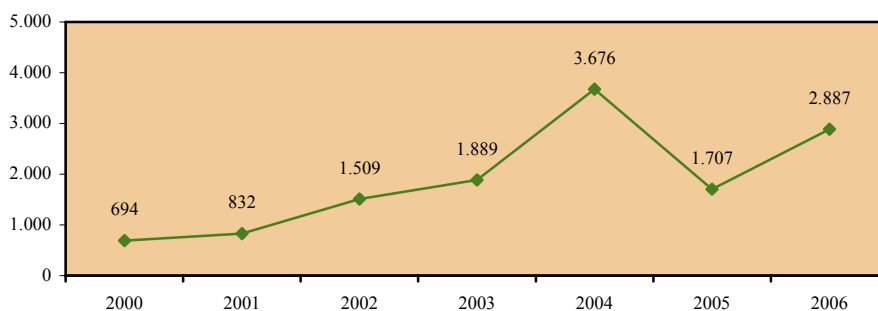

### Ανδρικός πληθυσμός 45-54 χρονών

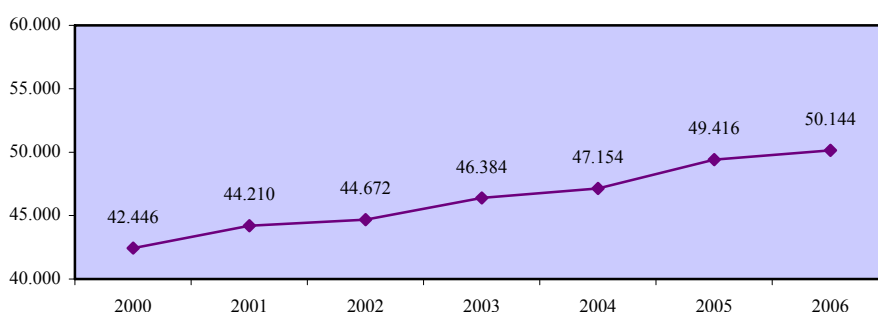

**Ποσοστό συμμετοχής σε εκπαίδευση και κατάρτιση  
του πληθυσμού 45-54 χρονών - άνδρες**

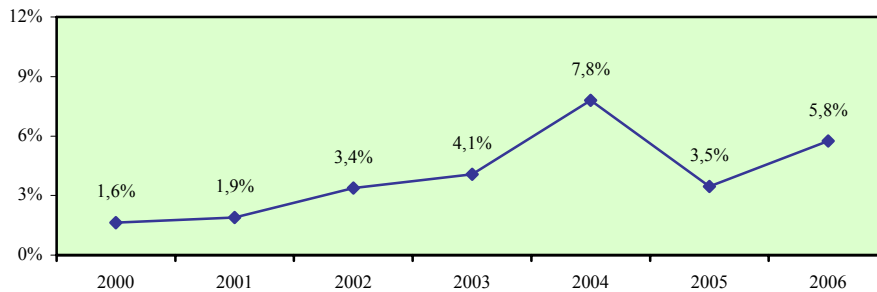

**Σύγκριση με τις χώρες της Ευρωπαϊκής Ένωσης**

	EU	AT	BE	CY	CZ	DE	DK	EE	EL	ES	FI	FR	HU
<b>2000</b>	4,9	6,4	6,3	1,6	:	2,6	15,2	3,4	0,2	1,3	16,6	0,8	1,1
<b>2001</b>	4,9	7,1	6,0	1,9	:	2,9	12,6	2,9	0,4	1,2	14,5	1,0	0,7
<b>2002</b>	4,8	4,6	5,5	3,4	4,7	3,0	13,7	1,6	0,1	1,5	12,6	1,1	0,8
<b>2003</b>	6,2	9,9	6,6	4,1	3,4	3,8	19,9	2,2	1,0	1,8	17,8	6,0	2,7
<b>2004</b>	7,0	9,2	8,3	7,8	3,8	4,8	20,8	2,9	0,8	1,7	17,2	6,2	1,5
<b>2005</b>	7,4	10,7	10,3	3,5	3,3	:	18,2	:	0,8	7,5	17,7	6,2	1,1

	IE	IT	LT	LU	LV	MT	NL	PL	PT	SE	SI	SK	UK
<b>2000</b>	:	2,9	1,7	4,4	:	4,1	10,7	2,0	0,9	16,4	3,7	:	15,2
<b>2001</b>	:	2,2	0,5	4,1	:	3,5	12,4	2,0	0,7	12,4	3,7	:	16,0
<b>2002</b>	4,7	1,9	1,8	6,7	3,6	4,7	12,9	1,5	0,2	12,0	4,1	7,8	15,9
<b>2003</b>	6,7	1,9	2,4	5,6	3,7	4,2	13,0	1,9	0,8	28,3	8,5	4,0	16,0
<b>2004</b>	4,4	4,7	1,3	7,6	3,2	2,7	13,5	1,9	1,8	26,9	10,1	3,1	21,9
<b>2005</b>	4,8	3,9	:	7,6	:	6,2	13,8	1,5	1,2	27,4	9,2	3,3	21,9

**Απόκλιση Κύπρου από μέσο όρο Ευρωπαϊκής Ένωσης**

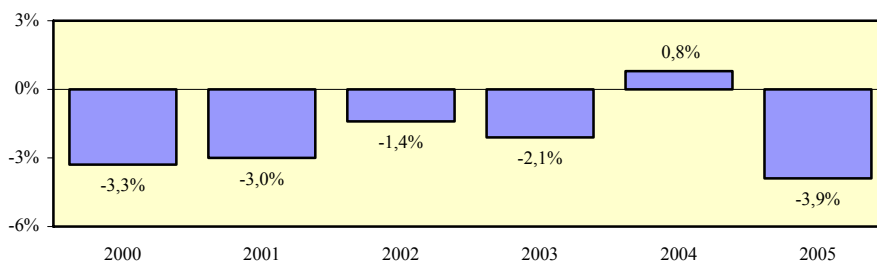

## Ποσοστό συμμετοχής σε εκπαίδευση και κατάρτιση του πληθυσμού 45-54 χρονών - γυναίκες

### Περιγραφή δείκτη και πηγή πληροφοριών

Το ποσοστό συμμετοχής σε εκπαίδευση και κατάρτιση του γυναικείου πληθυσμού 45-54 χρονών υπολογίζεται με τη διαίρεση των συμμετοχών σε εκπαίδευση και κατάρτιση του γυναικείου πληθυσμού 45-54 χρονών με το γυναικείο πληθυσμό της ίδιας ηλικιακής ομάδας. Οι συμμετοχές σε εκπαίδευση και κατάρτιση αφορούν τις 4 τελευταίες εβδομάδες πριν τη διεξαγωγή της συνέντευξης.

$$\text{Ποσοστό συμμετοχής} = \frac{\text{Συμμετοχές σε εκπαίδευση και κατάρτιση του γυναικείου πληθυσμού 45-54 χρονών}}{\text{Γυναικείος πληθυσμός 45-54 χρονών}} \times 100$$

Η πηγή πληροφοριών είναι η Έρευνα Εργατικού Δυναμικού που διεξάγεται από τη Στατιστική Υπηρεσία και αφορά το δεύτερο τρίμηνο του κάθε χρόνου.

### Συμμετοχές σε εκπαίδευση και κατάρτιση του γυναικείου πληθυσμού 45-54 χρονών

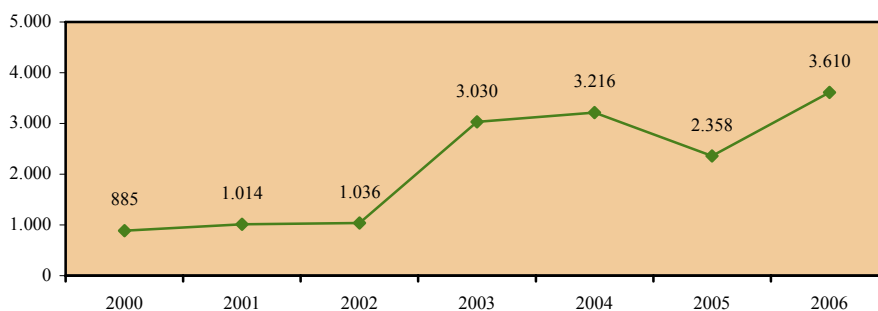

### Γυναικείος πληθυσμός 45-54 χρονών

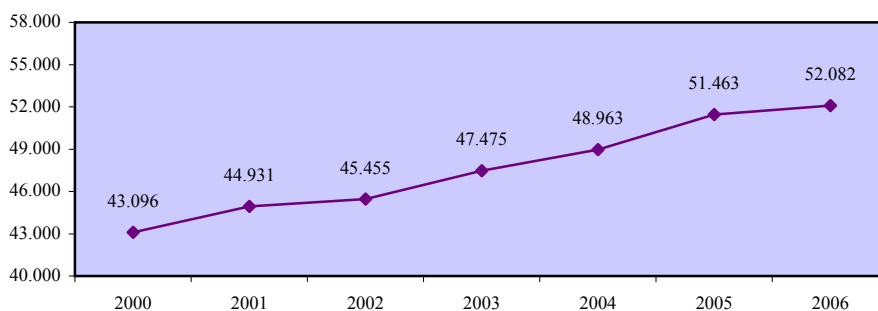

**Ποσοστό συμμετοχής σε εκπαίδευση και κατάρτιση  
του πληθυσμού 45-54 χρονών - γυναίκες**

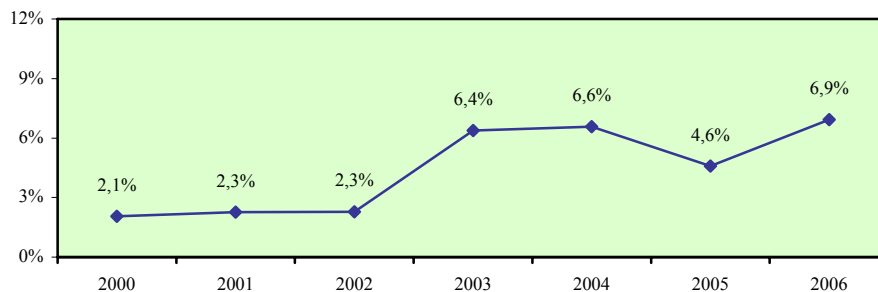

**Σύγκριση με τις χώρες της Ευρωπαϊκής Ένωσης**

	EU	AT	BE	CY	CZ	DE	DK	EE	EL	ES	FI	FR	HU
<b>2000</b>	6,4	5,6	4,4	2,1	:	2,8	21,1	4,0	0,2	1,8	22,3	1,3	1,5
<b>2001</b>	6,4	5,9	4,5	2,3	:	3,0	16,2	5,3	0,1	1,9	20,6	1,4	1,4
<b>2002</b>	6,4	5,5	4,5	2,3	4,9	3,6	18,6	4,5	0,2	1,8	20,3	1,5	1,3
<b>2003</b>	8,0	9,6	7,9	6,4	4,4	3,8	26,2	3,2	0,9	2,9	28,0	6,5	3,7
<b>2004</b>	9,1	10,4	8,3	6,6	5,5	5,5	30,9	4,4	0,6	2,5	27,3	6,9	2,4
<b>2005</b>	9,6	12,1	8,5	4,6	4,7	:	29,8	:	0,5	9,2	29,1	6,5	2,1

	IE	IT	LT	LU	LV	MT	NL	PL	PT	SE	SI	SK	UK
<b>2000</b>	:	2,6	1,9	3,0	9,1	2,7	11,4	2,2	0,9	21,6	3,4	:	23,4
<b>2001</b>	:	2,4	3,3	2,5	9,1	1,5	12,6	2,2	1,2	17,1	3,4	:	24,5
<b>2002</b>	7,8	1,9	1,2	2,9	9,1	1,8	13,8	1,6	1,0	20,4	4,7	9,7	24,6
<b>2003</b>	9,5	2,6	3,3	4,8	7,8	2,0	15,3	2,4	1,5	38,7	10,2	3,7	23,7
<b>2004</b>	7,1	5,0	5,1	8,6	8,8	2,8	16,1	3,0	2,3	37,4	13,7	4,4	31,5
<b>2005</b>	7,7	4,5	5,5	8,6	8,6	:	14,7	2,5	1,9	40,1	14,1	4,5	31,5

**Απόκλιση Κύπρου από μέσο όρο Ευρωπαϊκής Ένωσης**

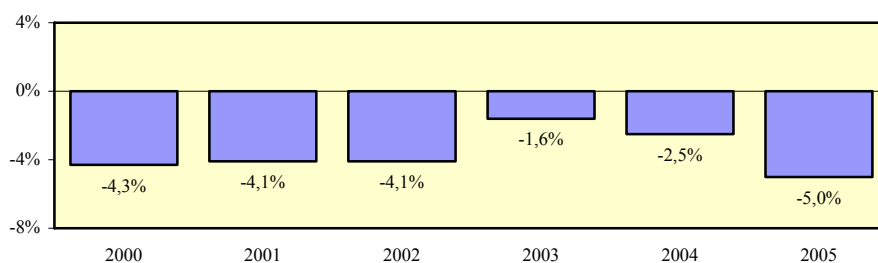

## Χάσμα ποσοστών συμμετοχής σε εκπαίδευση και κατάρτιση ανδρών και γυναικών 45-54 χρονών

### Περιγραφή δείκτη και πηγή πληροφοριών

Το χάσμα ποσοστών συμμετοχής σε εκπαίδευση και κατάρτιση ανδρών και γυναικών 45-54 χρονών υπολογίζεται με την αφαίρεση του ποσοστού συμμετοχής σε εκπαίδευση και κατάρτιση του γυναικείου πληθυσμού 45-54 χρονών από το αντίστοιχο ποσοστό συμμετοχής για τους άνδρες.

$$\text{Χάσμα} = \% \text{ Συμμετοχής ανδρών} - \% \text{ Συμμετοχής γυναικών}$$

Η πηγή πληροφοριών είναι η Έρευνα Εργατικού Δυναμικού που διεξάγεται από τη Στατιστική Υπηρεσία και αφορά το δεύτερο τρίμηνο του κάθε χρόνου.

### Ποσοστό συμμετοχής σε εκπαίδευση και κατάρτιση του πληθυσμού 45-54 χρονών - άνδρες

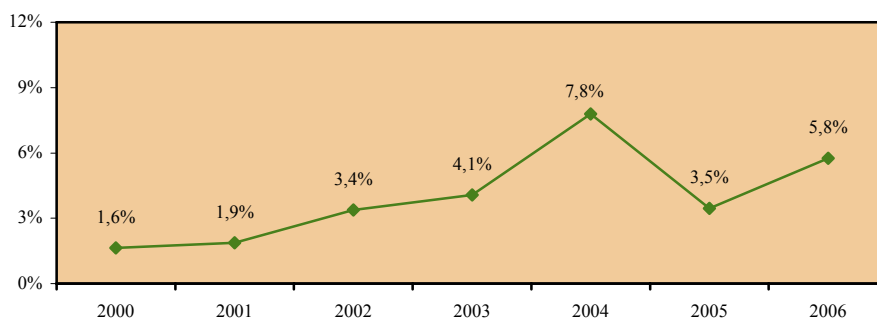

### Ποσοστό συμμετοχής σε εκπαίδευση και κατάρτιση του πληθυσμού 45-54 χρονών - γυναίκες

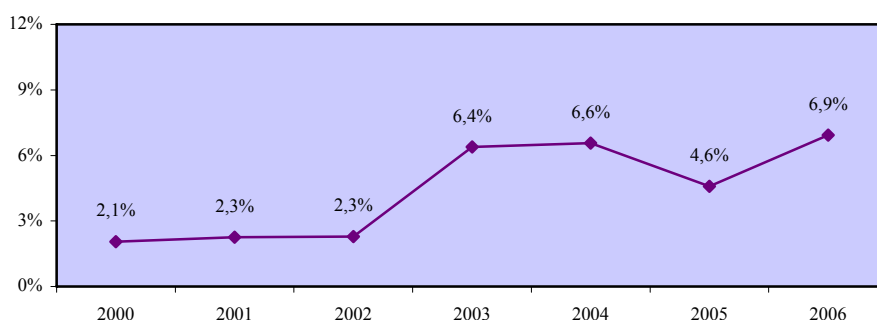

**Χάσμα ποσοστών συμμετοχής σε εκπαίδευση και κατάρτιση  
ανδρών και γυναικών 45-54 χρονών**

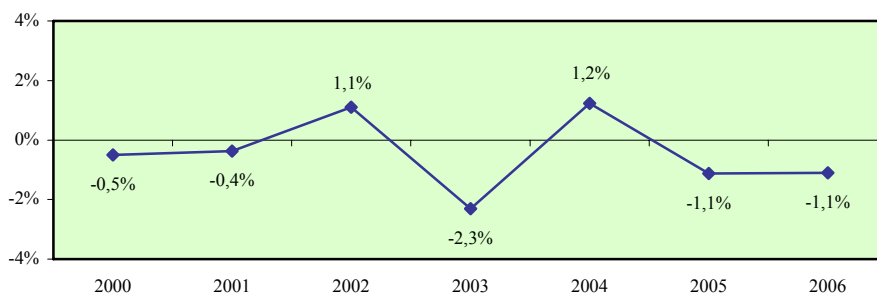

**Σύγκριση με τις χώρες της Ευρωπαϊκής Ένωσης**

	EU	AT	BE	CY	CZ	DE	DK	EE	EL	ES	FI	FR	HU
<b>2000</b>	-1,5	0,8	1,9	-0,5	:	-0,2	-5,9	-0,6	0,0	-0,5	-5,7	-0,5	-0,4
<b>2001</b>	-1,5	1,2	1,5	-0,4	:	-0,1	-3,6	-2,4	0,3	-0,7	-6,1	-0,4	-0,7
<b>2002</b>	-1,6	-0,9	1,0	1,1	-0,2	-0,6	-4,9	-2,9	-0,1	-0,3	-7,7	-0,4	-0,5
<b>2003</b>	-1,8	0,3	-1,3	-2,3	-1,0	0,0	-6,3	-1,0	0,1	-1,1	-10,2	-0,5	-1,0
<b>2004</b>	-2,1	-1,2	0,0	1,2	-1,7	-0,7	-10,1	-1,5	0,2	-0,8	-10,1	-0,7	-0,9
<b>2005</b>	-2,2	-1,4	1,8	-1,1	-1,4	:	-11,6	:	0,3	-1,7	-11,4	-0,3	-1,0

	IE	IT	LT	LU	LV	MT	NL	PL	PT	SE	SI	SK	UK
<b>2000</b>	:	0,3	-0,2	1,4	:	1,4	-0,7	-0,2	0,0	-5,2	0,3	:	-8,2
<b>2001</b>	:	-0,2	-2,8	1,6	:	2,0	-0,2	-0,2	-0,5	-4,7	0,3	:	-8,5
<b>2002</b>	-3,1	0,0	0,6	3,8	-5,5	2,9	-0,9	-0,1	-0,8	-8,4	-0,6	-1,9	-8,7
<b>2003</b>	-2,8	-0,7	-0,9	0,8	-4,1	2,2	-2,3	-0,5	-0,7	-10,4	-1,7	0,3	-7,7
<b>2004</b>	-2,7	-0,3	-3,8	-1,0	-5,6	-0,1	-2,6	-1,1	-0,5	-10,5	-3,6	-1,3	-9,6
<b>2005</b>	-2,9	-0,6	:	-1,0	:	:	-0,9	-1,0	-0,7	-12,7	-4,9	-1,2	-9,6

**Απόκλιση Κύπρου από μέσο όρο Ευρωπαϊκής Ένωσης**

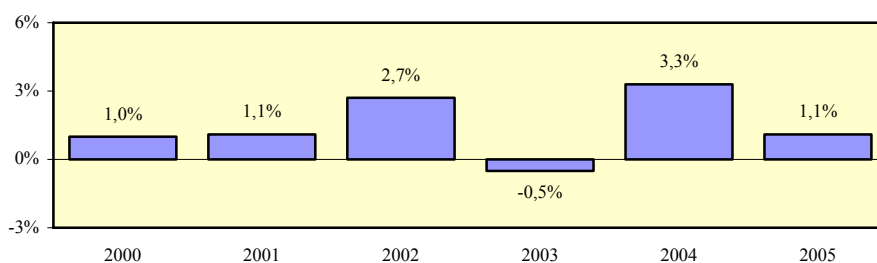



## Ποσοστό συμμετοχής σε εκπαίδευση και κατάρτιση του πληθυσμού 55-64 χρονών - σύνολο

### Περιγραφή δείκτη και πηγή πληροφοριών

Το ποσοστό συμμετοχής σε εκπαίδευση και κατάρτιση του πληθυσμού 55-64 χρονών υπολογίζεται με τη διαίρεση των συμμετοχών σε εκπαίδευση και κατάρτιση του πληθυσμού 55-64 χρονών με τον πληθυσμό της ίδιας ηλικιακής ομάδας. Οι συμμετοχές σε εκπαίδευση και κατάρτιση αφορούν τις 4 τελευταίες εβδομάδες πριν τη διεξαγωγή της συνέντευξης.

$$\text{Ποσοστό συμμετοχής} = \frac{\text{Συμμετοχές σε εκπαίδευση και κατάρτιση του πληθυσμού 55-64 χρονών}}{\text{Πληθυσμός 55-64 χρονών}} \times 100$$

Η πηγή πληροφοριών είναι η Έρευνα Εργατικού Δυναμικού που διεξάγεται από τη Στατιστική Υπηρεσία και αφορά το δεύτερο τρίμηνο του κάθε χρόνου.

### Συμμετοχές σε εκπαίδευση και κατάρτιση του πληθυσμού 55-64 χρονών

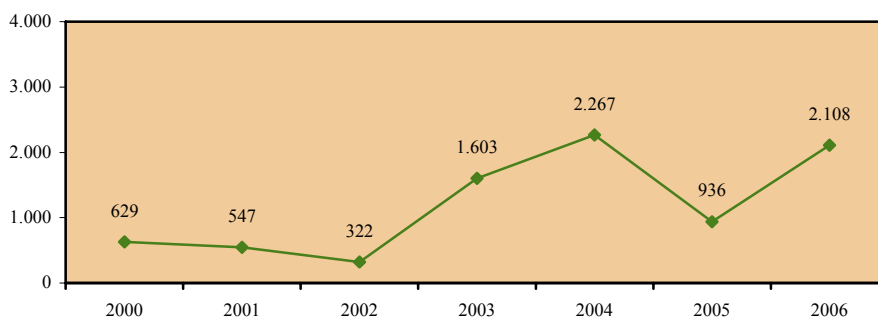

### Πληθυσμός 55-64 χρονών

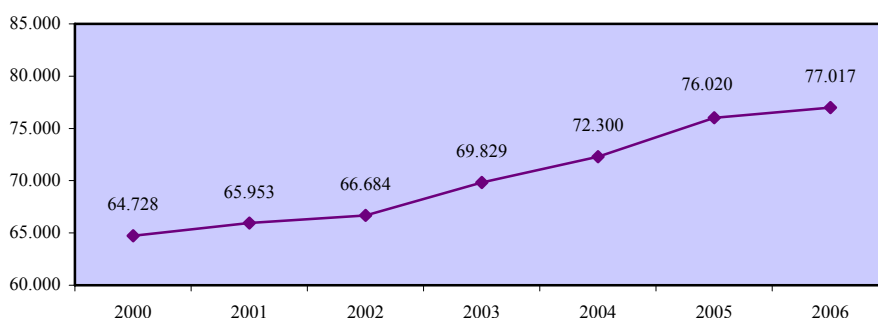

**Ποσοστό συμμετοχής σε εκπαίδευση και κατάρτιση  
του πληθυσμού 55-64 χρονών - σύνολο**

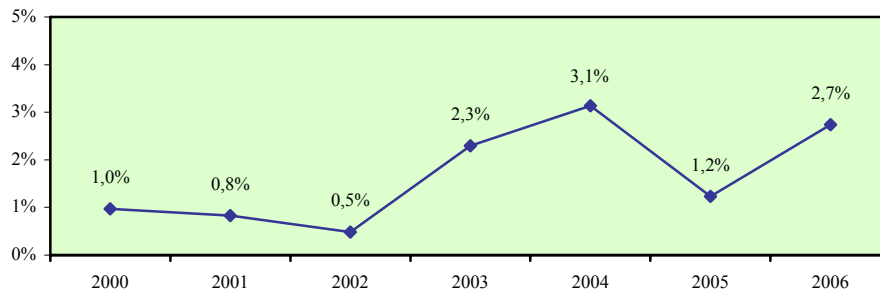

**Σύγκριση με τις χώρες της Ευρωπαϊκής Ένωσης**

	EU	AT	BE	CY	CZ	DE	DK	EE	EL	ES	FI	FR	HU
<b>2000</b>	2,8	2,8	2,2	1,0	:	1,0	11,0	1,2	:	0,7	8,3	0,4	0,3
<b>2001</b>	2,8	2,4	1,8	0,8	:	1,1	8,4	1,2	0,1	0,9	8,4	0,3	0,1
<b>2002</b>	3,1	1,9	2,8	0,5	2,4	1,2	9,3	1,3	:	0,8	8,5	0,4	0,2
<b>2003</b>	3,9	4,6	3,3	2,3	1,9	1,7	17,1	2,2	0,3	1,4	15,5	2,1	1,0
<b>2004</b>	4,8	5,9	3,6	3,1	2,1	2,4	18,7	3,3	0,4	1,2	15,2	2,6	0,3
<b>2005</b>	5,1	6,1	4,9	1,2	1,9	:	19,7	:	:	5,0	14,4	2,5	0,3

	IE	IT	LT	LU	LV	MT	NL	PL	PT	SE	SI	SK	UK
<b>2000</b>	:	0,9	0,3	0,8	:	1,0	6,4	0,6	0,3	13,9	0,9	:	12,5
<b>2001</b>	:	0,8	0,5	1,1	:	2,1	6,5	0,6	0,2	10,2	0,9	:	12,9
<b>2002</b>	3,0	0,7	0,5	2,0	2,0	1,3	6,5	0,4	0,2	11,3	1,1	5,3	13,9
<b>2003</b>	5,1	1,0	1,2	1,9	3,3	1,3	7,6	0,5	0,2	27,6	4,0	1,7	13,2
<b>2004</b>	3,5	1,9	2,4	3,3	3,1	3,0	7,4	0,9	0,6	27,1	7,2	1,4	21,1
<b>2005</b>	4,0	1,8	1,6	3,3	3,0	:	7,5	0,8	0,7	28,2	6,8	2,0	21,1

**Απόκλιση Κύπρου από μέσο όρο Ευρωπαϊκής Ένωσης**

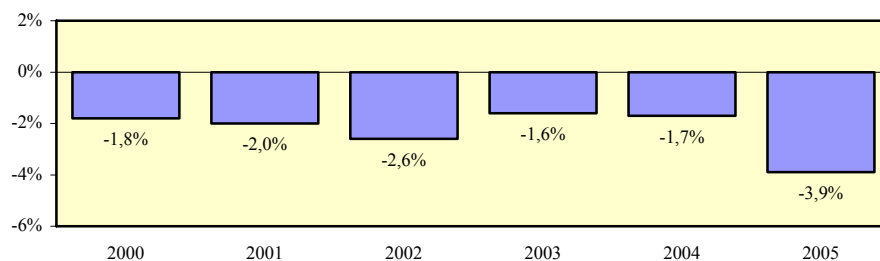

## Ποσοστό συμμετοχής σε εκπαίδευση και κατάρτιση του πληθυσμού 55-64 χρονών - άνδρες

### Περιγραφή δείκτη και πηγή πληροφοριών

Το ποσοστό συμμετοχής σε εκπαίδευση και κατάρτιση του ανδρικού πληθυσμού 55-64 χρονών υπολογίζεται με τη διαίρεση των συμμετοχών σε εκπαίδευση και κατάρτιση του ανδρικού πληθυσμού 55-64 χρονών με τον ανδρικό πληθυσμό της ίδιας ηλικιακής ομάδας. Οι συμμετοχές σε εκπαίδευση και κατάρτιση αφορούν τις 4 τελευταίες εβδομάδες πριν τη διεξαγωγή της συνέντευξης.

$$\text{Ποσοστό συμμετοχής} = \frac{\text{Συμμετοχές σε εκπαίδευση και κατάρτιση του ανδρικού πληθυσμού 55-64 χρονών}}{\text{Ανδρικός πληθυσμός 55-64 χρονών}} \times 100$$

Η πηγή πληροφοριών είναι η Έρευνα Εργατικού Δυναμικού που διεξάγεται από τη Στατιστική Υπηρεσία και αφορά το δεύτερο τρίμηνο του κάθε χρόνου.

### Συμμετοχές σε εκπαίδευση και κατάρτιση του ανδρικού πληθυσμού 55-64 χρονών

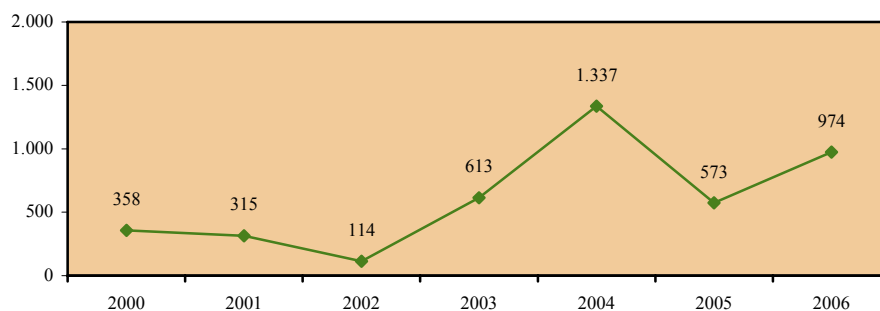

### Ανδρικός πληθυσμός 55-64 χρονών

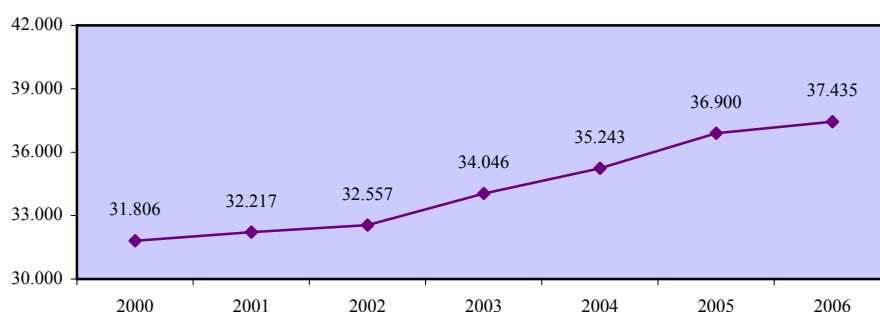

**Ποσοστό συμμετοχής σε εκπαίδευση και κατάρτιση  
του πληθυσμού 55-64 χρονών - άνδρες**

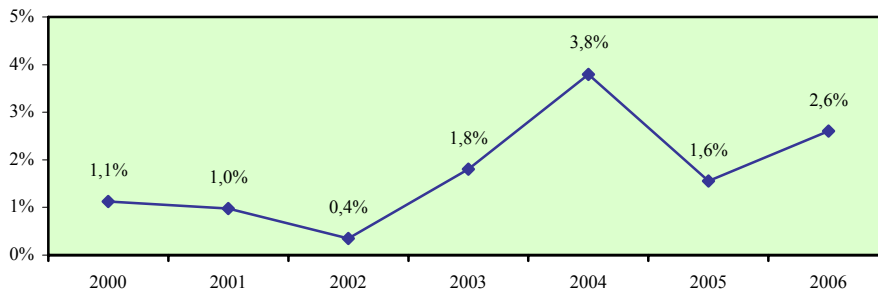

**Σύγκριση με τις χώρες της Ευρωπαϊκής Ένωσης**

	EU	AT	BE	CY	CZ	DE	DK	EE	EL	ES	FI	FR	HU
<b>2000</b>	2,5	3,4	2,5	1,1	:	0,9	8,9	1,3	0,1	0,4	7,2	0,3	0,3
<b>2001</b>	2,5	2,6	1,8	1,0	:	1,0	6,4	0,7	0,1	0,5	7,0	0,2	0,2
<b>2002</b>	2,8	2,3	3,2	0,4	3,0	1,2	7,9	0,9	:	0,4	7,7	0,4	0,3
<b>2003</b>	3,4	4,8	3,7	1,8	2,1	1,7	13,6	1,4	0,4	0,9	12,9	1,9	1,0
<b>2004</b>	4,3	5,0	4,1	3,8	2,3	2,5	13,2	3,7	0,3	0,7	11,8	2,2	0,3
<b>2005</b>	4,6	5,5	5,0	1,6	2,3	:	16,4	:	:	3,8	10,7	2,4	:

	IE	IT	LT	LU	LV	MT	NL	PL	PT	SE	SI	SK	UK
<b>2000</b>	:	1,0	:	1,3	:	1,2	5,1	0,5	0,1	12,3	0,9	:	9,5
<b>2001</b>	:	0,9	0,4	1,0	:	1,7	5,9	0,5	0,0	8,9	0,9	:	9,5
<b>2002</b>	2,6	0,8	0,4	2,6	1,5	1,1	6,6	0,4	0,0	9,6	1,2	6,6	10,5
<b>2003</b>	4,4	0,9	0,3	2,1	2,1	1,5	6,5	0,5	0,1	23,3	3,4	2,3	9,5
<b>2004</b>	2,9	1,9	1,7	3,1	1,7	1,6	6,6	0,9	0,4	23,4	6,2	1,5	16,1
<b>2005</b>	3,0	2,0	:	3,1	:	:	6,4	1,0	:	22,8	6,2	1,9	16,1

**Απόκλιση Κύπρου από μέσο όρο Ευρωπαϊκής Ένωσης**

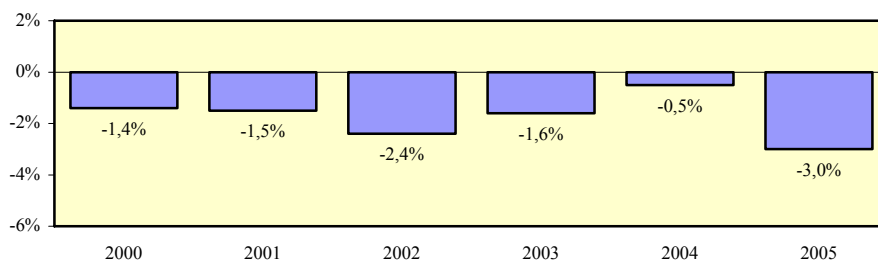

## Ποσοστό συμμετοχής σε εκπαίδευση και κατάρτιση του πληθυσμού 55-64 χρονών - γυναίκες

### Περιγραφή δείκτη και πηγή πληροφοριών

Το ποσοστό συμμετοχής σε εκπαίδευση και κατάρτιση του γυναικείου πληθυσμού 55-64 χρονών υπολογίζεται με τη διαίρεση των συμμετοχών σε εκπαίδευση και κατάρτιση του γυναικείου πληθυσμού 55-64 χρονών με το γυναικείο πληθυσμό της ίδιας ηλικιακής ομάδας. Οι συμμετοχές σε εκπαίδευση και κατάρτιση αφορούν τις 4 τελευταίες εβδομάδες πριν τη διεξαγωγή της συνέντευξης.

$$\text{Ποσοστό συμμετοχής} = \frac{\text{Συμμετοχές σε εκπαίδευση και κατάρτιση του γυναικείου πληθυσμού 55-64 χρονών}}{\text{Γυναικείος πληθυσμός 55-64 χρονών}} \times 100$$

Η πηγή πληροφοριών είναι η Έρευνα Εργατικού Δυναμικού που διεξάγεται από τη Στατιστική Υπηρεσία και αφορά το δεύτερο τρίμηνο του κάθε χρόνου.

### Συμμετοχές σε εκπαίδευση και κατάρτιση του γυναικείου πληθυσμού 55-64 χρονών

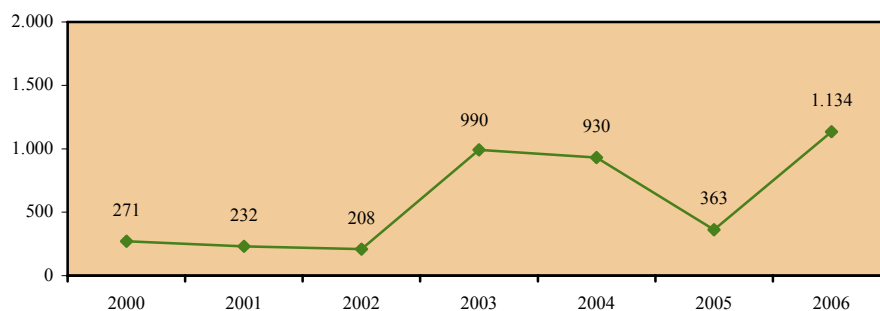

### Γυναικείος πληθυσμός 55-64 χρονών

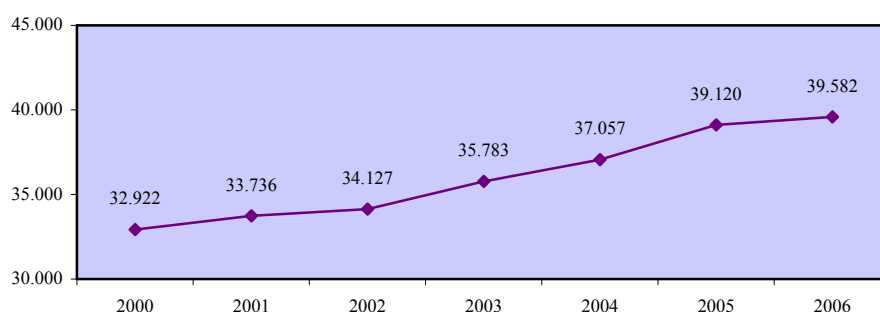

**Ποσοστό συμμετοχής σε εκπαίδευση και κατάρτιση  
του πληθυσμού 55-64 χρονών - γυναίκες**

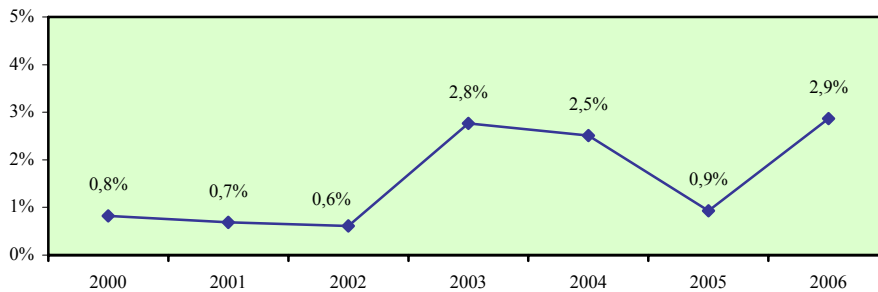

**Σύγκριση με τις χώρες της Ευρωπαϊκής Ένωσης**

	EU	AT	BE	CY	CZ	DE	DK	EE	EL	ES	FI	FR	HU
<b>2000</b>	3,1	2,2	1,9	0,8	:	1,0	13,4	1,1	:	1,1	9,4	0,4	0,3
<b>2001</b>	3,2	2,1	1,9	0,7	:	1,1	10,4	1,6	:	1,2	9,7	0,3	0,1
<b>2002</b>	3,3	1,7	2,3	0,6	1,9	1,2	10,9	1,6	:	1,1	9,3	0,4	0,1
<b>2003</b>	4,5	4,5	3,0	2,8	1,7	1,7	20,6	2,8	0,2	2,0	17,9	2,4	1,0
<b>2004</b>	5,3	6,7	3,2	2,5	1,8	2,2	24,2	3,1	0,4	1,6	18,6	2,9	0,3
<b>2005</b>	5,6	6,7	4,7	0,9	1,6	:	23,0	:	:	6,1	18,0	2,6	:

	IE	IT	LT	LU	LV	MT	NL	PL	PT	SE	SI	SK	UK
<b>2000</b>	:	0,7	0,5	0,2	:	0,9	7,7	0,7	0,6	15,6	:	:	16,9
<b>2001</b>	:	0,8	0,6	1,2	:	2,5	7,1	0,7	0,5	11,6	0,9	:	17,8
<b>2002</b>	3,4	0,7	0,6	1,4	2,5	1,5	6,5	0,4	0,3	13,1	0,9	4,2	18,9
<b>2003</b>	5,9	1,1	1,9	1,7	4,2	1,1	8,8	0,5	0,3	32,3	4,6	1,3	18,4
<b>2004</b>	4,1	1,9	2,9	3,4	4,2	4,2	8,3	1,0	0,8	31,1	8,1	1,3	27,5
<b>2005</b>	5,0	1,6	:	3,4	4,5	:	8,6	0,7	:	34,1	7,4	2,0	27,5

**Απόκλιση Κύπρου από μέσο όρο Ευρωπαϊκής Ένωσης**

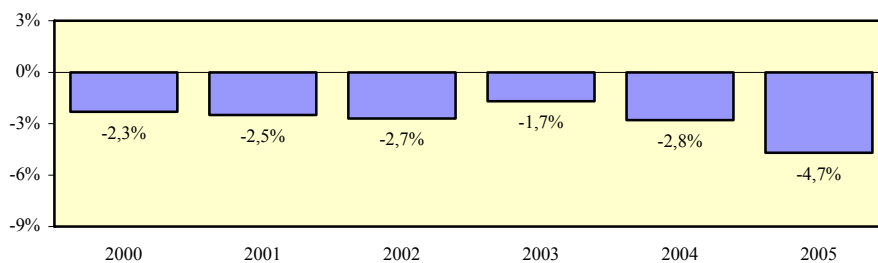

## Χάσμα ποσοστών συμμετοχής σε εκπαίδευση και κατάρτιση ανδρών και γυναικών 55-64 χρονών

### Περιγραφή δείκτη και πηγή πληροφοριών

Το χάσμα ποσοστών συμμετοχής σε εκπαίδευση και κατάρτιση ανδρών και γυναικών 55-64 χρονών υπολογίζεται με την αφαίρεση του ποσοστού συμμετοχής σε εκπαίδευση και κατάρτιση του γυναικείου πληθυσμού 55-64 χρονών από το αντίστοιχο ποσοστό συμμετοχής για τους άνδρες.

$$\text{Χάσμα} = \% \text{ Συμμετοχής ανδρών} - \% \text{ Συμμετοχής γυναικών}$$

Η πηγή πληροφοριών είναι η Έρευνα Εργατικού Δυναμικού που διεξάγεται από τη Στατιστική Υπηρεσία και αφορά το δεύτερο τρίμηνο του κάθε χρόνου.

### Ποσοστό συμμετοχής σε εκπαίδευση και κατάρτιση του πληθυσμού 55-64 χρονών - άνδρες

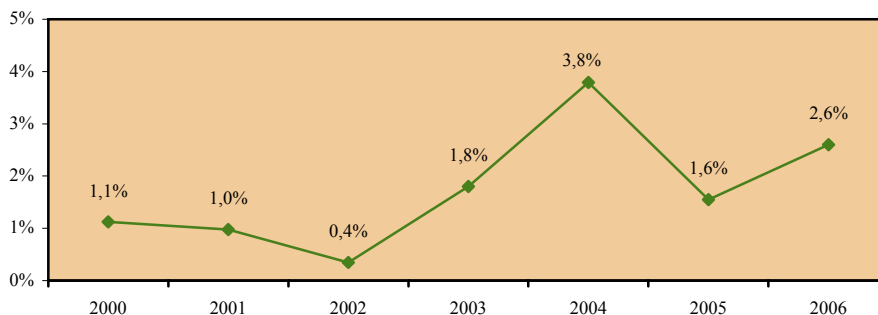

### Ποσοστό συμμετοχής σε εκπαίδευση και κατάρτιση του πληθυσμού 55-64 χρονών - γυναίκες

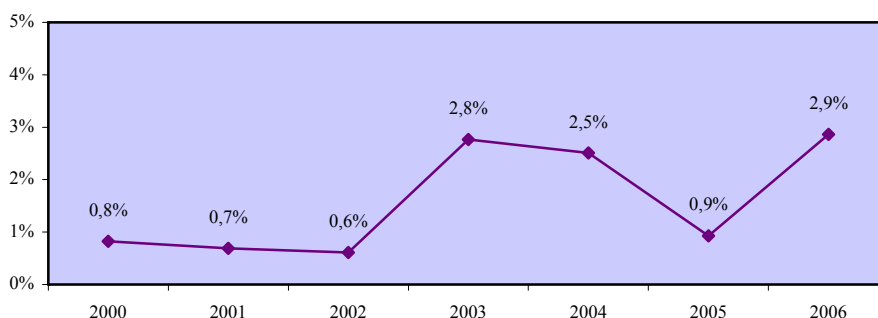

### Χάσμα ποσοστών συμμετοχής σε εκπαίδευση και κατάρτιση ανδρών και γυναικών 55-64 χρονών

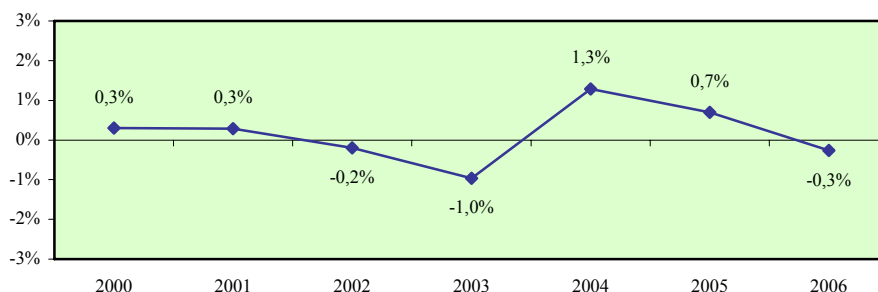

### Σύγκριση με τις χώρες της Ευρωπαϊκής Ένωσης

	EU	AT	BE	CY	CZ	DE	DK	EE	EL	ES	FI	FR	HU
2000	-0,6	1,2	0,6	0,3	:	-0,1	-4,5	0,2	:	-0,7	-2,2	-0,1	0,0
2001	-0,7	0,5	-0,1	0,3	:	-0,1	-4,0	-0,9	:	-0,7	-2,7	-0,1	0,1
2002	-0,5	0,6	0,9	-0,2	1,1	0,0	-3,0	-0,7	:	-0,7	-1,6	0,0	0,2
2003	-1,1	0,3	0,7	-1,0	0,4	0,0	-7,0	-1,4	0,2	-1,1	-5,0	-0,5	0,0
2004	-1,0	-1,7	0,9	1,3	0,5	0,3	-11,0	0,6	-0,1	-0,9	-6,8	-0,7	0,0
2005	-1,0	-1,2	0,3	0,7	0,7	:	-6,6	:	:	-2,3	-7,3	-0,2	:

	IE	IT	LT	LU	LV	MT	NL	PL	PT	SE	SI	SK	UK
2000	:	0,3	:	1,1	:	0,3	-2,6	-0,2	-0,5	-3,3	:	:	-7,4
2001	:	0,1	-0,2	-0,2	:	-0,8	-1,2	-0,2	-0,5	-2,7	0,0	:	-8,3
2002	-0,8	0,1	-0,2	1,2	-1,0	-0,4	0,1	0,0	-0,3	-3,5	0,3	2,4	-8,4
2003	-1,5	-0,2	-1,6	0,4	-2,1	0,4	-2,3	0,0	-0,2	-9,0	-1,2	1,0	-8,9
2004	-1,2	0,0	-1,2	-0,3	-2,5	-2,6	-1,7	-0,1	-0,4	-7,7	-1,9	0,2	-11,4
2005	-2,0	0,4	:	-0,3	:	:	-2,2	0,3	:	-11,3	-1,2	-0,1	-11,4

### Απόκλιση Κύπρου από μέσο όρο Ευρωπαϊκής Ένωσης

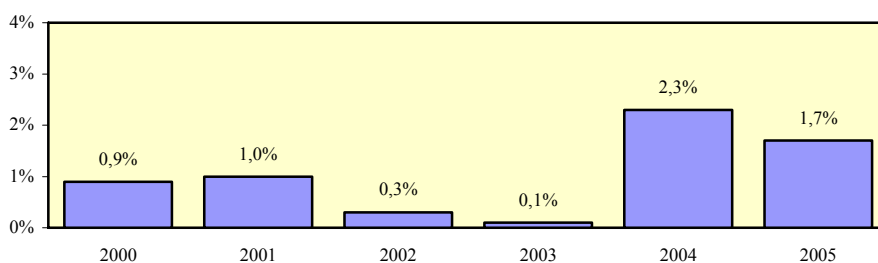



### 5.1.3. Ποσοστά συμμετοχής σε εκπαίδευση και κατάρτιση του πληθυσμού 25-64 χρονών κατά επίπεδο εκπαίδευσης

Σε αυτό το μέρος περιέχονται οι δείκτες των ποσοστών συμμετοχής σε εκπαίδευση και κατάρτιση του πληθυσμού 25-64 χρονών κατά επίπεδο εκπαίδευσης στην Κύπρο και την Ευρωπαϊκή Ένωση. Τα επίπεδα εκπαίδευσης για τα οποία παρουσιάζονται τα ποσοστά συμμετοχής σε εκπαίδευση και κατάρτιση προσδιορίζονται παραστατικά στο πιο κάτω διάγραμμα.

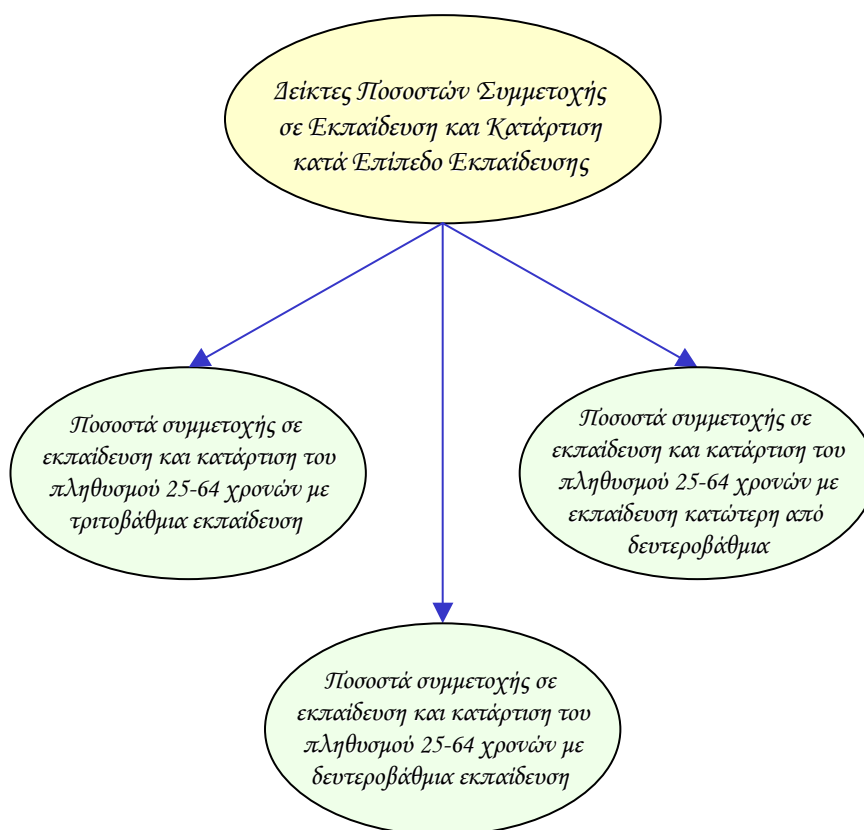

Οι δείκτες των ποσοστών συμμετοχής σε εκπαίδευση και κατάρτιση στα διάφορα επίπεδα εκπαίδευσης υπολογίζονται τόσο για το σύνολο όσο και για τους άνδρες και τις γυναίκες. Επίσης, εξετάζεται το χάσμα το οποίο παρατηρείται στον κάθε δείκτη μεταξύ των δύο φύλων.

Τα στοιχεία και οι πληροφορίες που παρουσιάζονται για κάθε δείκτη αφορούν την περιγραφή του και την πηγή πληροφοριών, τα στοιχεία που αξιοποιήθηκαν στον υπολογισμό του, σύγκριση με τα αντίστοιχα στοιχεία των κρατών μελών της Ευρωπαϊκής Ένωσης όπου υπάρχουν καθώς και την απόκλιση που προκύπτει μεταξύ της Κύπρου και του μέσου όρου της Ευρωπαϊκής Ένωσης.

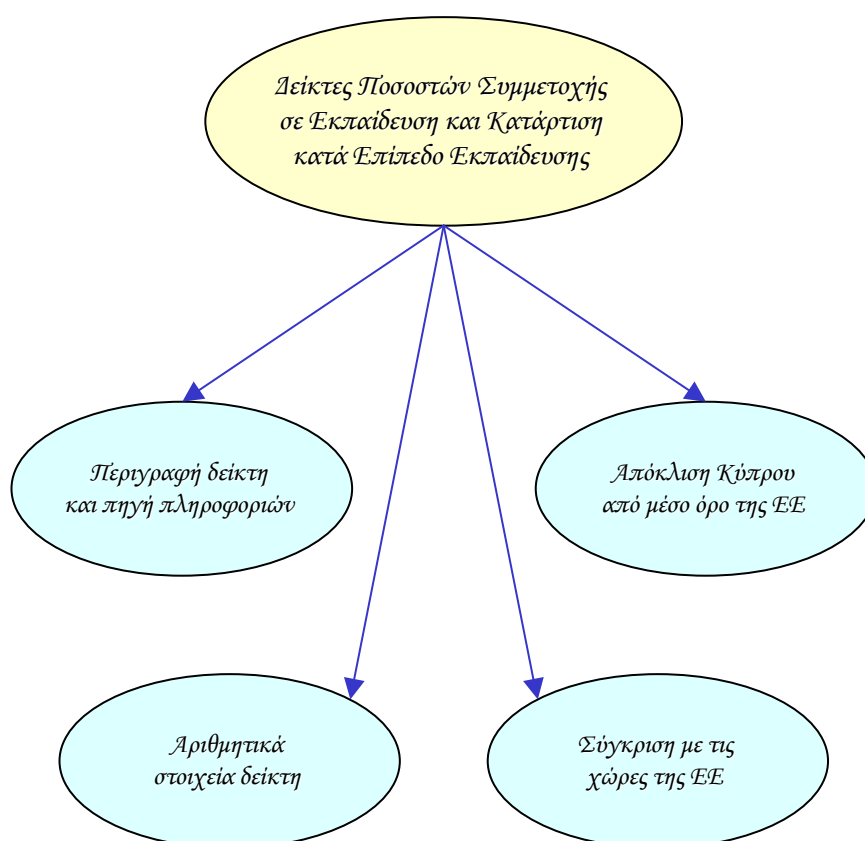

## Ποσοστό συμμετοχής σε εκπαίδευση και κατάρτιση του πληθυσμού 25-64 χρονών με τριτοβάθμια εκπαίδευση - σύνολο

### Περιγραφή δείκτη και πηγή πληροφοριών

Το ποσοστό συμμετοχής σε εκπαίδευση και κατάρτιση του πληθυσμού 25-64 χρονών με τριτοβάθμια εκπαίδευση υπολογίζεται με τη διαίρεση των συμμετοχών σε εκπαίδευση και κατάρτιση του πληθυσμού 25-64 χρονών με τριτοβάθμια εκπαίδευση με τον πληθυσμό της ίδιας ηλικιακής ομάδας με τριτοβάθμια εκπαίδευση. Οι συμμετοχές σε εκπαίδευση και κατάρτιση αφορούν τις 4 τελευταίες εβδομάδες πριν τη διεξαγωγή της συνέντευξης.

$$\text{Ποσοστό συμμετοχής} = \frac{\text{Συμμετοχές σε εκπαίδευση και κατάρτιση του πληθυσμού 25-64 χρονών με τριτοβάθμια εκπαίδευση}}{\text{Πληθυσμός 25-64 χρονών με τριτοβάθμια εκπαίδευση}} \times 100$$

Η πηγή πληροφοριών είναι η Έρευνα Εργατικού Δυναμικού που διεξάγεται από τη Στατιστική Υπηρεσία και αφορά το δεύτερο τρίμηνο του κάθε χρόνου.

### Συμμετοχές σε εκπαίδευση και κατάρτιση του πληθυσμού 25-64 χρονών με τριτοβάθμια εκπαίδευση

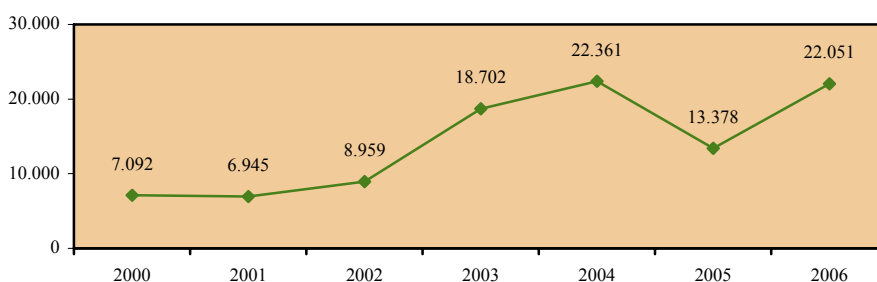

### Πληθυσμός 25-64 χρονών με τριτοβάθμια εκπαίδευση

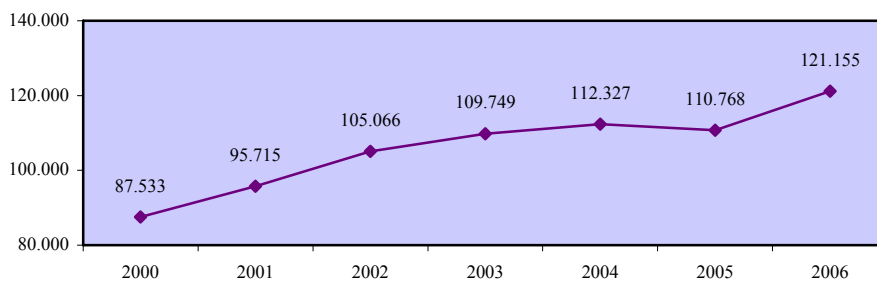

**Ποσοστό συμμετοχής σε εκπαίδευση και κατάρτιση του πληθυσμού 25-64 χρονών με τριτοβάθμια εκπαίδευση - σύνολο**

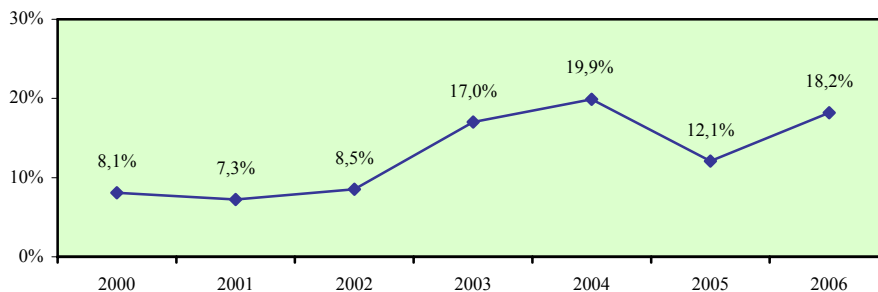

**Σύγκριση με τις χώρες της Ευρωπαϊκής Ένωσης**

	EU	AT	BE	CY	CZ	DE	DK	EE	EL	ES	FI	FR	HU
<b>2000</b>	15,8	17,3	13,7	8,1	:	7,4	30,7	12,6	2,1	12,7	30,2	6,9	8,0
<b>2001</b>	15,4	15,9	14,8	7,3	:	7,7	23,9	10,0	2,9	11,5	28,5	6,6	6,5
<b>2002</b>	15,4	15,3	12,0	8,5	19,9	8,4	24,4	8,8	2,2	11,1	28,4	6,1	6,6
<b>2003</b>	18,2	24,1	16,8	17,0	16,6	9,4	33,0	10,7	6,4	12,9	37,0	14,2	13,5
<b>2004</b>	20,2	22,4	18,1	19,9	19,1	12,4	35,5	12,7	4,7	11,2	35,3	15,4	9,5
<b>2005</b>	21,1	26,5	18,7	12,1	17,4	:	37,9	10,3	4,1	24,1	34,8	14,5	8,9

	IE	IT	LT	LU	LV	MT	NL	PL	PT	SE	SI	SK	UK
<b>2000</b>	:	10,0	5,0	11,4	:	16,8	20,8	18,0	10,6	30,8	17,0	:	34,8
<b>2001</b>	:	9,5	10,4	12,3	:	17,3	22,8	18,0	10,3	24,9	17,0	:	34,4
<b>2002</b>	15,3	9,0	8,2	17,6	19,0	15,7	22,6	15,1	9,1	25,2	20,5	23,0	35,7
<b>2003</b>	18,5	9,1	9,9	12,7	18,6	13,4	23,9	15,8	12,1	50,5	31,3	13,2	34,0
<b>2004</b>	14,9	19,1	15,2	16,9	17,7	14,2	24,5	16,2	13,0	47,8	34,4	14,3	40,9
<b>2005</b>	15,6	16,1	13,7	16,9	12,9	15,4	23,2	14,2	11,4	47,4	33,7	14,4	40,9

**Απόκλιση Κύπρου από μέσο όρο Ευρωπαϊκής Ένωσης**

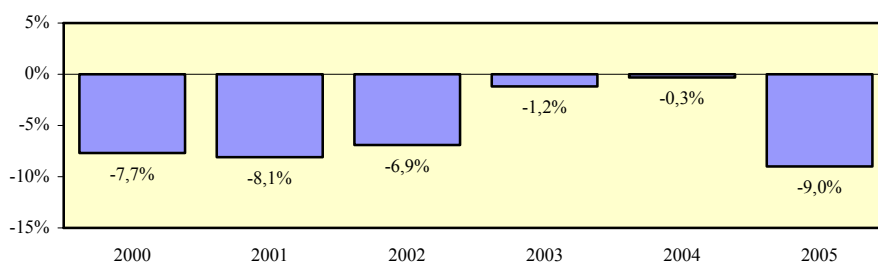

## Ποσοστό συμμετοχής σε εκπαίδευση και κατάρτιση του πληθυσμού 25-64 χρονών με τριτοβάθμια εκπαίδευση - άνδρες

### Περιγραφή δείκτη και πηγή πληροφοριών

Το ποσοστό συμμετοχής σε εκπαίδευση και κατάρτιση του ανδρικού πληθυσμού 25-64 χρονών με τριτοβάθμια εκπαίδευση υπολογίζεται με τη διαίρεση των συμμετοχών σε εκπαίδευση και κατάρτιση του ανδρικού πληθυσμού 25-64 χρονών με τριτοβάθμια εκπαίδευση με τον ανδρικό πληθυσμό της ίδιας ηλικιακής ομάδας με τριτοβάθμια εκπαίδευση. Οι συμμετοχές σε εκπαίδευση και κατάρτιση αφορούν τις 4 τελευταίες εβδομάδες πριν τη διεξαγωγή της συνέντευξης.

$$\text{Ποσοστό συμμετοχής} = \frac{\text{Συμμετοχές σε εκπαίδευση και κατάρτιση του ανδρικού πληθυσμού 25-64 χρονών με τριτοβάθμια εκπαίδευση}}{\text{Ανδρικός πληθυσμός 25-64 χρονών με τριτοβάθμια εκπαίδευση}} \times 100$$

Η πηγή πληροφοριών είναι η Έρευνα Εργατικού Δυναμικού που διεξάγεται από τη Στατιστική Υπηρεσία και αφορά το δεύτερο τρίμηνο του κάθε χρόνου.

### Συμμετοχές σε εκπαίδευση και κατάρτιση του ανδρικού πληθυσμού 25-64 χρονών με τριτοβάθμια εκπαίδευση

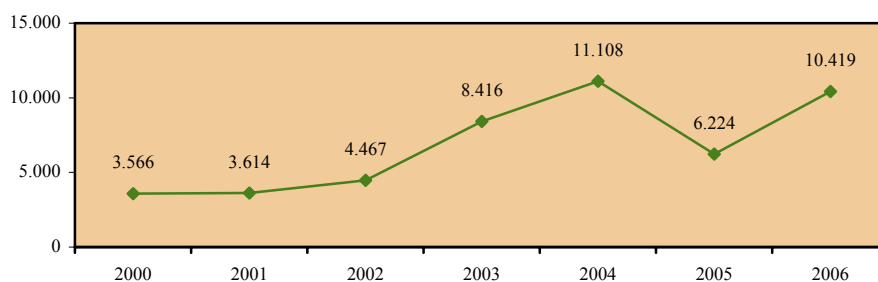

### Ανδρικός πληθυσμός 25-64 χρονών με τριτοβάθμια εκπαίδευση

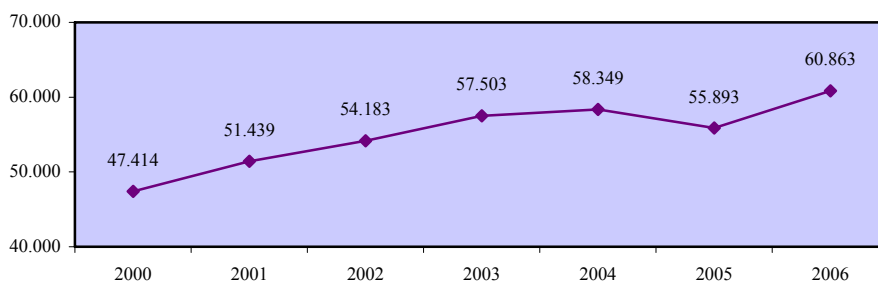

**Ποσοστό συμμετοχής σε εκπαίδευση και κατάρτιση του πληθυσμού 25-64 χρονών με τριτοβάθμια εκπαίδευση - άνδρες**

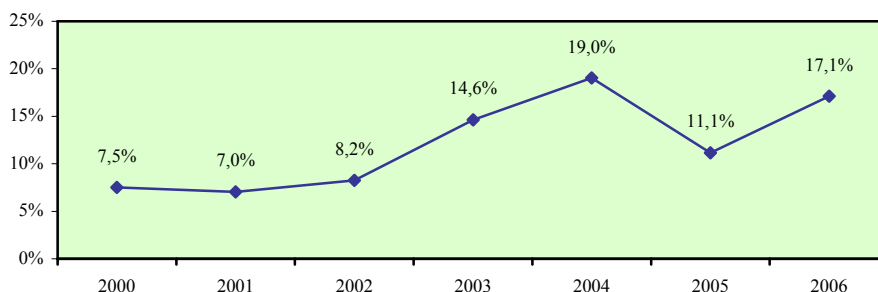

**Σύγκριση με τις χώρες της Ευρωπαϊκής Ένωσης**

	EU	AT	BE	CY	CZ	DE	DK	EE	EL	ES	FI	FR	HU
<b>2000</b>	13,8	16,8	15,2	7,5	:	6,3	28,7	9,2	1,9	11,1	28,4	6,5	7,0
<b>2001</b>	13,2	14,1	14,7	7,0	:	6,7	21,5	6,7	3,2	10,0	26,5	6,1	6,4
<b>2002</b>	13,3	12,9	12,1	8,2	19,1	7,2	22,5	6,5	2,3	9,8	25,6	5,5	6,1
<b>2003</b>	15,9	21,1	17,7	14,6	14,5	8,4	31,7	10,5	6,5	11,4	33,4	13,5	12,8
<b>2004</b>	17,8	19,3	19,1	19,0	16,7	11,0	31,9	13,3	4,2	9,8	32,6	15,1	8,1
<b>2005</b>	18,7	22,7	20,5	11,1	15,6	:	34,9	8,1	4,1	21,8	30,7	14,1	8,2

	IE	IT	LT	LU	LV	MT	NL	PL	PT	SE	SI	SK	UK
<b>2000</b>	:	9,2	3,6	11,7	:	15,0	19,3	16,1	10,9	27,5	16,8	:	29,1
<b>2001</b>	:	8,3	6,6	11,9	:	14,7	20,8	16,1	9,5	23,3	16,8	:	27,6
<b>2002</b>	13,1	8,1	5,2	17,8	11,2	12,5	20,8	14,2	8,5	22,6	20,5	23,9	29,4
<b>2003</b>	17,0	7,6	6,9	13,1	13,9	15,0	21,2	14,9	11,4	46,6	28,6	11,8	28,0
<b>2004</b>	13,4	18,7	13,7	14,9	13,8	13,7	21,5	13,7	12,7	44,4	31,6	12,5	34,4
<b>2005</b>	14,3	15,5	10,9	14,9	8,1	17,1	21,1	12,4	12,3	42,9	30,1	12,9	34,4

**Απόκλιση Κύπρου από μέσο όρο Ευρωπαϊκής Ένωσης**

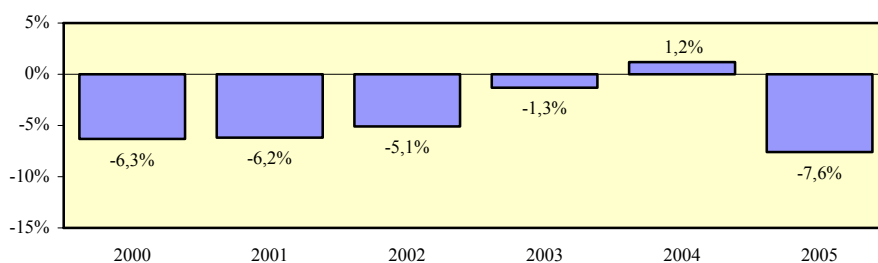

## Ποσοστό συμμετοχής σε εκπαίδευση και κατάρτιση του πληθυσμού 25-64 χρονών με τριτοβάθμια εκπαίδευση - γυναίκες

### Περιγραφή δείκτη και πηγή πληροφοριών

Το ποσοστό συμμετοχής σε εκπαίδευση και κατάρτιση του γυναικείου πληθυσμού 25-64 χρονών με τριτοβάθμια εκπαίδευση υπολογίζεται με τη διαίρεση των συμμετοχών σε εκπαίδευση και κατάρτιση του γυναικείου πληθυσμού 25-64 χρονών με τριτοβάθμια εκπαίδευση με το γυναικείο πληθυσμό της ίδιας ηλικιακής ομάδας με τριτοβάθμια εκπαίδευση. Οι συμμετοχές σε εκπαίδευση και κατάρτιση αφορούν τις 4 τελευταίες εβδομάδες πριν τη διεξαγωγή της συνέντευξης.

$$\text{Ποσοστό συμμετοχής} = \frac{\text{Συμμετοχές σε εκπαίδευση και κατάρτιση του γυναικείου πληθυσμού 25-64 χρονών με τριτοβάθμια εκπαίδευση}}{\text{Γυναικείος πληθυσμός 25-64 χρονών με τριτοβάθμια εκπαίδευση}} \times 100$$

Η πηγή πληροφοριών είναι η Έρευνα Εργατικού Δυναμικού που διεξάγεται από τη Στατιστική Υπηρεσία και αφορά το δεύτερο τρίμηνο του κάθε χρόνου.

### Συμμετοχές σε εκπαίδευση και κατάρτιση του γυναικείου πληθυσμού 25-64 χρονών με τριτοβάθμια εκπαίδευση

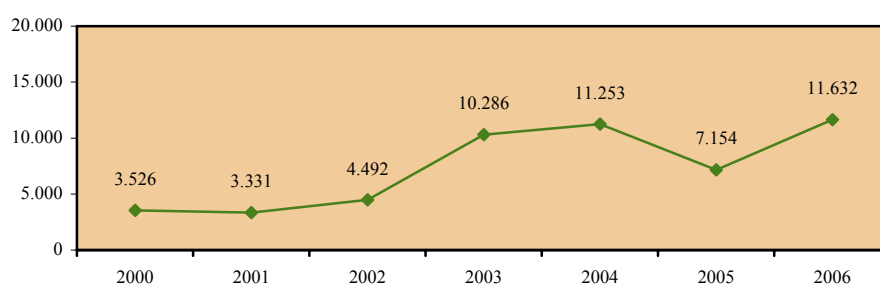

### Γυναικείος πληθυσμός 25-64 χρονών με τριτοβάθμια εκπαίδευση

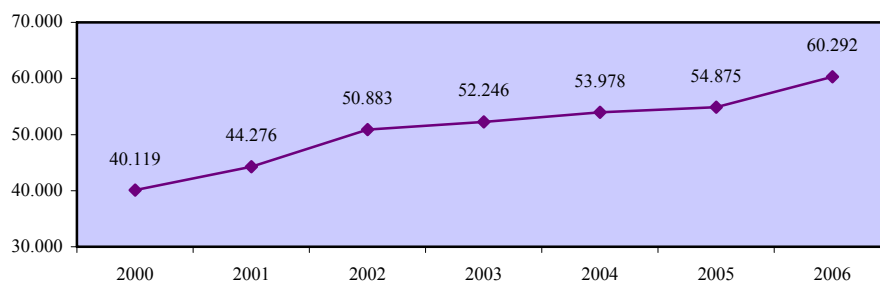

**Ποσοστό συμμετοχής σε εκπαίδευση και κατάρτιση του πληθυσμού 25-64 χρονών με τριτοβάθμια εκπαίδευση - γυναίκες**

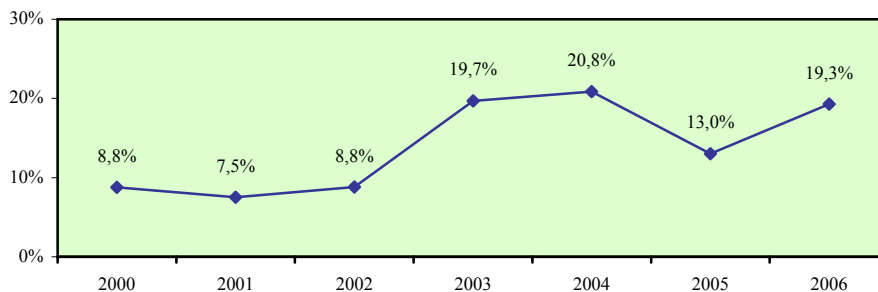

**Σύγκριση με τις χώρες της Ευρωπαϊκής Ένωσης**

	EU	AT	BE	CY	CZ	DE	DK	EE	EL	ES	FI	FR	HU
<b>2000</b>	18,0	18,1	12,2	8,8	:	9,3	32,7	14,5	2,2	14,4	31,7	7,2	8,8
<b>2001</b>	17,9	18,6	14,8	7,5	:	9,1	25,9	11,9	2,5	13,1	30,2	7,1	6,6
<b>2002</b>	17,7	18,0	11,8	8,8	20,9	10,3	26,0	10,1	2,1	12,5	30,8	6,6	7,0
<b>2003</b>	20,7	27,9	15,9	19,7	19,3	11,0	34,2	10,7	6,4	14,5	40,0	14,8	14,1
<b>2004</b>	22,7	26,9	17,1	20,8	22,3	14,5	38,8	12,3	5,2	12,6	37,5	15,7	10,6
<b>2005</b>	23,5	31,6	16,9	13,0	19,7	:	40,4	11,6	4,0	26,5	38,0	14,9	9,5

	IE	IT	LT	LU	LV	MT	NL	PL	PT	SE	SI	SK	UK
<b>2000</b>	:	10,8	6,0	11,1	:	19,8	22,6	19,6	10,5	33,6	:	:	41,2
<b>2001</b>	:	10,7	12,9	12,8	24,2	20,9	25,2	19,6	10,8	26,1	17,1	:	42,0
<b>2002</b>	17,4	10,0	10,0	17,4	24,2	20,4	24,7	15,9	9,6	27,2	20,6	22,3	42,4
<b>2003</b>	19,9	10,6	12,0	12,1	21,6	11,3	27,2	16,5	12,6	53,5	33,3	14,4	40,4
<b>2004</b>	16,3	19,4	16,2	19,6	20,2	14,9	28,1	18,2	13,2	50,3	36,5	16,2	47,4
<b>2005</b>	16,8	16,6	15,8	19,6	16,0	:	25,6	15,5	10,8	50,7	36,5	15,9	47,4

**Απόκλιση Κύπρου από μέσο όρο Ευρωπαϊκής Ένωσης**

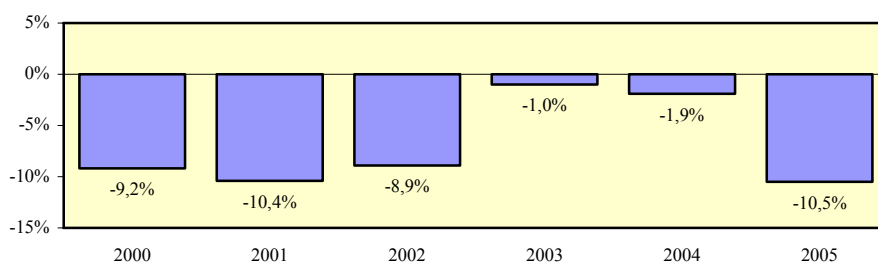



## Χάσμα ποσοστών συμμετοχής σε εκπαίδευση και κατάρτιση ανδρών και γυναικών 25-64 χρονών με τριτοβάθμια εκπαίδευση

### Περιγραφή δείκτη και πηγή πληροφοριών

Το χάσμα ποσοστών συμμετοχής σε εκπαίδευση και κατάρτιση ανδρών και γυναικών 25-64 χρονών με τριτοβάθμια εκπαίδευση υπολογίζεται με την αφαίρεση του ποσοστού συμμετοχής σε εκπαίδευση και κατάρτιση του γυναικείου πληθυσμού 25-64 χρονών με τριτοβάθμια εκπαίδευση από το αντίστοιχο ποσοστό συμμετοχής για τους άνδρες.

$$\text{Χάσμα} = \% \text{ Συμμετοχής ανδρών} - \% \text{ Συμμετοχής γυναικών}$$

Η πηγή πληροφοριών είναι η Έρευνα Εργατικού Δυναμικού που διεξάγεται από τη Στατιστική Υπηρεσία και αφορά το δεύτερο τρίμηνο του κάθε χρόνου.

### Ποσοστό συμμετοχής σε εκπαίδευση και κατάρτιση του πληθυσμού 25-64 χρονών με τριτοβάθμια εκπαίδευση - άνδρες

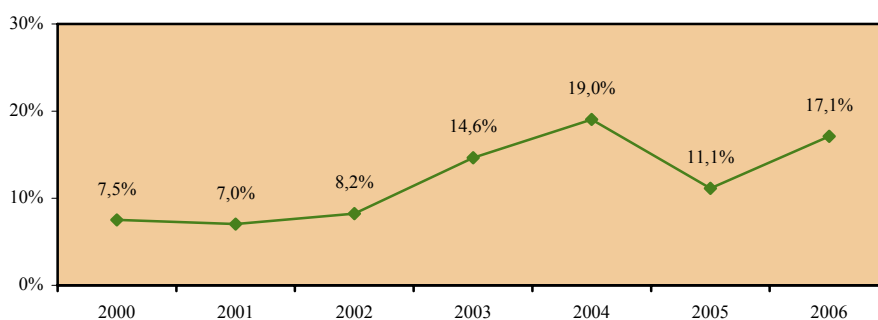

### Ποσοστό συμμετοχής σε εκπαίδευση και κατάρτιση του πληθυσμού 25-64 χρονών με τριτοβάθμια εκπαίδευση - γυναίκες

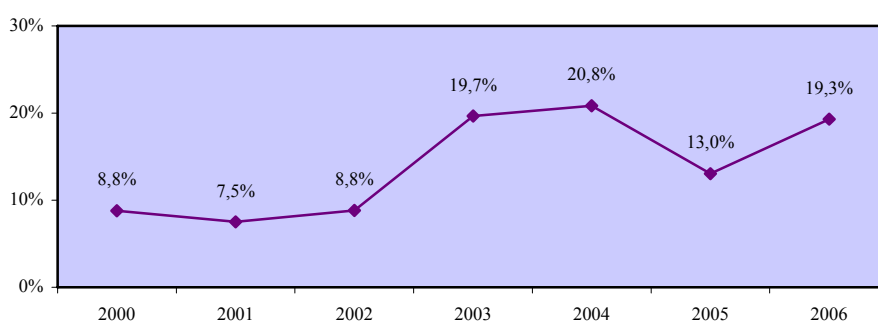

**Χάσμα ποσοστών συμμετοχής σε εκπαίδευση και κατάρτιση ανδρών και γυναικών 25-64 χρονών με τριτοβάθμια εκπαίδευση**

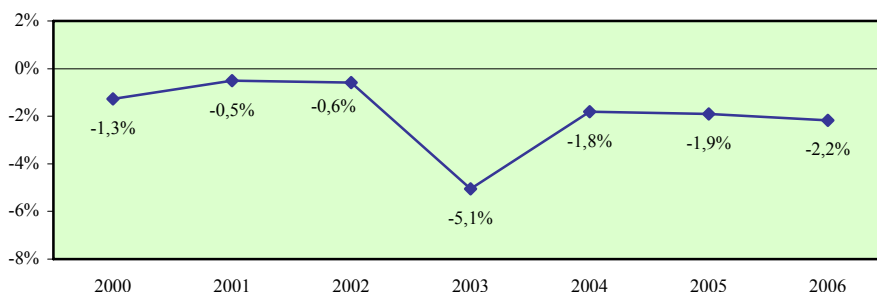

**Σύγκριση με τις χώρες της Ευρωπαϊκής Ένωσης**

	EU	AT	BE	CY	CZ	DE	DK	EE	EL	ES	FI	FR	HU
<b>2000</b>	-4,2	-1,3	3,0	-1,3	:	-3,0	-4,0	-5,3	-0,3	-3,3	-3,3	-0,7	-1,8
<b>2001</b>	-4,7	-4,5	-0,1	-0,5	:	-2,4	-4,4	-5,2	0,7	-3,1	-3,7	-1,0	-0,2
<b>2002</b>	-4,4	-5,1	0,3	-0,6	-1,8	-3,1	-3,5	-3,6	0,2	-2,7	-5,2	-1,1	-0,9
<b>2003</b>	-4,8	-6,8	1,8	-5,1	-4,8	-2,6	-2,5	-0,2	0,1	-3,1	-6,6	-1,3	-1,3
<b>2004</b>	-4,9	-7,6	2,0	-1,8	-5,6	-3,5	-6,9	1,0	-1,0	-2,8	-4,9	-0,6	-2,5
<b>2005</b>	-4,8	-8,9	3,6	-1,9	-4,1	:	-5,5	-3,5	0,1	-4,7	-7,3	-0,8	-1,3

	IE	IT	LT	LU	LV	MT	NL	PL	PT	SE	SI	SK	UK
<b>2000</b>	:	-1,6	-2,4	0,6	:	-4,8	-3,3	-3,5	0,4	-6,1	:	:	-12,1
<b>2001</b>	:	-2,4	-6,3	-0,9	:	-6,2	-4,4	-3,5	-1,3	-2,8	-0,3	:	-14,4
<b>2002</b>	-4,3	-1,9	-4,8	0,4	-13,0	-7,9	-3,9	-1,7	-1,1	-4,6	-0,1	1,6	-13,0
<b>2003</b>	-2,9	-3,0	-5,1	1,0	-7,7	3,7	-6,0	-1,6	-1,2	-6,9	-4,7	-2,6	-12,4
<b>2004</b>	-2,9	-0,7	-2,5	-4,7	-6,4	-1,2	-6,6	-4,5	-0,5	-5,9	-4,9	-3,7	-13,0
<b>2005</b>	-2,5	-1,1	-4,9	-4,7	-7,9	:	-4,5	-3,1	1,5	-7,8	-6,4	-3,0	-13,0

**Απόκλιση Κύπρου από μέσο όρο Ευρωπαϊκής Ένωσης**

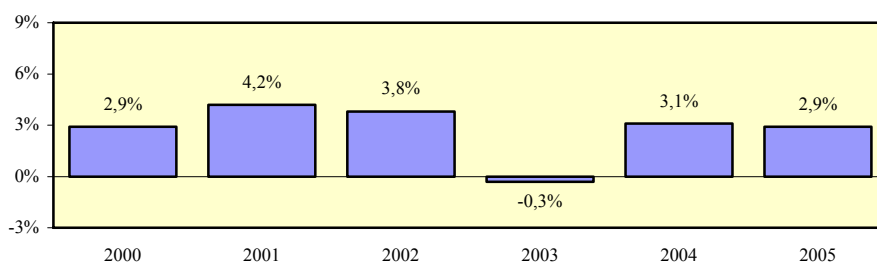

## Ποσοστό συμμετοχής σε εκπαίδευση και κατάρτιση του πληθυσμού 25-64 χρονών με δευτεροβάθμια εκπαίδευση - σύνολο

### Περιγραφή δείκτη και πηγή πληροφοριών

Το ποσοστό συμμετοχής σε εκπαίδευση και κατάρτιση του πληθυσμού 25-64 χρονών με δευτεροβάθμια εκπαίδευση υπολογίζεται με τη διαίρεση των συμμετοχών σε εκπαίδευση και κατάρτιση του πληθυσμού 25-64 χρονών με δευτεροβάθμια εκπαίδευση με τον πληθυσμό της ίδιας ηλικιακής ομάδας με δευτεροβάθμια εκπαίδευση. Οι συμμετοχές σε εκπαίδευση και κατάρτιση αφορούν τις 4 τελευταίες εβδομάδες πριν τη διεξαγωγή της συνέντευξης.

$$\text{Ποσοστό συμμετοχής} = \frac{\text{Συμμετοχές σε εκπαίδευση και κατάρτιση του πληθυσμού 25-64 χρονών με δευτεροβάθμια εκπαίδευση}}{\text{Πληθυσμός 25-64 χρονών με δευτεροβάθμια εκπαίδευση}} \times 100$$

Η πηγή πληροφοριών είναι η Έρευνα Εργατικού Δυναμικού που διεξάγεται από τη Στατιστική Υπηρεσία και αφορά το δεύτερο τρίμηνο του κάθε χρόνου.

### Συμμετοχές σε εκπαίδευση και κατάρτιση του πληθυσμού 25-64 χρονών με δευτεροβάθμια εκπαίδευση

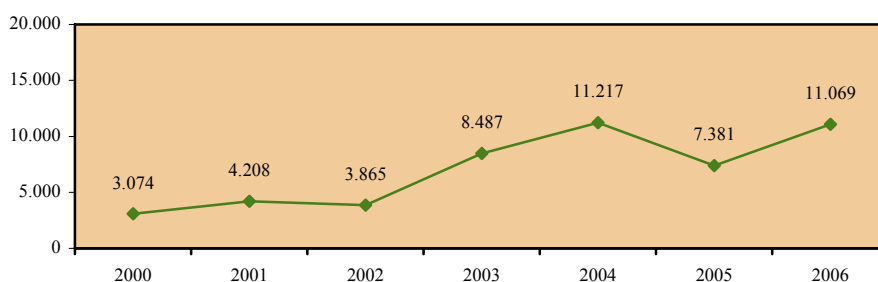

### Πληθυσμός 25-64 χρονών με δευτεροβάθμια εκπαίδευση

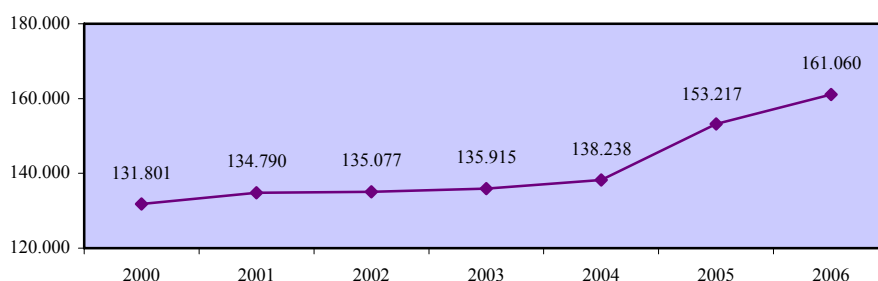

**Ποσοστό συμμετοχής σε εκπαίδευση και κατάρτιση του πληθυσμού 25-64 χρονών με δευτεροβάθμια εκπαίδευση - σύνολο**

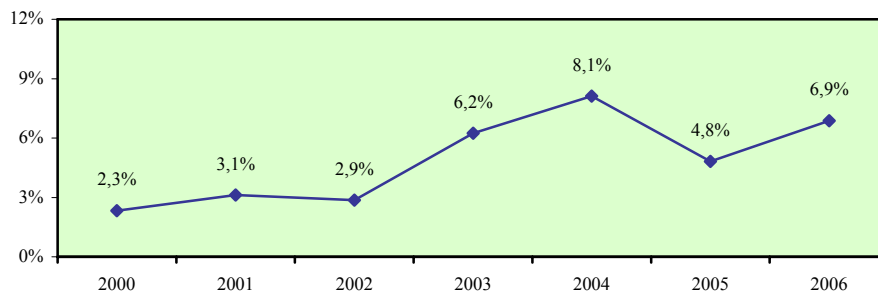

**Σύγκριση με τις χώρες της Ευρωπαϊκής Ένωσης**

	EU	AT	BE	CY	CZ	DE	DK	EE	EL	ES	FI	FR	HU
<b>2000</b>	8,5	8,5	6,8	2,3	:	5,6	19,6	4,2	2,0	8,8	18,8	2,3	3,2
<b>2001</b>	8,4	8,4	6,8	3,1	:	5,5	17,4	3,7	2,5	8,3	19,1	2,2	3,5
<b>2002</b>	8,5	7,3	6,8	2,9	4,6	6,1	18,2	4,4	2,2	8,4	18,0	2,3	3,9
<b>2003</b>	9,5	12,7	7,8	6,2	4,4	6,0	25,2	5,0	3,8	8,6	23,6	7,3	6,1
<b>2004</b>	10,4	11,4	8,5	8,1	5,0	6,9	25,6	4,7	2,6	7,5	23,5	7,0	4,8
<b>2005</b>	10,6	13,2	8,8	4,8	4,6	:	24,4	4,3	2,4	14,8	23,9	7,0	4,3

	IE	IT	LT	LU	LV	MT	NL	PL	PT	SE	SI	SK	UK
<b>2000</b>	:	10,3	1,5	5,6	:	12,2	17,9	3,8	14,2	18,6	7,4	:	20,1
<b>2001</b>	:	9,5	2,0	6,5	:	12,1	18,2	3,8	14,7	16,2	7,4	:	20,9
<b>2002</b>	7,1	9,1	2,2	8,9	6,8	10,9	18,2	3,4	12,7	17,3	8,6	8,3	21,0
<b>2003</b>	9,3	8,6	3,4	6,9	6,8	11,3	18,8	4,0	13,6	31,1	14,8	4,2	19,4
<b>2004</b>	6,2	10,8	4,4	9,4	8,3	9,5	18,1	4,2	15,0	29,6	17,5	3,6	25,9
<b>2005</b>	7,0	9,7	4,2	9,4	7,2	8,5	17,5	3,7	14,2	31,3	16,9	3,9	25,9

**Απόκλιση Κύπρου από μέσο όρο Ευρωπαϊκής Ένωσης**

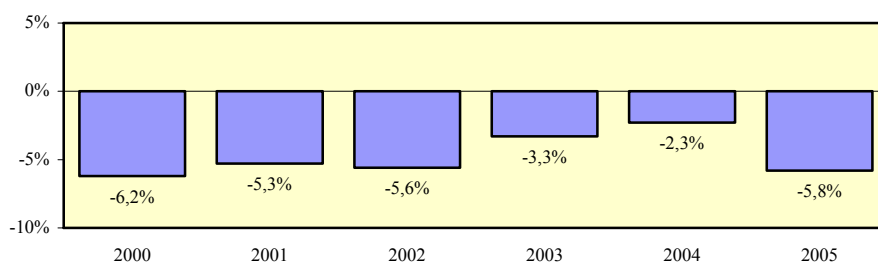

## Ποσοστό συμμετοχής σε εκπαίδευση και κατάρτιση του πληθυσμού 25-64 χρονών με δευτεροβάθμια εκπαίδευση - άνδρες

### Περιγραφή δείκτη και πηγή πληροφοριών

Το ποσοστό συμμετοχής σε εκπαίδευση και κατάρτιση του ανδρικού πληθυσμού 25-64 χρονών με δευτεροβάθμια εκπαίδευση υπολογίζεται με τη διαίρεση των συμμετοχών σε εκπαίδευση και κατάρτιση του ανδρικού πληθυσμού 25-64 χρονών με δευτεροβάθμια εκπαίδευση με τον ανδρικό πληθυσμό της ίδιας ηλικιακής ομάδας με δευτεροβάθμια εκπαίδευση. Οι συμμετοχές σε εκπαίδευση και κατάρτιση αφορούν τις 4 τελευταίες εβδομάδες πριν τη διεξαγωγή της συνέντευξης.

$$\text{Ποσοστό συμμετοχής} = \frac{\text{Συμμετοχές σε εκπαίδευση και κατάρτιση του ανδρικού πληθυσμού 25-64 χρονών με δευτεροβάθμια εκπαίδευση}}{\text{Ανδρικός πληθυσμός 25-64 χρονών με δευτεροβάθμια εκπαίδευση}} \times 100$$

Η πηγή πληροφοριών είναι η Έρευνα Εργατικού Δυναμικού που διεξάγεται από τη Στατιστική Υπηρεσία και αφορά το δεύτερο τρίμηνο του κάθε χρόνου.

### Συμμετοχές σε εκπαίδευση και κατάρτιση του ανδρικού πληθυσμού 25-64 χρονών με δευτεροβάθμια εκπαίδευση

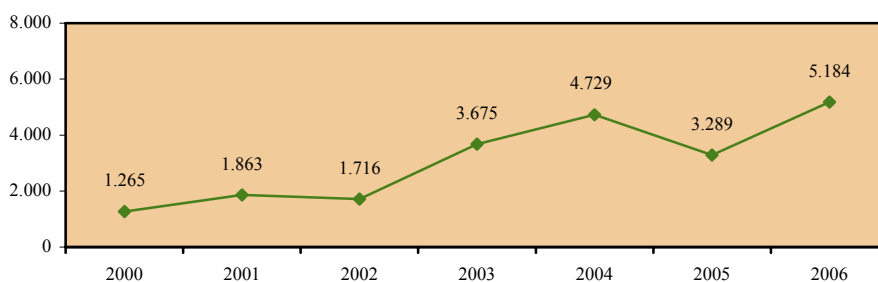

### Ανδρικός πληθυσμός 25-64 χρονών με δευτεροβάθμια εκπαίδευση

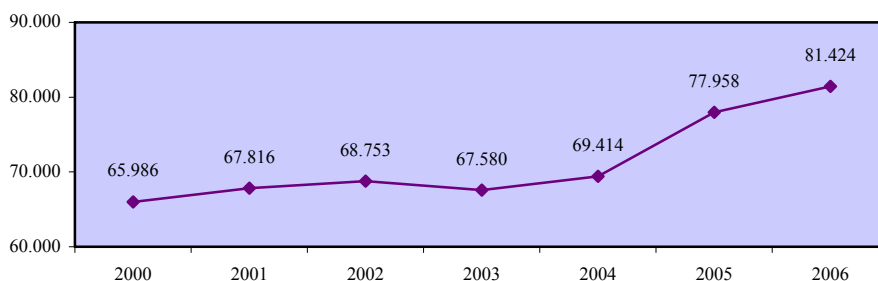

**Ποσοστό συμμετοχής σε εκπαίδευση και κατάρτιση του πληθυσμού 25-64 χρονών με δευτεροβάθμια εκπαίδευση - άνδρες**

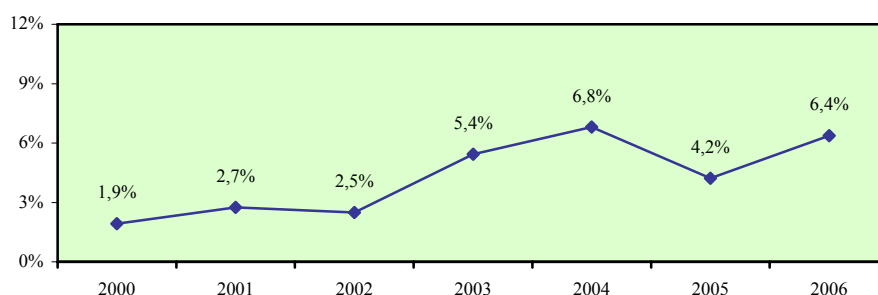

**Σύγκριση με τις χώρες της Ευρωπαϊκής Ένωσης**

	EU	AT	BE	CY	CZ	DE	DK	EE	EL	ES	FI	FR	HU
<b>2000</b>	8,0	8,7	7,7	1,9	:	6,2	16,1	3,4	1,9	8,6	17,2	2,0	2,6
<b>2001</b>	7,8	8,6	7,2	2,7	:	6,0	16,7	3,4	2,6	7,5	17,5	1,9	2,5
<b>2002</b>	7,8	7,5	7,0	2,5	4,4	6,5	15,3	3,2	2,1	8,2	16,3	2,0	3,1
<b>2003</b>	8,7	12,6	6,8	5,4	4,0	6,6	22,4	4,2	3,7	8,8	21,1	6,8	5,0
<b>2004</b>	9,6	10,4	8,4	6,8	4,6	7,4	20,7	4,1	2,6	7,6	20,3	6,6	3,8
<b>2005</b>	9,7	12,0	8,5	4,2	3,9	:	21,3	3,4	2,5	14,8	21,0	6,5	3,2

	IE	IT	LT	LU	LV	MT	NL	PL	PT	SE	SI	SK	UK
<b>2000</b>	:	10,2	1,1	6,6	:	13,7	18,9	3,5	15,7	17,5	6,3	:	16,3
<b>2001</b>	:	9,2	1,5	6,9	:	15,0	19,2	3,5	14,7	14,3	6,3	:	17,0
<b>2002</b>	6,4	8,7	1,8	10,2	5,0	11,4	18,8	3,2	11,8	14,8	7,7	7,6	17,0
<b>2003</b>	8,1	7,9	2,8	6,6	5,6	11,3	18,7	3,6	14,0	28,3	13,4	4,2	15,1
<b>2004</b>	5,1	10,1	3,1	9,4	5,4	9,1	18,3	3,8	15,7	26,4	15,3	2,9	21,2
<b>2005</b>	5,7	8,9	3,4	9,4	5,0	8,1	17,9	3,4	15,9	27,6	15,0	3,6	21,2

**Απόκλιση Κύπρου από μέσο όρο Ευρωπαϊκής Ένωσης**

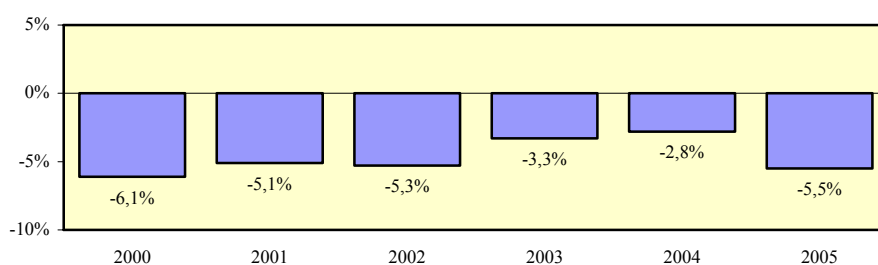

## Ποσοστό συμμετοχής σε εκπαίδευση και κατάρτιση του πληθυσμού 25-64 χρονών με δευτεροβάθμια εκπαίδευση - γυναίκες

### Περιγραφή δείκτη και πηγή πληροφοριών

Το ποσοστό συμμετοχής σε εκπαίδευση και κατάρτιση του γυναικείου πληθυσμού 25-64 χρονών με δευτεροβάθμια εκπαίδευση υπολογίζεται με τη διαίρεση των συμμετοχών σε εκπαίδευση και κατάρτιση του γυναικείου πληθυσμού 25-64 χρονών με δευτεροβάθμια εκπαίδευση με το γυναικείο πληθυσμό της ίδιας ηλικιακής ομάδας με δευτεροβάθμια εκπαίδευση. Οι συμμετοχές σε εκπαίδευση και κατάρτιση αφορούν τις 4 τελευταίες εβδομάδες πριν τη διεξαγωγή της συνέντευξης.

$$\text{Ποσοστό συμμετοχής} = \frac{\text{Συμμετοχές σε εκπαίδευση και κατάρτιση του γυναικείου πληθυσμού 25-64 χρονών με δευτεροβάθμια εκπαίδευση}}{\text{Γυναικείος πληθυσμός 25-64 χρονών με δευτεροβάθμια εκπαίδευση}} \times 100$$

Η πηγή πληροφοριών είναι η Έρευνα Εργατικού Δυναμικού που διεξάγεται από τη Στατιστική Υπηρεσία και αφορά το δεύτερο τρίμηνο του κάθε χρόνου.

### Συμμετοχές σε εκπαίδευση και κατάρτιση του γυναικείου πληθυσμού 25-64 χρονών με δευτεροβάθμια εκπαίδευση

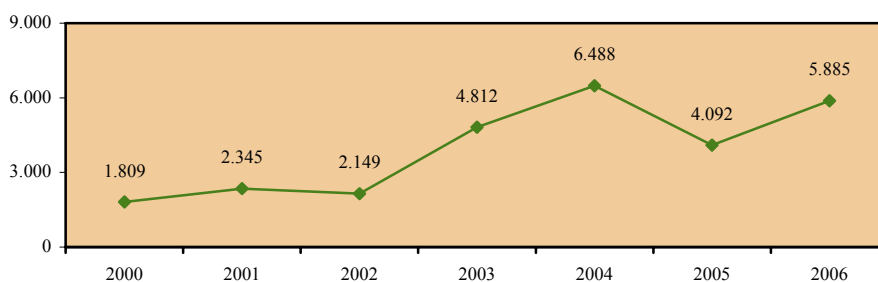

### Γυναικείος πληθυσμός 25-64 χρονών με δευτεροβάθμια εκπαίδευση

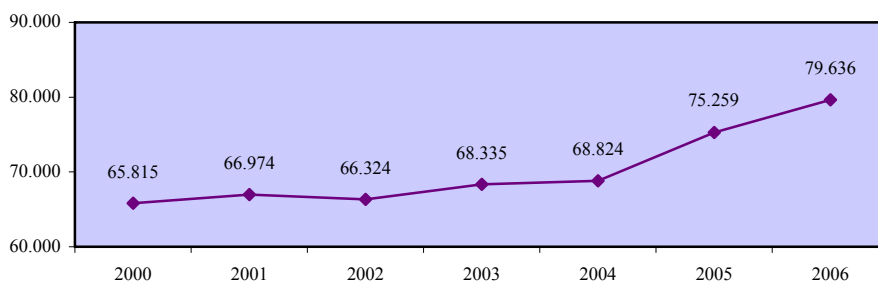

**Ποσοστό συμμετοχής σε εκπαίδευση και κατάρτιση του πληθυσμού 25-64 χρονών με δευτεροβάθμια εκπαίδευση - γυναίκες**

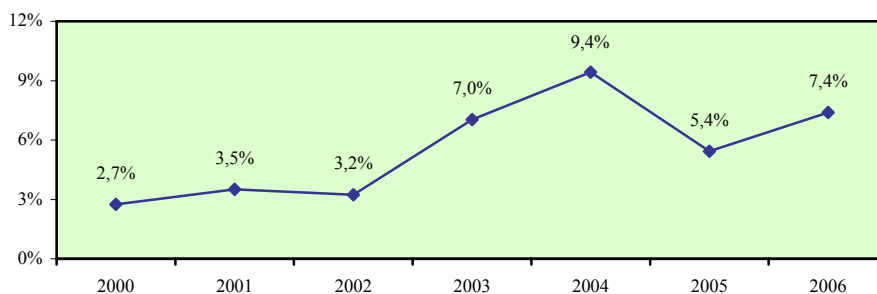

**Σύγκριση με τις χώρες της Ευρωπαϊκής Ένωσης**

	EU	AT	BE	CY	CZ	DE	DK	EE	EL	ES	FI	FR	HU
<b>2000</b>	9,1	8,2	5,8	2,7	:	5,0	23,7	5,0	2,2	9,0	20,6	2,7	3,9
<b>2001</b>	9,1	8,3	6,4	3,5	:	4,9	18,3	4,1	2,3	9,1	20,8	2,6	4,5
<b>2002</b>	9,2	7,2	6,5	3,2	4,8	5,6	21,5	5,6	2,2	8,5	20,0	2,6	4,7
<b>2003</b>	10,3	12,8	8,8	7,0	4,9	5,5	28,5	5,9	3,9	8,4	26,3	7,8	7,3
<b>2004</b>	11,3	12,5	8,7	9,4	5,5	6,4	31,2	5,3	2,6	7,3	27,0	7,5	5,9
<b>2005</b>	11,4	14,4	9,1	5,4	5,3	:	27,9	5,2	2,3	14,8	27,1	7,5	5,4

	IE	IT	LT	LU	LV	MT	NL	PL	PT	SE	SI	SK	UK
<b>2000</b>	:	10,5	2,0	4,5	:	10,4	16,7	4,1	12,8	19,8	:	:	24,1
<b>2001</b>	:	9,8	2,5	6,0	:	8,2	17,0	4,1	14,8	18,3	8,8	:	25,1
<b>2002</b>	7,8	9,5	2,6	7,4	8,4	10,3	17,5	3,5	13,6	20,0	9,7	9,1	25,3
<b>2003</b>	10,4	9,4	4,0	7,1	8,0	11,3	18,9	4,4	13,2	34,3	16,4	4,2	24,0
<b>2004</b>	7,1	11,4	5,7	9,3	11,0	10,4	17,9	4,7	14,3	33,3	20,3	4,3	30,7
<b>2005</b>	8,2	10,6	4,9	9,3	9,2	:	17,0	4,1	12,6	35,6	19,2	4,3	30,7

**Απόκλιση Κύπρου από μέσο όρο Ευρωπαϊκής Ένωσης**

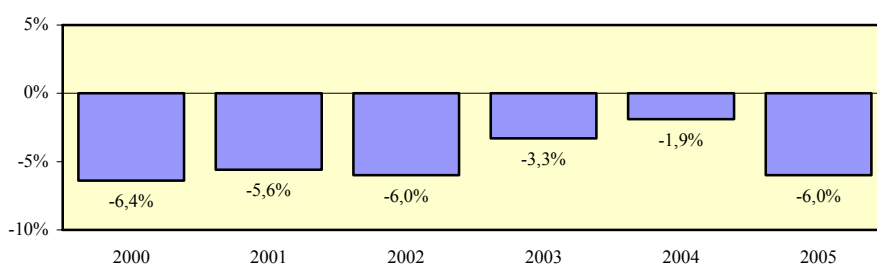



## Χάσμα ποσοστών συμμετοχής σε εκπαίδευση και κατάρτιση ανδρών και γυναικών 25-64 χρονών με δευτεροβάθμια εκπαίδευση

### Περιγραφή δείκτη και πηγή πληροφοριών

Το χάσμα ποσοστών συμμετοχής σε εκπαίδευση και κατάρτιση ανδρών και γυναικών 25-64 χρονών με δευτεροβάθμια εκπαίδευση υπολογίζεται με την αφαίρεση του ποσοστού συμμετοχής σε εκπαίδευση και κατάρτιση του γυναικείου πληθυσμού 25-64 χρονών με δευτεροβάθμια εκπαίδευση από το αντίστοιχο ποσοστό συμμετοχής για τους άνδρες.

$$\text{Χάσμα} = \% \text{ Συμμετοχής ανδρών} - \% \text{ Συμμετοχής γυναικών}$$

Η πηγή πληροφοριών είναι η Έρευνα Εργατικού Δυναμικού που διεξάγεται από τη Στατιστική Υπηρεσία και αφορά το δεύτερο τρίμηνο του κάθε χρόνου.

### Ποσοστό συμμετοχής σε εκπαίδευση και κατάρτιση του πληθυσμού 25-64 χρονών με δευτεροβάθμια εκπαίδευση - άνδρες

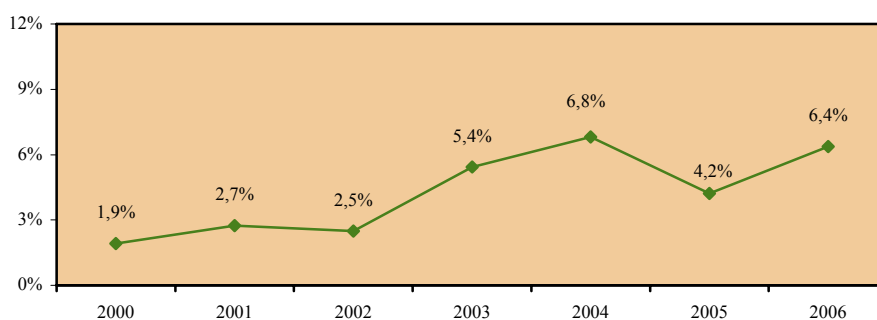

### Ποσοστό συμμετοχής σε εκπαίδευση και κατάρτιση του πληθυσμού 25-64 χρονών με δευτεροβάθμια εκπαίδευση - γυναίκες

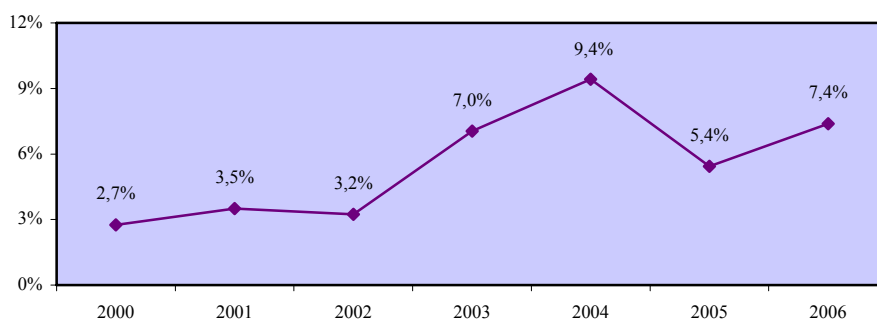

**Χάσμα ποσοστών συμμετοχής σε εκπαίδευση και κατάρτιση ανδρών και γυναικών 25-64 χρονών με δευτεροβάθμια εκπαίδευση**

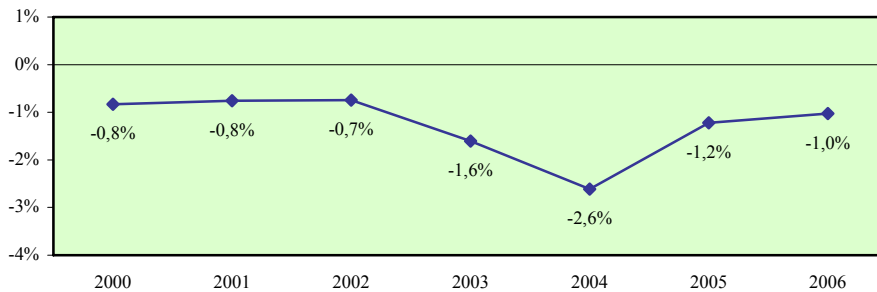

**Σύγκριση με τις χώρες της Ευρωπαϊκής Ένωσης**

	EU	AT	BE	CY	CZ	DE	DK	EE	EL	ES	FI	FR	HU
<b>2000</b>	-1,1	0,5	1,9	-0,8	:	1,2	-7,6	-1,6	-0,3	-0,4	-3,4	-0,7	-1,3
<b>2001</b>	-1,3	0,3	0,8	-0,8	:	1,1	-1,6	-0,7	0,3	-1,6	-3,3	-0,7	-2,0
<b>2002</b>	-1,4	0,3	0,5	-0,7	-0,4	0,9	-6,2	-2,4	-0,1	-0,3	-3,7	-0,6	-1,6
<b>2003</b>	-1,6	-0,2	-2,0	-1,6	-0,9	1,1	-6,1	-1,7	-0,2	0,4	-5,2	-1,0	-2,3
<b>2004</b>	-1,7	-2,1	-0,3	-2,6	-0,9	1,0	-10,5	-1,2	0,0	0,3	-6,7	-0,9	-2,1
<b>2005</b>	-1,7	-2,4	-0,6	-1,2	-1,4	:	-6,6	-1,8	0,2	0,0	-6,1	-1,0	-2,2

	IE	IT	LT	LU	LV	MT	NL	PL	PT	SE	SI	SK	UK
<b>2000</b>	:	-0,3	-0,9	2,1	:	3,3	2,2	-0,6	2,9	-2,3	:	:	-7,8
<b>2001</b>	:	-0,6	-1,0	0,9	:	6,8	2,2	-0,6	-0,1	-4,0	-2,5	:	-8,1
<b>2002</b>	-1,4	-0,8	-0,8	2,8	-3,4	1,1	1,3	-0,3	-1,8	-5,2	-2,0	-1,5	-8,3
<b>2003</b>	-2,3	-1,5	-1,2	-0,5	-2,4	0,0	-0,2	-0,8	0,8	-6,0	-3,0	0,0	-8,9
<b>2004</b>	-2,0	-1,3	-2,6	0,1	-5,6	-1,3	0,4	-0,9	1,4	-6,9	-5,0	-1,4	-9,5
<b>2005</b>	-2,5	-1,7	-1,5	0,1	-4,2	:	0,9	-0,7	3,3	-8,0	-4,2	-0,7	-9,5

**Απόκλιση Κύπρου από μέσο όρο Ευρωπαϊκής Ένωσης**

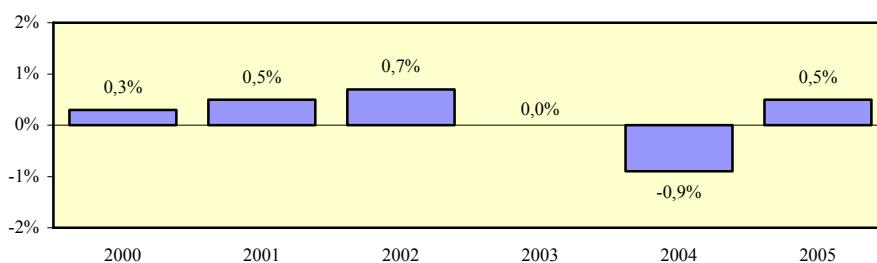

**Ποσοστό συμμετοχής σε εκπαίδευση και κατάρτιση του πληθυσμού 25-64 χρονών με εκπαίδευση κατώτερη από δευτεροβάθμια - σύνολο**

**Περιγραφή δείκτη και πηγή πληροφοριών**

Το ποσοστό συμμετοχής σε εκπαίδευση και κατάρτιση του πληθυσμού 25-64 χρονών με εκπαίδευση κατώτερη από δευτεροβάθμια υπολογίζεται με τη διαίρεση των συμμετοχών σε εκπαίδευση και κατάρτιση του πληθυσμού 25-64 χρονών με εκπαίδευση κατώτερη από δευτεροβάθμια με τον πληθυσμό της ίδιας ηλικιακής ομάδας με εκπαίδευση κατώτερη από δευτεροβάθμια. Οι συμμετοχές σε εκπαίδευση και κατάρτιση αφορούν τις 4 τελευταίες εβδομάδες πριν τη διεξαγωγή της συνέντευξης.

$$\text{Ποσοστό συμμετοχής} = \frac{\text{Συμμετοχές σε εκπαίδευση και κατάρτιση του πληθυσμού 25-64 χρονών με εκπαίδευση κατώτερη από δευτεροβάθμια}}{\text{Πληθυσμός 25-64 χρονών με εκπαίδευση κατώτερη από δευτεροβάθμια}} \times 100$$

Η πηγή πληροφοριών είναι η Έρευνα Εργατικού Δυναμικού που διεξάγεται από τη Στατιστική Υπηρεσία και αφορά το δεύτερο τρίμηνο του κάθε χρόνου.

**Συμμετοχές σε εκπαίδευση και κατάρτιση του πληθυσμού 25-64 χρονών με εκπαίδευση κατώτερη από δευτεροβάθμια**

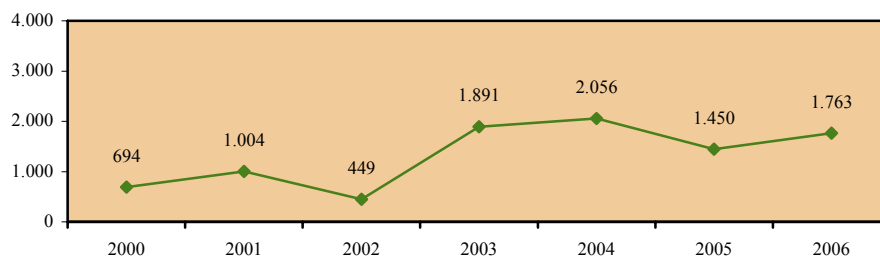

**Πληθυσμός 25-64 χρονών με εκπαίδευση κατώτερη από δευτεροβάθμια**

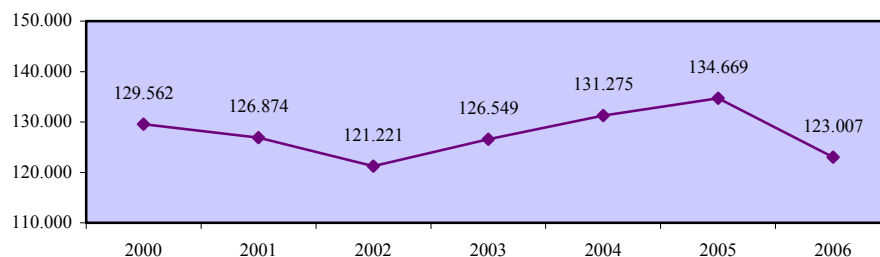

**Ποσοστό συμμετοχής σε εκπαίδευση και κατάρτιση του πληθυσμού 25-64 χρονών με εκπαίδευση κατώτερη από δευτεροβάθμια - σύνολο**

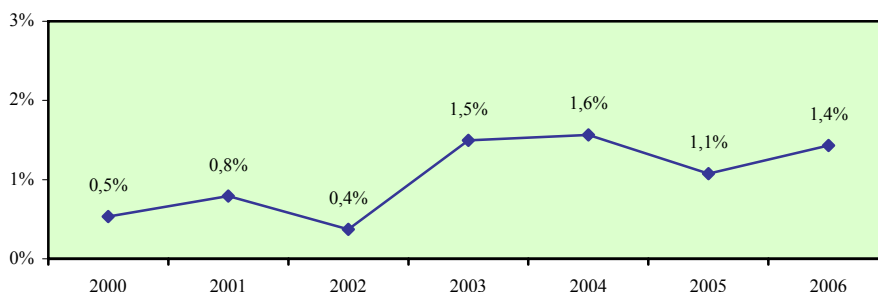

**Σύγκριση με τις χώρες της Ευρωπαϊκής Ένωσης**

	EU	AT	BE	CY	CZ	DE	DK	EE	EL	ES	FI	FR	HU
<b>2000</b>	2,3	2,5	2,4	<b>0,5</b>	:	1,9	11,3	0,0	0,1	1,2	8,7	1,0	0,6
<b>2001</b>	2,2	2,5	2,5	<b>0,8</b>	:	1,9	9,5	1,3	0,1	1,2	8,2	0,9	0,4
<b>2002</b>	2,1	1,7	2,5	<b>0,4</b>	0,7	2,2	9,8	0,5	0,1	1,2	8,2	1,0	0,4
<b>2003</b>	2,7	4,2	3,1	<b>1,5</b>	0,7	2,0	14,3	0,6	0,3	1,8	11,9	3,2	1,2
<b>2004</b>	2,9	4,1	3,4	<b>1,6</b>	0,4	2,4	18,5	0,4	0,2	1,4	10,5	3,4	0,8
<b>2005</b>	3,4	4,9	3,6	<b>1,1</b>	0,9	:	16,9	:	0,2	4,4	10,9	3,3	0,7

	IE	IT	LT	LU	LV	MT	NL	PL	PT	SE	SI	SK	UK
<b>2000</b>	:	1,7	0,2	1,1	:	2,5	9,1	0,3	1,1	14,4	1,6	:	7,1
<b>2001</b>	:	1,7	0,1	1,3	:	2,2	9,2	0,3	1,0	10,2	1,6	:	7,6
<b>2002</b>	3,2	1,0	0,8	1,9	1,0	2,4	9,4	0,4	0,8	10,5	1,9	2,4	7,7
<b>2003</b>	3,7	1,1	0,7	2,0	1,6	2,1	9,7	0,5	1,1	19,3	2,9	0,8	7,3
<b>2004</b>	2,4	1,3	0,7	1,8	1,8	2,8	9,4	0,8	1,6	19,1	4,1	0,4	12,1
<b>2005</b>	2,6	1,0	:	1,8	:	3,7	8,6	0,6	1,7	21,5	4,1	:	12,1

**Απόκλιση Κύπρου από μέσο όρο Ευρωπαϊκής Ένωσης**

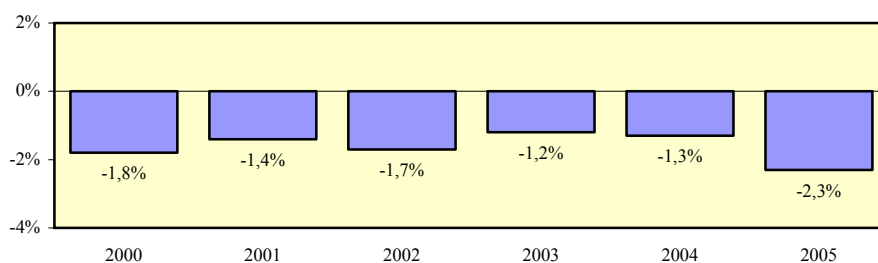

**Ποσοστό συμμετοχής σε εκπαίδευση και κατάρτιση του πληθυσμού 25-64 χρονών με εκπαίδευση κατώτερη από δευτεροβάθμια - άνδρες**

**Περιγραφή δείκτη και πηγή πληροφοριών**

Το ποσοστό συμμετοχής σε εκπαίδευση και κατάρτιση του ανδρικού πληθυσμού 25-64 χρονών με εκπαίδευση κατώτερη από δευτεροβάθμια υπολογίζεται με τη διαίρεση των συμμετοχών σε εκπαίδευση και κατάρτιση του ανδρικού πληθυσμού 25-64 χρονών με εκπαίδευση κατώτερη από δευτεροβάθμια με τον ανδρικό πληθυσμό της ίδιας ηλικιακής ομάδας με εκπαίδευση κατώτερη από δευτεροβάθμια. Οι συμμετοχές σε εκπαίδευση και κατάρτιση αφορούν τις 4 τελευταίες εβδομάδες πριν τη διεξαγωγή της συνέντευξης.

$$\text{Ποσοστό συμμετοχής} = \frac{\text{Συμμετοχές σε εκπαίδευση και κατάρτιση του ανδρικού πληθυσμού 25-64 χρονών με εκπαίδευση κατώτερη από δευτεροβάθμια}}{\text{Ανδρικός πληθυσμός 25-64 χρονών με εκπαίδευση κατώτερη από δευτεροβάθμια}} \times 100$$

Η πηγή πληροφοριών είναι η Έρευνα Εργατικού Δυναμικού που διεξάγεται από τη Στατιστική Υπηρεσία και αφορά το δεύτερο τρίμηνο του κάθε χρόνου.

**Συμμετοχές σε εκπαίδευση και κατάρτιση του ανδρικού πληθυσμού 25-64 χρονών με εκπαίδευση κατώτερη από δευτεροβάθμια**

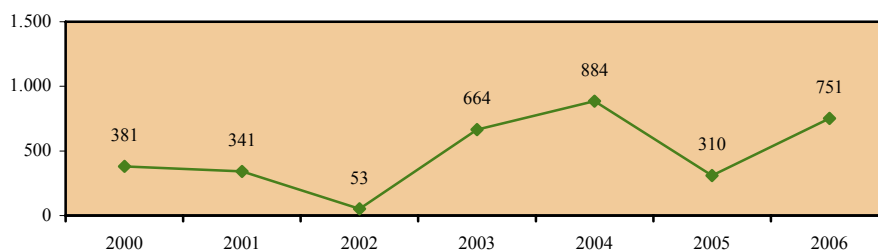

**Ανδρικός πληθυσμός 25-64 χρονών με εκπαίδευση κατώτερη από δευτεροβάθμια**

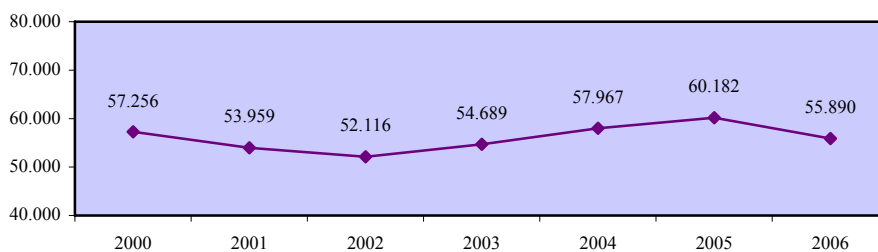

**Ποσοστό συμμετοχής σε εκπαίδευση και κατάρτιση του πληθυσμού 25-64 χρονών με εκπαίδευση κατώτερη από δευτεροβάθμια - άνδρες**

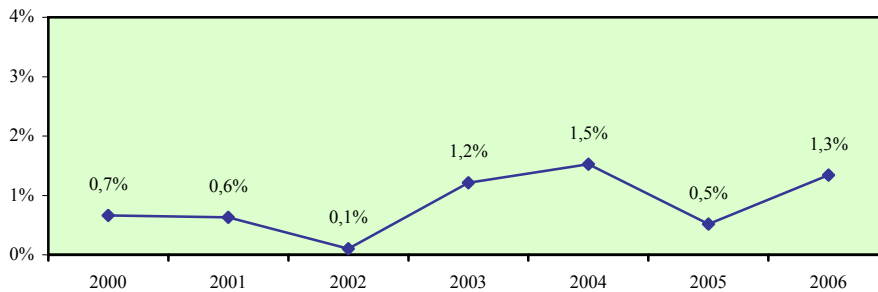

**Σύγκριση με τις χώρες της Ευρωπαϊκής Ένωσης**

	EU	AT	BE	CY	CZ	DE	DK	EE	EL	ES	FI	FR	HU
<b>2000</b>	2,2	3,7	2,8	<b>0,7</b>	:	2,5	9,3	:	0,2	0,9	8,0	0,9	0,6
<b>2001</b>	2,2	3,3	3,2	<b>0,6</b>	:	2,5	7,8	2,5	0,1	0,9	7,0	0,8	0,3
<b>2002</b>	2,0	1,8	2,8	<b>0,1</b>	1,1	2,7	8,9	:	0,1	1,0	7,1	0,9	0,3
<b>2003</b>	2,5	3,8	2,9	<b>1,2</b>	0,9	2,3	11,7	:	0,3	1,4	9,3	3,3	1,3
<b>2004</b>	2,8	4,5	3,5	<b>1,5</b>	1,1	3,0	15,7	:	0,2	1,1	7,9	3,7	0,8
<b>2005</b>	3,2	5,4	3,3	<b>0,5</b>	1,2	:	14,6	:	:	3,9	9,2	3,5	0,9

	IE	IT	LT	LU	LV	MT	NL	PL	PT	SE	SI	SK	UK
<b>2000</b>	:	1,9	0,3	1,5	:	3,4	10,3	0,3	0,9	12,1	2,1	:	5,7
<b>2001</b>	:	1,8	0,2	1,3	:	3,2	10,2	0,3	0,7	9,1	2,1	:	6,4
<b>2002</b>	2,7	1,1	1,0	2,0	0,6	3,0	10,4	0,4	0,5	9,1	3,0	1,8	6,6
<b>2003</b>	2,9	1,0	0,6	2,4	0,2	2,2	9,7	0,4	0,9	17,8	3,5	1,7	6,4
<b>2004</b>	2,0	1,2	0,7	1,7	2,1	3,4	9,6	0,8	1,3	16,9	4,7	0,4	9,5
<b>2005</b>	1,7	1,1	:	:	:	4,1	8,5	0,5	1,4	18,8	5,4	:	9,5

**Απόκλιση Κύπρου από μέσο όρο Ευρωπαϊκής Ένωσης**

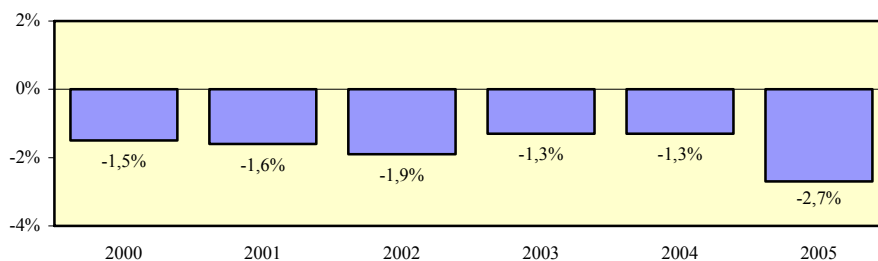

**Ποσοστό συμμετοχής σε εκπαίδευση και κατάρτιση του πληθυσμού 25-64 χρονών με εκπαίδευση κατώτερη από δευτεροβάθμια - γυναίκες**

**Περιγραφή δείκτη και πηγή πληροφοριών**

Το ποσοστό συμμετοχής σε εκπαίδευση και κατάρτιση του γυναικείου πληθυσμού 25-64 χρονών με εκπαίδευση κατώτερη από δευτεροβάθμια υπολογίζεται με τη διαίρεση των συμμετοχών σε εκπαίδευση και κατάρτιση του γυναικείου πληθυσμού 25-64 χρονών με εκπαίδευση κατώτερη από δευτεροβάθμια με το γυναικείο πληθυσμό της ίδιας ηλικιακής ομάδας με εκπαίδευση κατώτερη από δευτεροβάθμια. Οι συμμετοχές σε εκπαίδευση και κατάρτιση αφορούν τις 4 τελευταίες εβδομάδες πριν τη διεξαγωγή της συνέντευξης.

$$\text{Ποσοστό συμμετοχής} = \frac{\text{Συμμετοχές σε εκπαίδευση και κατάρτιση του γυναικείου πληθυσμού 25-64 χρονών με εκπαίδευση κατώτερη από δευτεροβάθμια}}{\text{Γυναικείος πληθυσμός 25-64 χρονών με εκπαίδευση κατώτερη από δευτεροβάθμια}} \times 100$$

Η πηγή πληροφοριών είναι η Έρευνα Εργατικού Δυναμικού που διεξάγεται από τη Στατιστική Υπηρεσία και αφορά το δεύτερο τρίμηνο του κάθε χρόνου.

**Συμμετοχές σε εκπαίδευση και κατάρτιση του γυναικείου πληθυσμού 25-64 χρονών με εκπαίδευση κατώτερη από δευτεροβάθμια**

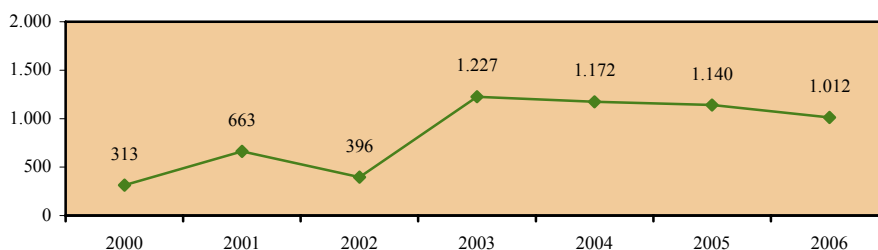

**Γυναικείος πληθυσμός 25-64 χρονών με εκπαίδευση κατώτερη από δευτεροβάθμια**

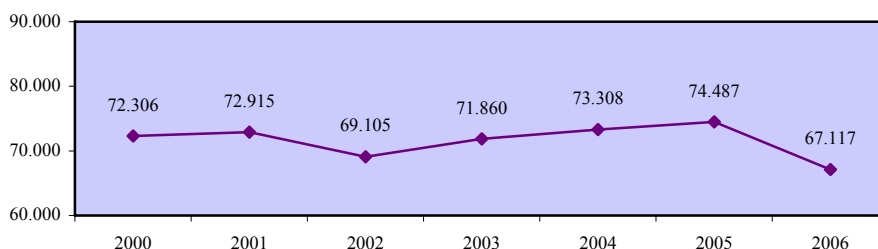

**Ποσοστό συμμετοχής σε εκπαίδευση και κατάρτιση του πληθυσμού  
25-64 χρονών με εκπαίδευση κατώτερη από δευτεροβάθμια - γυναίκες**

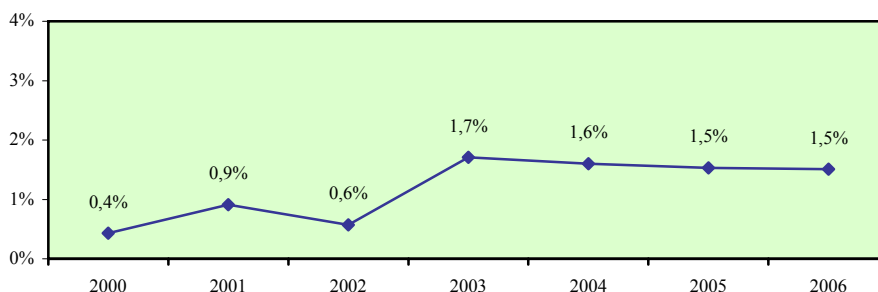

**Σύγκριση με τις χώρες της Ευρωπαϊκής Ένωσης**

	EU	AT	BE	CY	CZ	DE	DK	EE	EL	ES	FI	FR	HU
<b>2000</b>	2,4	1,9	1,9	0,4	:	1,5	13,1	:	0,1	1,5	9,5	1,2	0,5
<b>2001</b>	2,3	2,1	1,9	0,9	:	1,5	10,9	:	0,1	1,5	9,7	0,9	0,4
<b>2002</b>	2,2	1,7	2,2	0,6	0,6	1,9	10,6	1,0	0,1	1,4	9,4	1,1	0,4
<b>2003</b>	2,9	4,4	3,2	1,7	0,6	1,8	16,7	1,1	0,3	2,1	15,0	3,2	1,2
<b>2004</b>	3,0	3,8	3,4	1,6	0,2	2,0	20,9	1,0	0,2	1,7	13,7	3,2	0,9
<b>2005</b>	3,5	4,7	3,8	1,5	0,7	:	19,4	:	:	5,0	13,0	3,2	0,6

	IE	IT	LT	LU	LV	MT	NL	PL	PT	SE	SI	SK	UK
<b>2000</b>	:	1,6	0,1	0,8	:	1,8	8,0	0,4	1,4	17,2	1,2	:	8,2
<b>2001</b>	:	1,6	:	1,3	:	1,3	8,3	0,4	1,3	11,7	1,2	:	8,6
<b>2002</b>	3,7	1,0	0,6	1,9	1,6	1,8	8,5	0,5	1,0	12,4	1,1	2,7	8,6
<b>2003</b>	4,6	1,3	0,8	1,7	3,3	2,0	9,7	0,6	1,2	21,2	2,4	0,3	8,1
<b>2004</b>	2,9	1,3	0,8	2,0	1,4	2,2	9,3	0,8	1,9	22,2	3,7	0,4	14,2
<b>2005</b>	3,7	1,0	:	2,0	:	3,3	8,7	0,7	2,0	25,6	3,0	:	14,2

**Απόκλιση Κύπρου από μέσο όρο Ευρωπαϊκής Ένωσης**

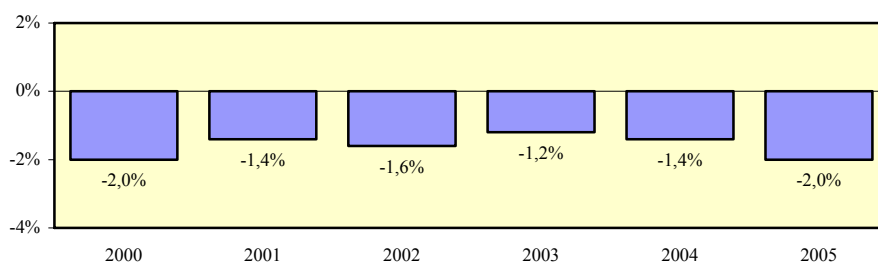



**Χάσμα ποσοστών συμμετοχής σε εκπαίδευση και κατάρτιση ανδρών και γυναικών 25-64 χρονών με εκπαίδευση κατώτερη από δευτεροβάθμια**

**Περιγραφή δείκτη και πηγή πληροφοριών**

Το χάσμα ποσοστών συμμετοχής σε εκπαίδευση και κατάρτιση ανδρών και γυναικών 25-64 χρονών με εκπαίδευση κατώτερη από δευτεροβάθμια υπολογίζεται με την αφαίρεση του ποσοστού συμμετοχής σε εκπαίδευση και κατάρτιση του γυναικείου πληθυσμού 25-64 χρονών με εκπαίδευση κατώτερη από δευτεροβάθμια από το αντίστοιχο ποσοστό συμμετοχής για τους άνδρες.

$$\text{Χάσμα} = \% \text{ Συμμετοχής ανδρών} - \% \text{ Συμμετοχής γυναικών}$$

Η πηγή πληροφοριών είναι η Έρευνα Εργατικού Δυναμικού που διεξάγεται από τη Στατιστική Υπηρεσία και αφορά το δεύτερο τρίμηνο του κάθε χρόνου.

**Ποσοστό συμμετοχής σε εκπαίδευση και κατάρτιση του πληθυσμού 25-64 χρονών με εκπαίδευση κατώτερη από δευτεροβάθμια - άνδρες**

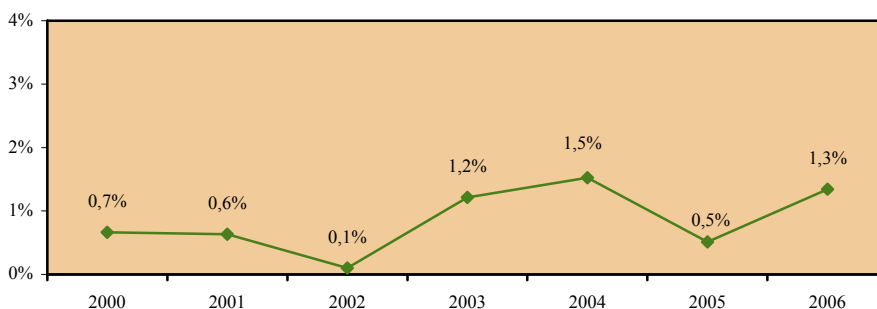

**Ποσοστό συμμετοχής σε εκπαίδευση και κατάρτιση του πληθυσμού 25-64 χρονών με εκπαίδευση κατώτερη από δευτεροβάθμια - γυναίκες**

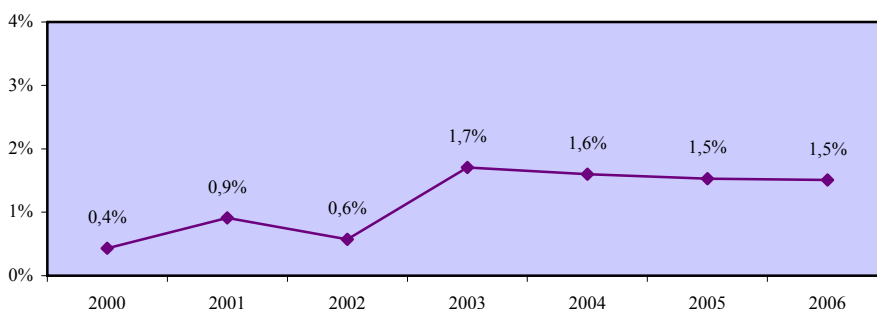

**Χάσμα ποσοστών συμμετοχής σε εκπαίδευση και κατάρτιση ανδρών και γυναικών 25-64 χρονών με εκπαίδευση κατώτερη από δευτεροβάθμια**

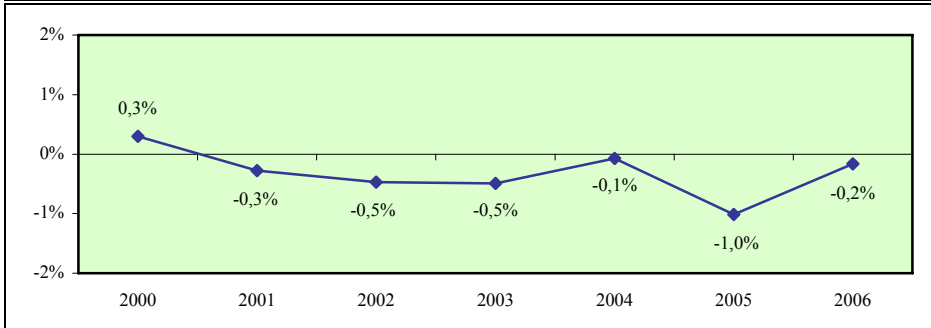

**Σύγκριση με τις χώρες της Ευρωπαϊκής Ένωσης**

	EU	AT	BE	CY	CZ	DE	DK	EE	EL	ES	FI	FR	HU
<b>2000</b>	-0,2	1,8	0,9	0,3	:	1,0	-3,8	:	0,1	-0,6	-1,5	-0,3	0,1
<b>2001</b>	-0,1	1,2	1,3	-0,3	:	1,0	-3,1	:	0,0	-0,6	-2,7	-0,1	-0,1
<b>2002</b>	-0,2	0,1	0,6	-0,5	0,5	0,8	-1,7	:	0,0	-0,4	-2,3	-0,2	-0,1
<b>2003</b>	-0,4	-0,6	-0,3	-0,5	0,3	0,5	-5,0	:	0,0	-0,7	-5,7	0,1	0,1
<b>2004</b>	-0,2	0,7	0,1	-0,1	0,9	1,0	-5,2	:	0,0	-0,6	-5,8	0,5	-0,1
<b>2005</b>	-0,3	0,7	-0,5	-1,0	0,5	:	-4,8	:	:	-1,1	-3,8	0,3	0,3

	IE	IT	LT	LU	LV	MT	NL	PL	PT	SE	SI	SK	UK
<b>2000</b>	:	0,3	0,2	0,7	:	1,6	2,3	-0,1	-0,5	-5,1	0,9	:	-2,5
<b>2001</b>	:	0,2	:	0,0	:	1,9	1,9	-0,1	-0,6	-2,6	0,9	:	-2,2
<b>2002</b>	-1,0	0,1	0,4	0,1	-1,0	1,2	1,9	-0,1	-0,5	-3,3	1,9	-0,9	-2,0
<b>2003</b>	-1,7	-0,3	-0,2	0,7	-3,1	0,2	0,0	-0,2	-0,3	-3,4	1,1	1,4	-1,7
<b>2004</b>	-0,9	-0,1	-0,1	-0,3	0,7	1,2	0,3	0,0	-0,6	-5,3	1,0	0,0	-4,7
<b>2005</b>	-2,0	0,1	:	:	:	0,8	-0,2	-0,2	-0,6	-6,8	2,4	:	-4,7

**Απόκλιση Κύπρου από μέσο όρο Ευρωπαϊκής Ένωσης**

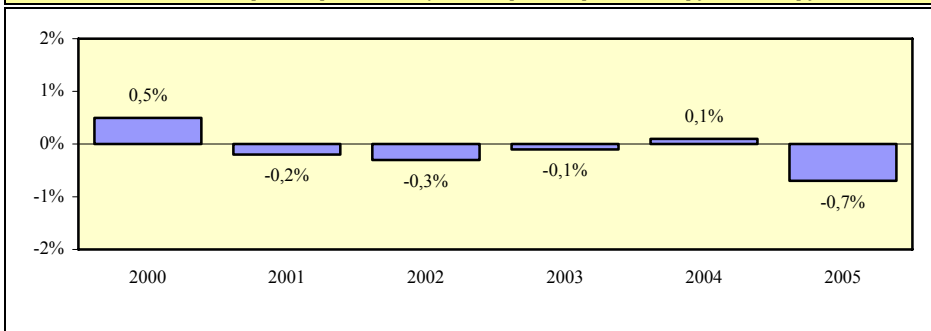

## 5.2. Δείκτες ποσοστών συμμετοχής σε εκπαίδευση και κατάρτιση κατά κατάσταση απασχόλησης

Το υποκεφάλαιο αυτό περιέχει τους δείκτες των ποσοστών συμμετοχής σε εκπαίδευση και κατάρτιση κατά κατάσταση απασχόλησης τόσο στην Κύπρο όσο και στα κράτη μέλη της Ευρωπαϊκής Ένωσης. Οι δείκτες που εξετάζονται προσδιορίζονται παραστατικά στο πιο κάτω διάγραμμα.

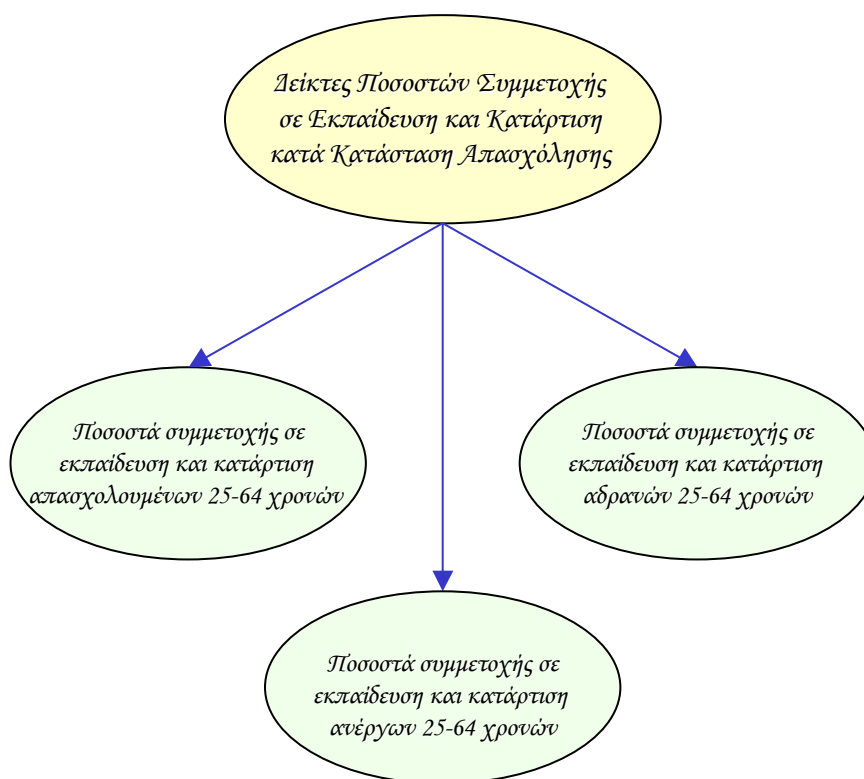

Οι δείκτες των ποσοστών συμμετοχής σε εκπαίδευση και κατάρτιση κατά κατάσταση απασχόλησης υπολογίζονται τόσο για το σύνολο όσο και για τους άνδρες και τις γυναίκες. Επίσης, εξετάζεται το χάσμα που παρατηρείται στον κάθε δείκτη μεταξύ των δύο φύλων.

Τα στοιχεία και οι πληροφορίες που παρουσιάζονται για κάθε δείκτη αφορούν την περιγραφή του και την πηγή πληροφοριών, τα στοιχεία που αξιοποιήθηκαν στον υπολογισμό του, σύγκριση με τα αντίστοιχα στοιχεία των κρατών μελών της Ευρωπαϊκής Ένωσης όπου υπάρχουν καθώς και την απόκλιση που προκύπτει μεταξύ της Κύπρου και του μέσου όρου της Ευρωπαϊκής Ένωσης.

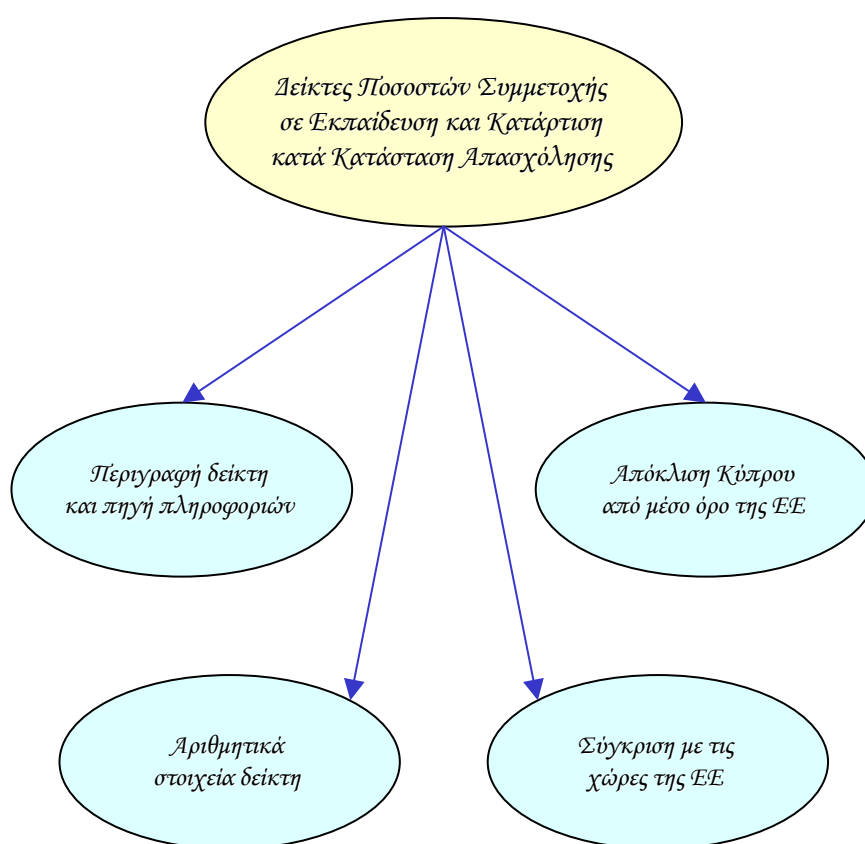

## Ποσοστό συμμετοχής σε εκπαίδευση και κατάρτιση απασχολούμενων 25-64 χρονών - σύνολο

### Περιγραφή δείκτη και πηγή πληροφοριών

Το ποσοστό συμμετοχής σε εκπαίδευση και κατάρτιση απασχολούμενων 25-64 χρονών υπολογίζεται με τη διαίρεση των συμμετοχών σε εκπαίδευση και κατάρτιση των απασχολούμενων 25-64 χρονών με τους απασχολούμενους της ίδιας ηλικιακής ομάδας. Οι συμμετοχές σε εκπαίδευση και κατάρτιση αφορούν τις 4 τελευταίες εβδομάδες πριν τη διεξαγωγή της συνέντευξης.

$$\text{Ποσοστό συμμετοχής} = \frac{\text{Συμμετοχές σε εκπαίδευση και κατάρτιση απασχολούμενων 25-64 χρονών}}{\text{Απασχολούμενοι 25-64 χρονών}} \times 100$$

Η πηγή πληροφοριών είναι η Έρευνα Εργατικού Δυναμικού που διεξάγεται από τη Στατιστική Υπηρεσία και αφορά το δεύτερο τρίμηνο του κάθε χρόνου.

### Συμμετοχές σε εκπαίδευση και κατάρτιση απασχολούμενων 25-64 χρονών

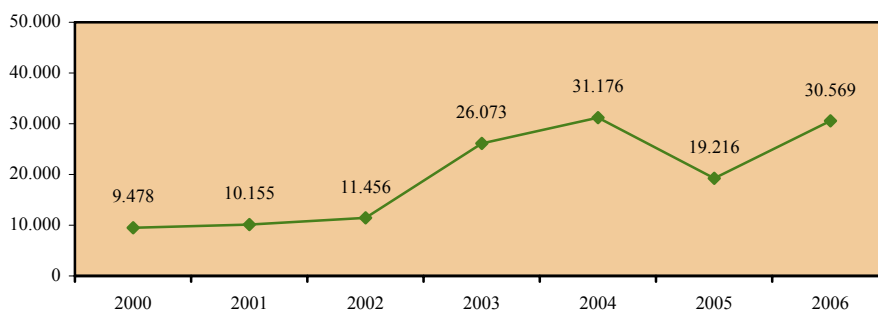

### Απασχολούμενοι 25-64 χρονών

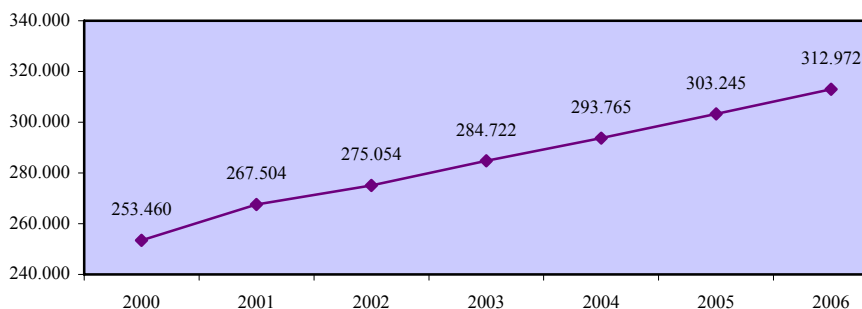

**Ποσοστό συμμετοχής σε εκπαίδευση και κατάρτιση  
απασχολουμένων 25-64 χρονών - σύνολο**

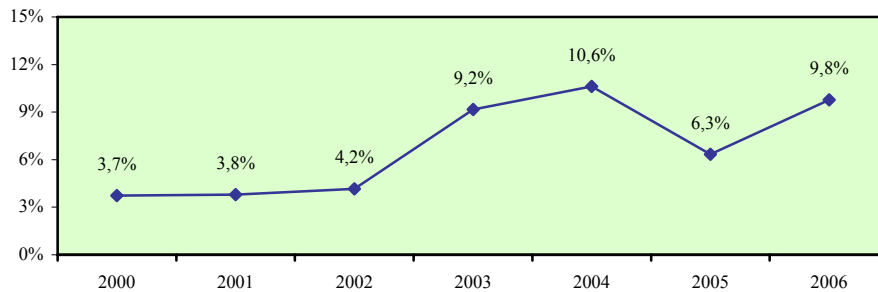

**Σύγκριση με τις χώρες της Ευρωπαϊκής Ένωσης**

	EU	AT	BE	CY	CZ	DE	DK	EE	EL	ES	FI	FR	HU
<b>2000</b>	8,5	9,0	8,3	3,7	:	4,7	20,6	7,5	0,6	4,0	22,5	2,3	3,5
<b>2001</b>	8,4	8,6	8,8	3,8	:	4,8	17,0	6,0	0,8	3,6	21,8	2,2	3,3
<b>2002</b>	8,4	7,9	7,4	4,2	6,9	5,4	17,7	5,7	0,6	3,7	21,4	2,2	3,5
<b>2003</b>	10,1	13,5	9,9	9,2	6,2	6,0	25,8	6,8	2,5	4,7	27,7	8,2	7,1
<b>2004</b>	11,5	13,2	11,2	10,6	7,3	7,8	27,5	8,0	1,9	4,1	27,0	8,5	5,1
<b>2005</b>	12,1	15,4	11,3	6,3	6,6	:	27,9	6,8	1,3	12,6	27,7	8,3	4,6

	IE	IT	LT	LU	LV	MT	NL	PL	PT	SE	SI	SK	UK
<b>2000</b>	:	4,7	3,2	5,2	:	7,2	17,3	:	2,9	18,4	8,2	:	22,8
<b>2001</b>	:	4,0	4,3	5,7	:	7,2	18,4	6,2	2,8	14,6	8,2	:	23,6
<b>2002</b>	8,3	3,6	3,5	9,1	10,7	6,2	18,5	5,5	2,2	15,6	10,5	10,9	24,3
<b>2003</b>	10,1	3,6	5,2	6,5	10,0	5,5	19,4	6,6	3,1	33,3	17,8	6,2	23,1
<b>2004</b>	7,3	7,2	7,4	10,4	11,0	6,1	19,0	7,2	4,3	32,3	20,4	5,8	30,5
<b>2005</b>	7,9	6,2	7,1	10,4	9,0	6,9	18,2	6,4	3,9	33,5	10,4	5,8	30,5

**Απόκλιση Κύπρου από μέσο όρο Ευρωπαϊκής Ένωσης**

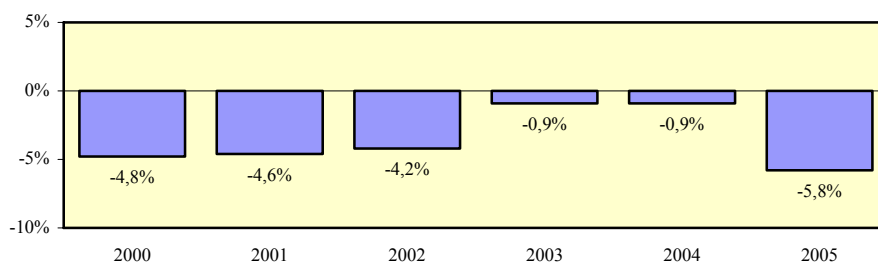

## Ποσοστό συμμετοχής σε εκπαίδευση και κατάρτιση απασχολούμενων 25-64 χρονών - άνδρες

### Περιγραφή δείκτη και πηγή πληροφοριών

Το ποσοστό συμμετοχής σε εκπαίδευση και κατάρτιση απασχολούμενων ανδρών 25-64 χρονών υπολογίζεται με τη διαίρεση των συμμετοχών σε εκπαίδευση και κατάρτιση των απασχολούμενων ανδρών 25-64 χρονών με τους απασχολούμενους άνδρες της ίδιας ηλικιακής ομάδας. Οι συμμετοχές σε εκπαίδευση και κατάρτιση αφορούν τις 4 τελευταίες εβδομάδες πριν τη διεξαγωγή της συνέντευξης.

$$\text{Ποσοστό συμμετοχής} = \frac{\text{Συμμετοχές σε εκπαίδευση και κατάρτιση απασχολούμενων ανδρών 25-64 χρονών}}{\text{Απασχολούμενοι άνδρες 25-64 χρονών}} \times 100$$

Η πηγή πληροφοριών είναι η Έρευνα Εργατικού Δυναμικού που διεξάγεται από τη Στατιστική Υπηρεσία και αφορά το δεύτερο τρίμηνο του κάθε χρόνου.

### Συμμετοχές σε εκπαίδευση και κατάρτιση απασχολούμενων ανδρών 25-64 χρονών

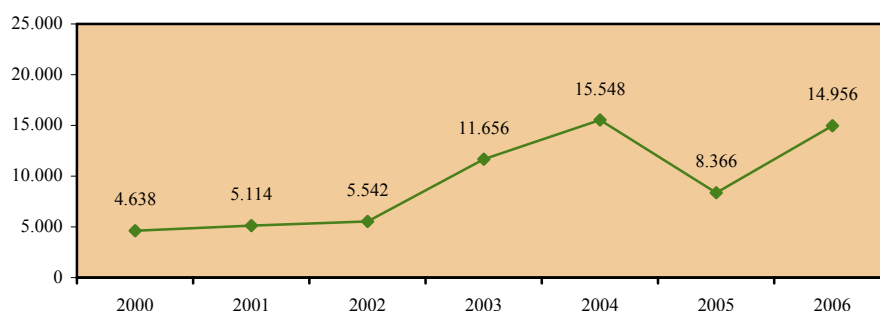

### Απασχολούμενοι άνδρες 25-64 χρονών

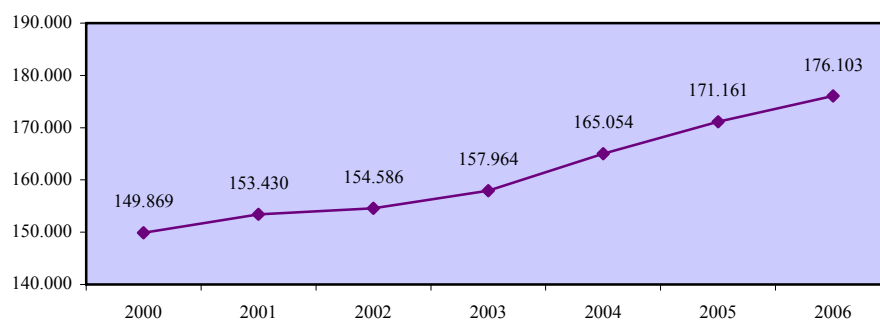

**Ποσοστό συμμετοχής σε εκπαίδευση και κατάρτιση  
απασχολούμενων 25-64 χρονών - άνδρες**

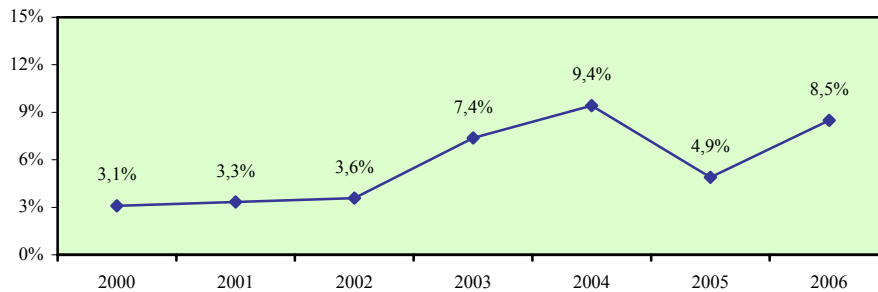

**Σύγκριση με τις χώρες της Ευρωπαϊκής Ένωσης**

	EU	AT	BE	CY	CZ	DE	DK	EE	EL	ES	FI	FR	HU
<b>2000</b>	7,2	9,0	8,5	3,1	6,6	4,6	18,0	4,8	0,5	3,2	20,1	2,0	2,8
<b>2001</b>	7,1	8,6	8,4	3,3	6,6	4,8	16,0	4,8	0,7	2,8	19,2	1,9	2,6
<b>2002</b>	7,0	7,9	7,2	3,6	6,6	5,1	15,9	4,1	0,5	3,0	18,5	1,8	2,8
<b>2003</b>	8,5	13,5	9,0	7,4	5,4	5,8	23,9	5,4	2,1	3,8	23,9	7,5	5,9
<b>2004</b>	9,8	13,2	10,9	9,4	6,3	7,4	23,5	7,0	1,5	3,3	23,3	8,1	4,0
<b>2005</b>	10,3	15,4	11,3	4,9	5,6	:	24,7	5,0	1,1	10,8	23,8	7,9	3,5

	IE	IT	LT	LU	LV	MT	NL	PL	PT	SE	SI	SK	UK
<b>2000</b>	:	4,0	2,4	5,1	6,3	6,7	17,3	5,3	2,6	16,1	7,3	:	18,9
<b>2001</b>	:	3,3	2,5	5,8	6,3	6,4	18,2	5,3	2,4	12,8	7,3	:	19,0
<b>2002</b>	6,4	2,9	2,4	9,5	6,3	5,1	18,2	4,6	1,6	12,8	9,7	9,9	19,7
<b>2003</b>	8,1	2,7	3,7	6,3	7,1	4,8	18,2	5,6	2,6	29,3	15,8	5,8	18,4
<b>2004</b>	5,8	6,0	5,4	9,7	7,0	6,0	18,0	5,7	3,8	28,4	18,0	4,6	25,2
<b>2005</b>	6,3	5,0	5,2	9,7	6,1	6,8	17,5	5,1	3,7	28,9	18,0	5,0	25,2

**Απόκλιση Κύπρου από μέσο όρο Ευρωπαϊκής Ένωσης**

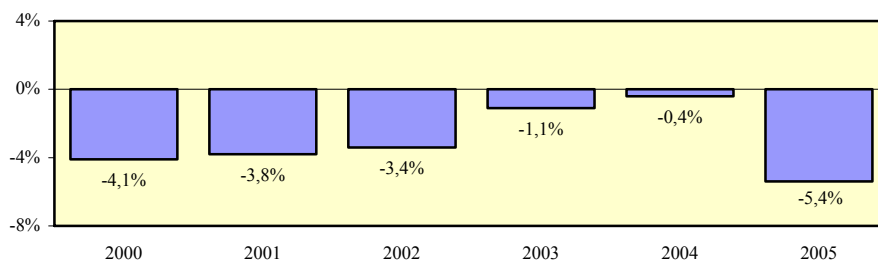



## Ποσοστό συμμετοχής σε εκπαίδευση και κατάρτιση απασχολούμενων 25-64 χρονών - γυναίκες

### Περιγραφή δείκτη και πηγή πληροφοριών

Το ποσοστό συμμετοχής σε εκπαίδευση και κατάρτιση απασχολούμενων γυναικών 25-64 χρονών υπολογίζεται με τη διαίρεση των συμμετοχών σε εκπαίδευση και κατάρτιση των απασχολούμενων γυναικών 25-64 χρονών με τις απασχολούμενες γυναίκες της ίδιας ηλικιακής ομάδας. Οι συμμετοχές σε εκπαίδευση και κατάρτιση αφορούν τις 4 τελευταίες εβδομάδες πριν τη διεξαγωγή της συνέντευξης.

$$\text{Ποσοστό συμμετοχής} = \frac{\text{Συμμετοχές σε εκπαίδευση και κατάρτιση απασχολούμενων γυναικών 25-64 χρονών}}{\text{Απασχολούμενες γυναίκες 25-64 χρονών}} \times 100$$

Η πηγή πληροφοριών είναι η Έρευνα Εργατικού Δυναμικού που διεξάγεται από τη Στατιστική Υπηρεσία και αφορά το δεύτερο τρίμηνο του κάθε χρόνου.

### Συμμετοχές σε εκπαίδευση και κατάρτιση απασχολούμενων γυναικών 25-64 χρονών

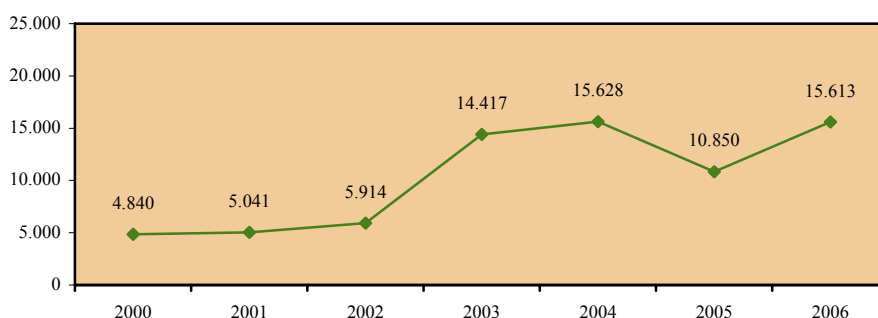

### Απασχολούμενες γυναίκες 25-64 χρονών

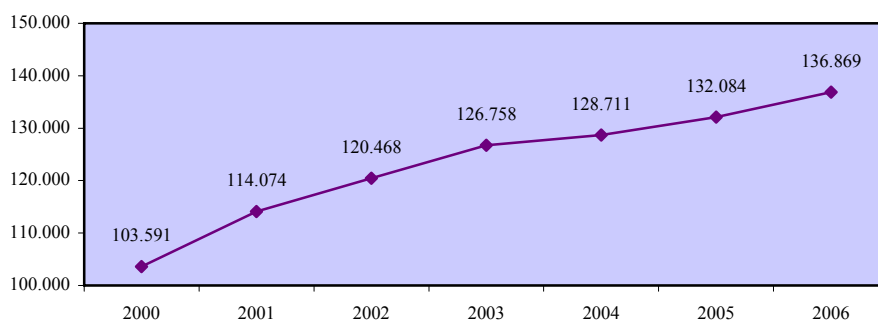

**Ποσοστό συμμετοχής σε εκπαίδευση και κατάρτιση  
απασχολουμένων 25-64 χρονών - γυναίκες**

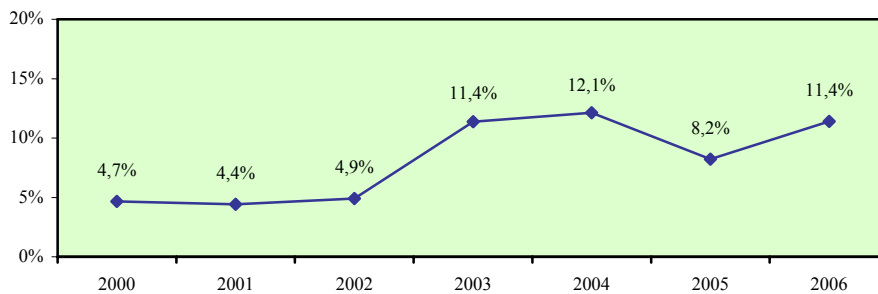

**Σύγκριση με τις χώρες της Ευρωπαϊκής Ένωσης**

	EU	AT	BE	CY	CZ	DE	DK	EE	EL	ES	FI	FR	HU
<b>2000</b>	10,1	8,8	8,0	4,7	:	4,9	23,5	10,1	0,8	5,4	25,2	2,8	4,2
<b>2001</b>	10,1	8,8	9,3	4,4	:	4,9	18,2	7,2	0,9	5,0	24,6	2,7	4,0
<b>2002</b>	10,2	8,5	7,6	4,9	7,4	5,7	19,9	7,3	0,8	4,8	24,4	2,8	4,4
<b>2003</b>	12,2	14,2	11,0	11,4	7,2	6,3	27,9	8,2	3,1	6,2	31,8	9,0	8,5
<b>2004</b>	13,7	14,6	11,7	12,1	8,5	8,3	32,2	9,0	2,5	5,3	31,1	9,0	6,4
<b>2005</b>	14,3	17,5	11,3	8,2	7,9	:	31,6	8,4	1,6	15,4	31,8	8,8	5,8

	IE	IT	LT	LU	LV	MT	NL	PL	PT	SE	SI	SK	UK
<b>2000</b>	:	5,9	3,9	5,2	:	8,6	17,2	7,4	3,3	21,0	9,3	12,2	27,5
<b>2001</b>	:	5,3	6,0	5,6	:	9,6	18,7	7,4	3,3	16,6	9,3	12,2	29,0
<b>2002</b>	10,9	4,6	4,7	8,6	15,0	9,3	18,9	6,5	2,9	18,6	11,4	12,2	29,8
<b>2003</b>	12,8	5,0	6,7	6,7	12,9	7,4	21,0	7,8	3,8	37,7	20,2	6,6	28,5
<b>2004</b>	9,5	9,0	9,4	11,4	15,1	6,4	20,3	9,0	5,0	36,5	23,3	7,2	36,3
<b>2005</b>	10,3	8,1	9,0	11,4	12,0	7,1	19,1	8,0	4,0	38,6	23,2	6,9	36,3

**Απόκλιση Κύπρου από μέσο όρο Ευρωπαϊκής Ένωσης**

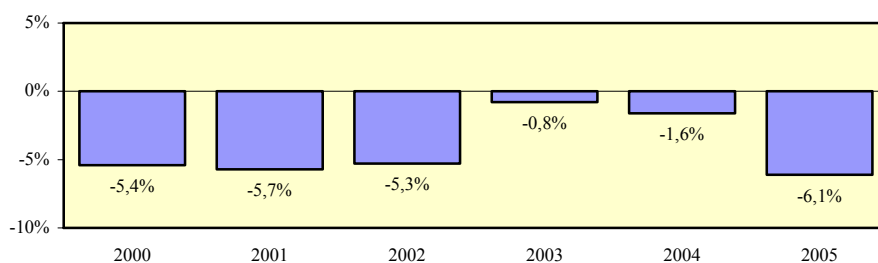

## Χάσμα ποσοστών συμμετοχής σε εκπαίδευση και κατάρτιση απασχολουμένων ανδρών και γυναικών 25-64 χρονών

### Περιγραφή δείκτη και πηγή πληροφοριών

Το χάσμα ποσοστών συμμετοχής σε εκπαίδευση και κατάρτιση απασχολουμένων ανδρών και γυναικών 25-64 χρονών υπολογίζεται με την αφαίρεση του ποσοστού συμμετοχής σε εκπαίδευση και κατάρτιση των απασχολουμένων γυναικών 25-64 χρονών από το αντίστοιχο ποσοστό συμμετοχής για τους άνδρες.

$$\text{Χάσμα} = \% \text{ Συμμετοχής ανδρών} - \% \text{ Συμμετοχής γυναικών}$$

Η πηγή πληροφοριών είναι η Έρευνα Εργατικού Δυναμικού που διεξάγεται από τη Στατιστική Υπηρεσία και αφορά το δεύτερο τρίμηνο του κάθε χρόνου.

### Ποσοστό συμμετοχής σε εκπαίδευση και κατάρτιση απασχολουμένων 25-64 χρονών - άνδρες

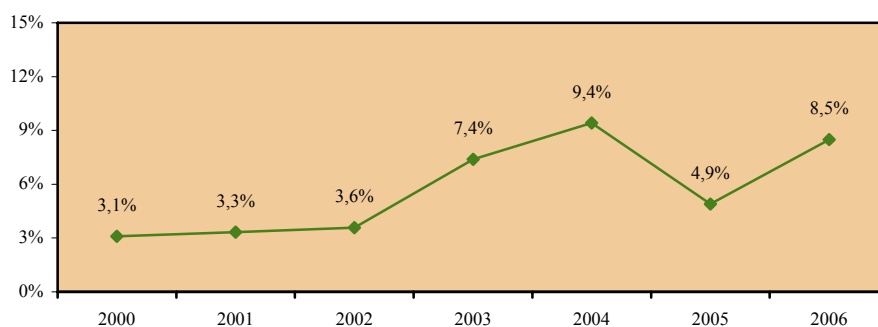

### Ποσοστό συμμετοχής σε εκπαίδευση και κατάρτιση απασχολουμένων 25-64 χρονών - γυναίκες

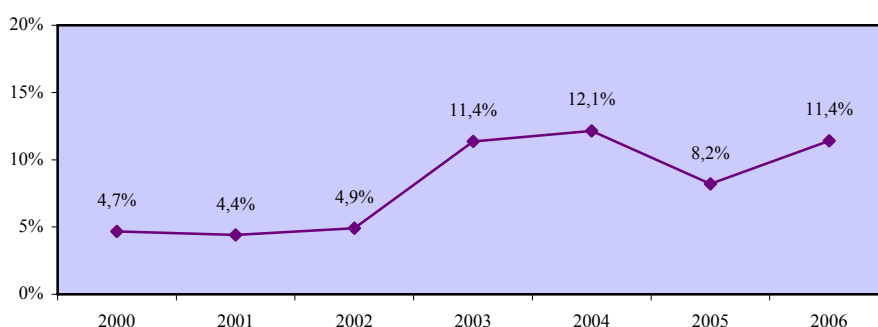

### Χάσμα ποσοστών συμμετοχής σε εκπαίδευση και κατάρτιση απασχολουμένων ανδρών και γυναικών 25-64 χρονών

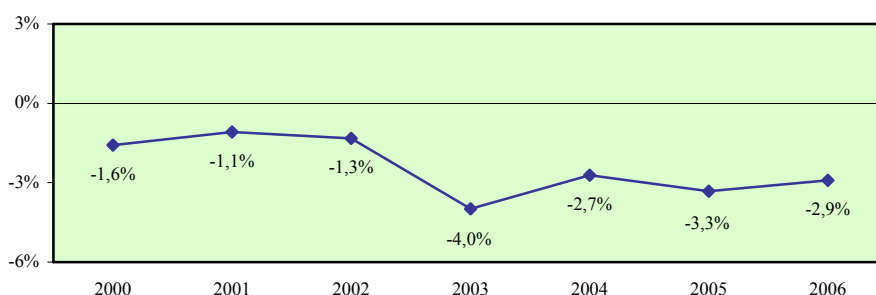

### Σύγκριση με τις χώρες της Ευρωπαϊκής Ένωσης

	EU	AT	BE	CY	CZ	DE	DK	EE	EL	ES	FI	FR	HU
2000	-2,9	0,2	0,5	-1,6	:	-0,3	-5,5	-5,3	-0,3	-2,2	-5,1	-0,8	-1,4
2001	-3,0	-0,2	-0,9	-1,1	:	-0,1	-2,2	-2,4	-0,2	-2,2	-5,4	-0,8	-1,4
2002	-3,2	-0,6	-0,4	-1,3	-0,8	-0,6	-4,0	-3,2	-0,3	-1,8	-5,9	-1,0	-1,6
2003	-3,7	-0,7	-2,0	-4,0	-1,8	-0,5	-4,0	-2,8	-1,0	-2,4	-7,9	-1,5	-2,6
2004	-3,9	-1,4	-0,8	-2,7	-2,2	-0,9	-8,7	-2,0	-1,0	-2,0	-7,8	-0,9	-2,4
2005	-4,0	-2,1	0,0	-3,3	-2,3	:	-6,9	-3,4	-0,5	-4,6	-8,0	-0,9	-2,3

	IE	IT	LT	LU	LV	MT	NL	PL	PT	SE	SI	SK	UK
2000	:	-1,9	-1,5	-0,1	:	-1,9	0,1	-2,1	-0,7	-4,9	-2,0	:	-8,6
2001	:	-2,0	-3,5	0,2	:	-3,2	-0,5	-2,1	-0,9	-3,8	-2,0	:	-10,0
2002	-4,5	-1,7	-2,3	0,9	-8,7	-4,2	-0,7	-1,9	-1,3	-5,8	-1,7	-2,3	-10,1
2003	-4,7	-2,3	-3,0	-0,4	-5,8	-2,6	-2,8	-2,2	-1,2	-8,4	-4,4	-0,8	-10,1
2004	-3,7	-3,0	-4,0	-1,7	-8,1	-0,4	-2,3	-3,3	-1,2	-8,1	-5,3	-2,6	-11,1
2005	-4,0	-3,1	-3,8	-1,7	-5,9	-0,3	-1,6	-2,9	-0,3	-9,7	-5,2	-1,9	-11,1

### Απόκλιση Κύπρου από μέσο όρο Ευρωπαϊκής Ένωσης

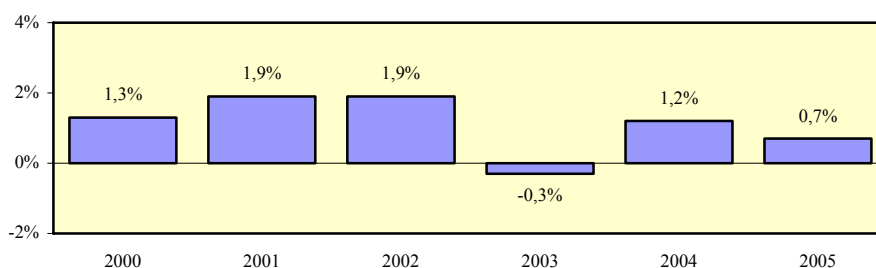

## Ποσοστό συμμετοχής σε εκπαίδευση και κατάρτιση ανέργων 25-64 χρονών - σύνολο

### Περιγραφή δείκτη και πηγή πληροφοριών

Το ποσοστό συμμετοχής σε εκπαίδευση και κατάρτιση ανέργων 25-64 χρονών υπολογίζεται με τη διαίρεση των συμμετοχών σε εκπαίδευση και κατάρτιση των ανέργων 25-64 χρονών με τους ανέργους της ίδιας ηλικιακής ομάδας. Οι συμμετοχές σε εκπαίδευση και κατάρτιση αφορούν τις 4 τελευταίες εβδομάδες πριν τη διεξαγωγή της συνέντευξης.

$$\text{Ποσοστό συμμετοχής} = \frac{\text{Συμμετοχές σε εκπαίδευση και κατάρτιση ανέργων 25-64 χρονών}}{\text{Άνεργοι 25-64 χρονών}} \times 100$$

Η πηγή πληροφοριών είναι η Έρευνα Εργατικού Δυναμικού που διεξάγεται από τη Στατιστική Υπηρεσία και αφορά το δεύτερο τρίμηνο του κάθε χρόνου.

### Συμμετοχές σε εκπαίδευση και κατάρτιση ανέργων 25-64 χρονών

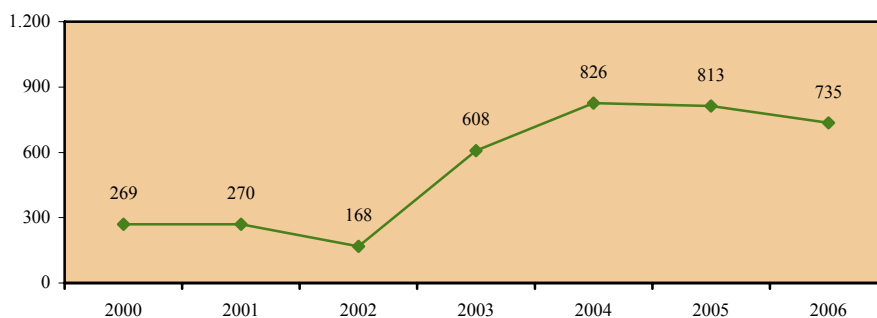

### Άνεργοι 25-64 χρονών

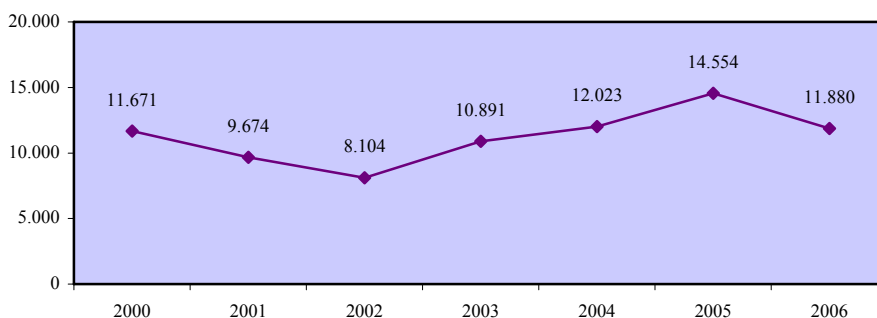

**Ποσοστό συμμετοχής σε εκπαίδευση και κατάρτιση  
ανέργων 25-64 χρονών - σύνολο**

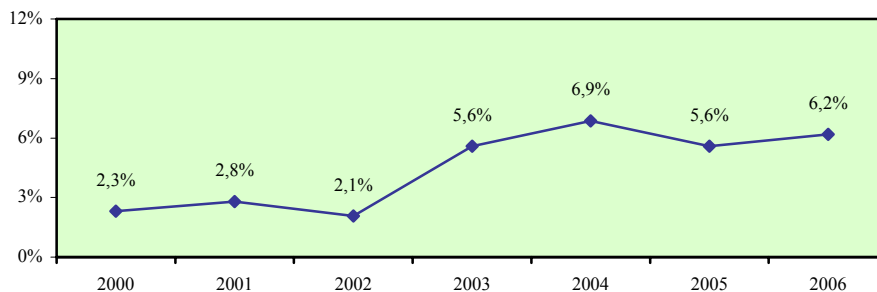

**Σύγκριση με τις χώρες της Ευρωπαϊκής Ένωσης**

	EU	AT	BE	CY	CZ	DE	DK	EE	EL	ES	FI	FR	HU
<b>2000</b>	7,3	7,5	7,9	2,3	:	5,9	25,6	2,3	2,2	10,3	16,2	4,1	2,2
<b>2001</b>	6,8	12,9	7,4	2,8	:	5,8	21,7	1,9	1,8	9,4	15,3	3,6	2,6
<b>2002</b>	6,9	7,2	9,5	2,1	3,4	5,8	21,3	4,4	1,3	9,9	15,5	3,5	2,9
<b>2003</b>	7,4	13,6	10,0	5,6	3,4	4,3	23,4	6,4	3,9	10,7	16,3	7,7	3,3
<b>2004</b>	7,6	16,2	10,1	6,9	2,7	4,4	24,6	2,3	2,6	9,5	17,6	7,7	3,9
<b>2005</b>	8,1	17,1	13,2	5,6	3,0	:	24,4	:	2,5	15,9	16,0	7,5	3,5

	IE	IT	LT	LU	LV	MT	NL	PL	PT	SE	SI	SK	UK
<b>2000</b>	:	5,9	2,4	7,2	::	3,4	16,8	3,5	6,2	25,6	7,5	:	19,9
<b>2001</b>	:	5,4	2,3	20,9	:	4,3	19,9	3,5	4,9	28,4	7,5	:	19,6
<b>2002</b>	6,0	5,5	2,8	8,4	5,2	6,8	17,6	2,7	4,4	33,0	6,7	6,1	21,2
<b>2003</b>	9,2	4,7	2,2	9,9	3,0	7,2	16,6	3,8	7,2	33,5	12,2	1,9	20,5
<b>2004</b>	7,1	7,6	3,5	12,0	4,1	7,0	19,3	4,1	6,2	27,3	12,0	1,3	25,6
<b>2005</b>	7,2	6,6	:	12,0	:	:	19,4	3,3	5,6	30,8	15,0	2,3	25,6

**Απόκλιση Κύπρου από μέσο όρο Ευρωπαϊκής Ένωσης**

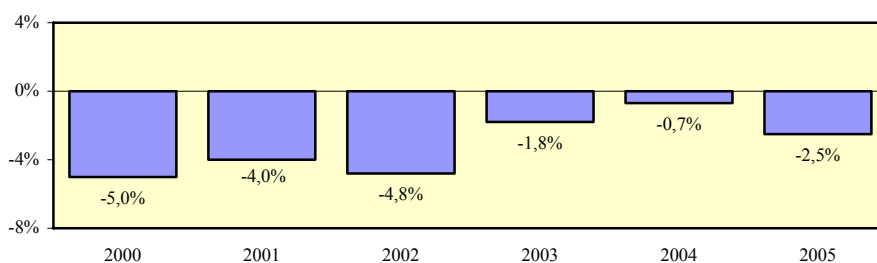

## Ποσοστό συμμετοχής σε εκπαίδευση και κατάρτιση ανέργων 25-64 χρονών - άνδρες

### Περιγραφή δείκτη και πηγή πληροφοριών

Το ποσοστό συμμετοχής σε εκπαίδευση και κατάρτιση ανέργων ανδρών 25-64 χρονών υπολογίζεται με τη διαίρεση των συμμετοχών σε εκπαίδευση και κατάρτιση των ανέργων ανδρών 25-64 χρονών με τους άνεργους άνδρες της ίδιας ηλικιακής ομάδας. Οι συμμετοχές σε εκπαίδευση και κατάρτιση αφορούν τις 4 τελευταίες εβδομάδες πριν τη διεξαγωγή της συνέντευξης.

$$\text{Ποσοστό συμμετοχής} = \frac{\text{Συμμετοχές σε εκπαίδευση και κατάρτιση ανέργων ανδρών 25-64 χρονών}}{\text{Άνεργοι άνδρες 25-64 χρονών}} \times 100$$

Η πηγή πληροφοριών είναι η Έρευνα Εργατικού Δυναμικού που διεξάγεται από τη Στατιστική Υπηρεσία και αφορά το δεύτερο τρίμηνο του κάθε χρόνου.

### Συμμετοχές σε εκπαίδευση και κατάρτιση ανέργων ανδρών 25-64 χρονών

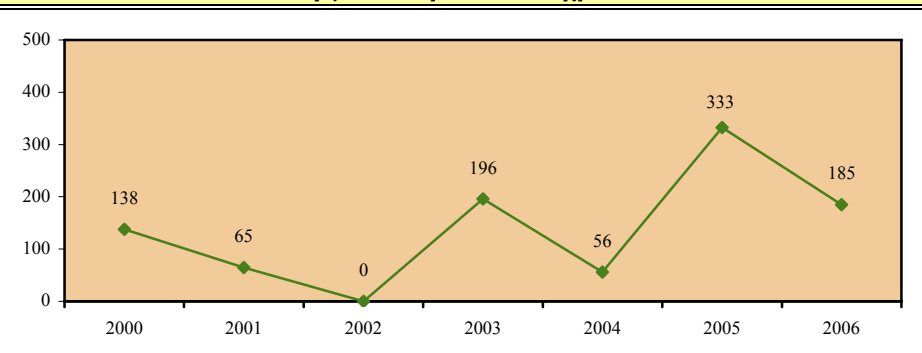

### Άνεργοι άνδρες 25-64 χρονών

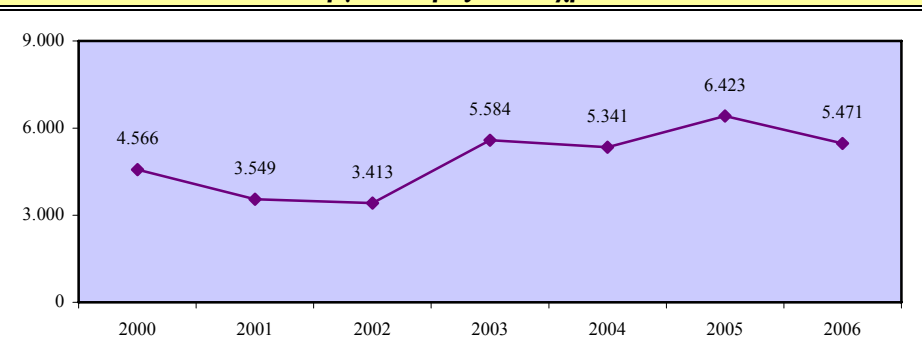

**Ποσοστό συμμετοχής σε εκπαίδευση και κατάρτιση  
ανέργων 25-64 χρονών - άνδρες**

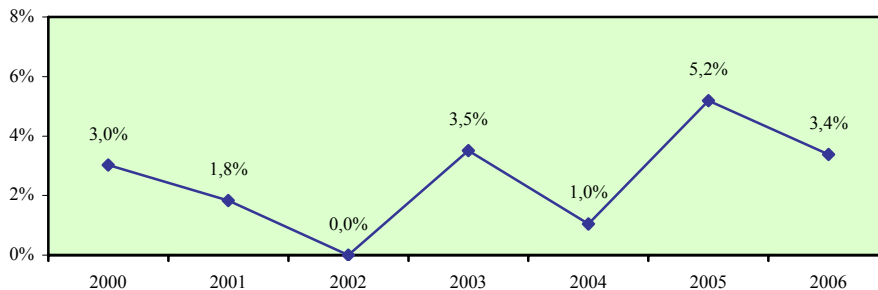

**Σύγκριση με τις χώρες της Ευρωπαϊκής Ένωσης**

	EU	AT	BE	CY	CZ	DE	DK	EE	EL	ES	FI	FR	HU
<b>2000</b>	6,2	7,0	7,5	3,0	2,3	4,9	22,9	2,4	1,8	8,1	12,5	3,7	1,7
<b>2001</b>	6,0	10,2	5,5	1,8	2,3	5,2	19,6	0,2	1,1	8,2	12,7	3,3	1,4
<b>2002</b>	6,2	6,2	8,5	0,0	2,3	5,0	16,6	2,7	1,4	8,3	13,2	2,6	1,9
<b>2003</b>	6,4	13,4	8,1	3,5	3,3	3,9	20,0	2,7	3,6	9,5	13,5	6,3	1,9
<b>2004</b>	6,2	14,5	9,0	1,0	2,0	3,7	20,3	2,7	2,5	8,2	14,9	6,4	1,7
<b>2005</b>	6,6	18,0	9,4	5,2	1,8	:	26,6	:	2,3	13,6	13,2	5,5	:

	IE	IT	LT	LU	LV	MT	NL	PL	PT	SE	SI	SK	UK
<b>2000</b>	:	4,6	0,2	8,0	:	2,9	18,2	2,7	3,9	23,7	6,8	5,4	17,0
<b>2001</b>	:	4,5	1,3	11,7	:	3,9	18,8	2,7	3,7	25,6	6,8	5,4	16,7
<b>2002</b>	3,6	4,4	2,7	6,8	4,0	5,1	15,1	2,7	4,0	33,3	4,8	5,4	19,3
<b>2003</b>	6,6	4,2	2,8	7,2	1,3	6,5	13,0	2,8	6,6	31,7	10,5	1,5	18,0
<b>2004</b>	4,7	6,4	2,7	6,7	0,9	5,6	19,2	3,1	2,8	23,1	8,6	0,7	19,2
<b>2005</b>	:	5,4	:	:	:	:	19,3	2,3	:	25,5	11,4	1,5	19,2

**Απόκλιση Κύπρου από μέσο όρο Ευρωπαϊκής Ένωσης**

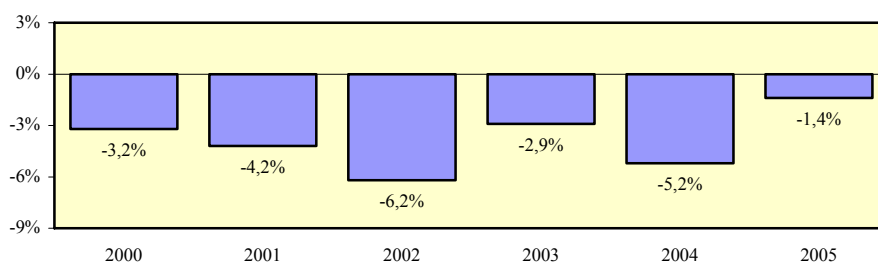



## Ποσοστό συμμετοχής σε εκπαίδευση και κατάρτιση ανέργων 25-64 χρονών - γυναίκες

### Περιγραφή δείκτη και πηγή πληροφοριών

Το ποσοστό συμμετοχής σε εκπαίδευση και κατάρτιση ανέργων γυναικών 25-64 χρονών υπολογίζεται με τη διαίρεση των συμμετοχών σε εκπαίδευση και κατάρτιση των ανέργων γυναικών 25-64 χρονών με τις άνεργες γυναίκες της ίδιας ηλικιακής ομάδας. Οι συμμετοχές σε εκπαίδευση και κατάρτιση αφορούν τις 4 τελευταίες εβδομάδες πριν τη διεξαγωγή της συνέντευξης.

$$\text{Ποσοστό συμμετοχής} = \frac{\text{Συμμετοχές σε εκπαίδευση και κατάρτιση ανέργων γυναικών 25-64 χρονών}}{\text{Άνεργες γυναίκες 25-64 χρονών}} \times 100$$

Η πηγή πληροφοριών είναι η Έρευνα Εργατικού Δυναμικού που διεξάγεται από τη Στατιστική Υπηρεσία και αφορά το δεύτερο τρίμηνο του κάθε χρόνου.

### Συμμετοχές σε εκπαίδευση και κατάρτιση ανέργων γυναικών 25-64 χρονών

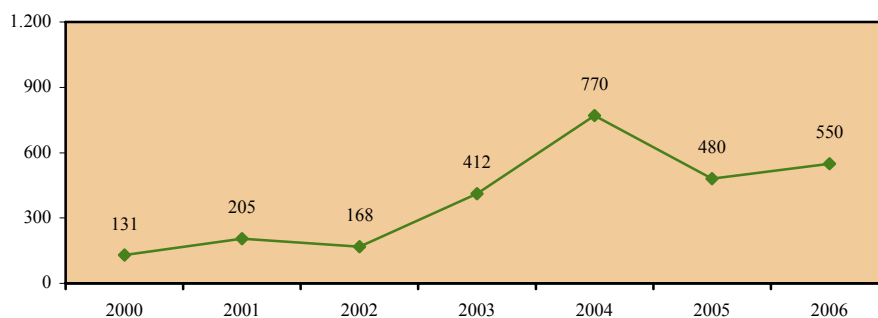

### Άνεργες γυναίκες 25-64 χρονών

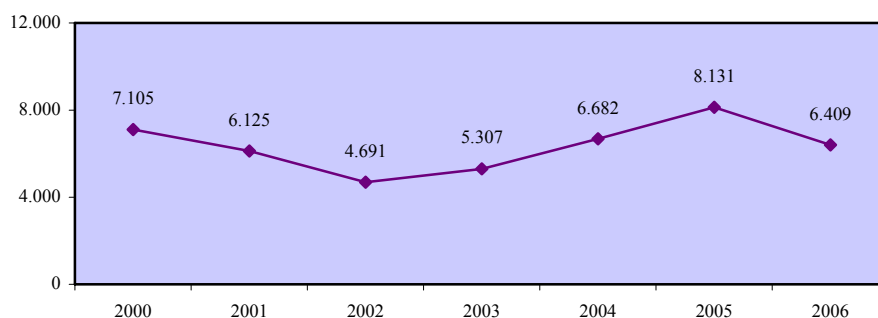

**Ποσοστό συμμετοχής σε εκπαίδευση και κατάρτιση  
ανέργων 25-64 χρονών - γυναίκες**

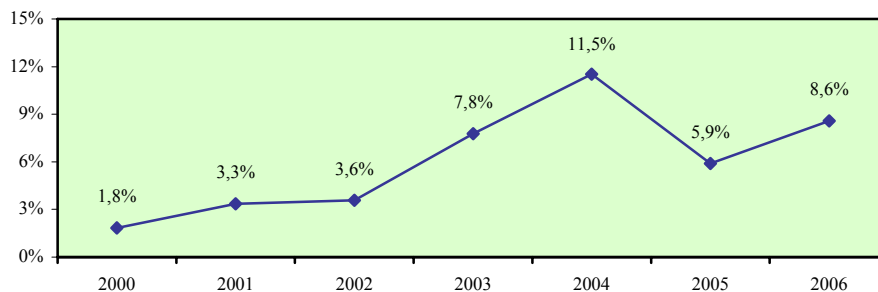

**Σύγκριση με τις χώρες της Ευρωπαϊκής Ένωσης**

	EU	AT	BE	CY	CZ	DE	DK	EE	EL	ES	FI	FR	HU
<b>2000</b>	8,3	8,2	8,3	1,8	4,3	7,1	28,1	2,1	2,4	11,8	19,7	4,4	2,9
<b>2001</b>	7,6	16,0	9,4	3,3	4,3	6,6	23,5	3,8	2,2	10,3	17,9	3,8	4,6
<b>2002</b>	7,7	8,7	10,5	3,6	4,3	6,8	26,0	6,7	1,2	11,1	18,2	4,4	4,3
<b>2003</b>	8,3	13,8	12,2	7,8	3,4	4,8	26,4	10,6	4,0	11,4	19,5	8,9	5,0
<b>2004</b>	8,9	17,9	11,2	11,5	3,2	5,3	28,3	1,7	2,7	10,4	20,8	8,8	6,6
<b>2005</b>	9,6	16,1	16,9	5,9	3,9	:	22,2	:	2,6	17,7	19,2	9,4	5,2

	IE	IT	LT	LU	LV	MT	NL	PL	PT	SE	SI	SK	UK
<b>2000</b>	:	6,9	5,3	6,5	:	5,0	15,7	4,3	8,2	28,1	8,2	6,8	24,5
<b>2001</b>	:	6,2	3,7	29,3	:	5,3	20,8	4,3	5,7	32,0	8,2	6,8	23,9
<b>2002</b>	10,1	6,4	2,9	9,6	6,9	10,4	20,3	2,8	4,6	32,6	8,6	6,8	24,1
<b>2003</b>	13,8	5,1	1,7	12,3	4,7	9,0	20,9	4,9	7,7	35,8	13,9	2,3	24,6
<b>2004</b>	12,0	8,6	4,3	15,7	7,3	11,9	19,3	5,3	9,2	33,3	15,9	2,0	34,4
<b>2005</b>	:	7,6	:	15,7	:	:	19,6	4,4	7,4	38,1	18,9	3,2	34,4

**Απόκλιση Κύπρου από μέσο όρο Ευρωπαϊκής Ένωσης**

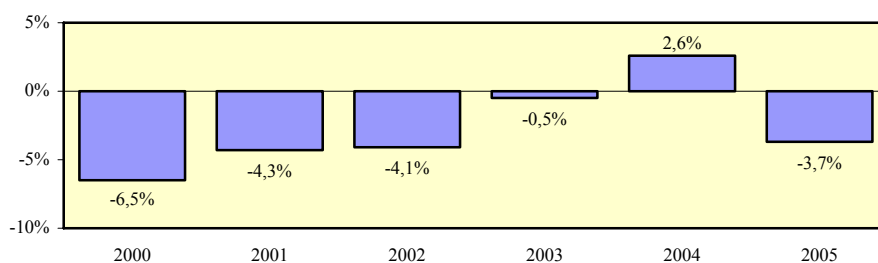

## Χάσμα ποσοστών συμμετοχής σε εκπαίδευση και κατάρτιση ανέργων ανδρών και γυναικών 25-64 χρονών

### Περιγραφή δείκτη και πηγή πληροφοριών

Το χάσμα ποσοστών συμμετοχής σε εκπαίδευση και κατάρτιση ανέργων ανδρών και γυναικών 25-64 χρονών υπολογίζεται με την αφαίρεση του ποσοστού συμμετοχής σε εκπαίδευση και κατάρτιση των ανέργων γυναικών 25-64 χρονών από το αντίστοιχο ποσοστό συμμετοχής για τους άνδρες.

$$\text{Χάσμα} = \% \text{ Συμμετοχής ανδρών} - \% \text{ Συμμετοχής γυναικών}$$

Η πηγή πληροφοριών είναι η Έρευνα Εργατικού Δυναμικού που διεξάγεται από τη Στατιστική Υπηρεσία και αφορά το δεύτερο τρίμηνο του κάθε χρόνου.

### Ποσοστό συμμετοχής σε εκπαίδευση και κατάρτιση ανέργων 25-64 χρονών - άνδρες

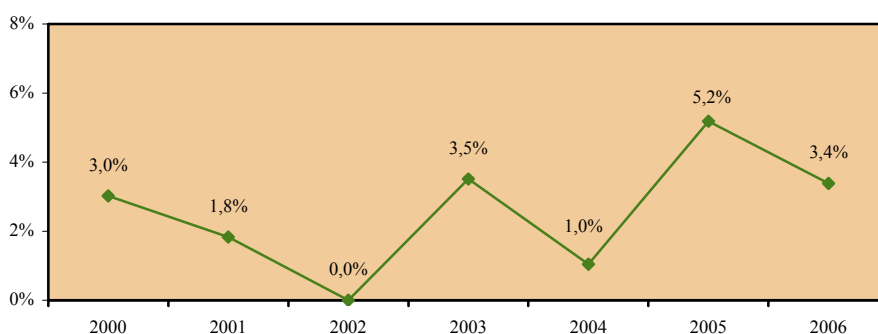

### Ποσοστό συμμετοχής σε εκπαίδευση και κατάρτιση ανέργων 25-64 χρονών - γυναίκες

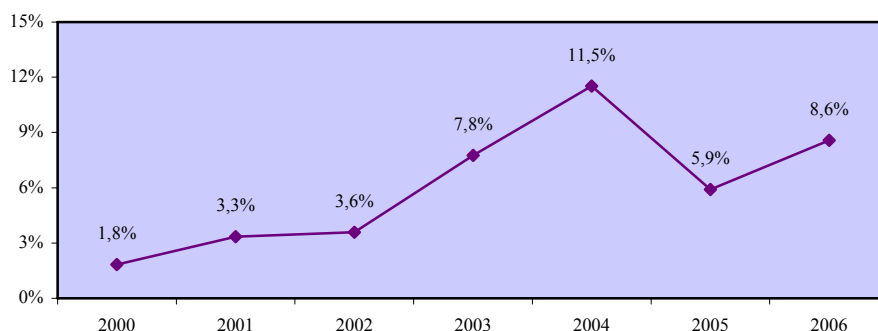

### Χάσμα ποσοστών συμμετοχής σε εκπαίδευση και κατάρτιση ανέργων ανδρών και γυναικών 25-64 χρονών

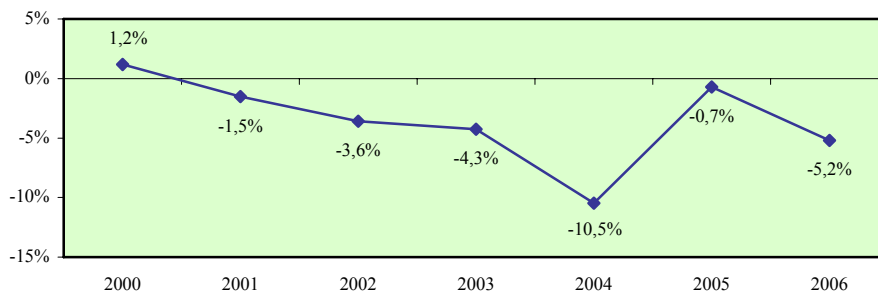

### Σύγκριση με τις χώρες της Ευρωπαϊκής Ένωσης

	EU	AT	BE	CY	CZ	DE	DK	EE	EL	ES	FI	FR	HU
2000	-2,1	-1,2	-0,8	1,2	-2,0	-2,2	-5,2	0,3	-0,6	-3,7	-7,2	-0,7	-1,2
2001	-1,6	-5,8	-3,9	-1,5	-2,0	-1,4	-3,9	-3,6	-1,1	-2,1	-5,2	-0,5	-3,2
2002	-1,5	-2,5	-2,0	-3,6	-2,0	-1,8	-9,4	-4,0	0,2	-2,8	-5,0	-1,8	-2,4
2003	-1,9	-0,4	-4,1	-4,3	-0,1	-0,9	-6,4	-7,9	-0,4	-1,9	-6,0	-2,6	-3,1
2004	-2,7	-3,4	-2,2	-10,5	-1,2	-1,6	-8,0	1,0	-0,2	-2,2	-5,9	-2,4	-4,9
2005	-3,0	1,9	-7,5	-0,7	-2,1	:	4,4	:	-0,3	-4,1	-6,0	-3,9	:

	IE	IT	LT	LU	LV	MT	NL	PL	PT	SE	SI	SK	UK
2000	:	-2,3	-5,1	1,5	:	-2,1	2,5	-1,6	-4,3	-4,4	-1,4	-1,4	-7,5
2001	:	-1,7	-2,4	-17,6	:	-1,4	-2,0	-1,6	-2,0	-6,4	-1,4	-1,4	-7,2
2002	-6,5	-2,0	-0,2	-2,8	-2,9	-5,3	-5,2	-0,1	-0,6	0,7	-3,8	-1,4	-4,8
2003	-7,2	-0,9	1,1	-5,1	-3,4	-2,5	-7,9	-2,1	-1,1	-4,1	-3,4	-0,8	-6,6
2004	-7,3	-2,2	-1,6	-9,0	-6,4	-6,3	-0,1	-2,2	-6,4	-10,2	-7,3	-1,3	-15,2
2005	:	-2,2	:	:	:	:	-0,3	-2,1	:	-12,6	-7,5	-1,7	-15,2

### Απόκλιση Κύπρου από μέσο όρο Ευρωπαϊκής Ένωσης

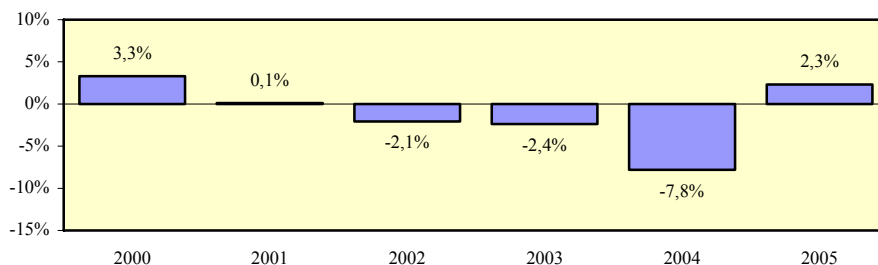

## Ποσοστό συμμετοχής σε εκπαίδευση και κατάρτιση αδρανών 25-64 χρονών - σύνολο

### Περιγραφή δείκτη και πηγή πληροφοριών

Το ποσοστό συμμετοχής σε εκπαίδευση και κατάρτιση αδρανών 25-64 χρονών υπολογίζεται με τη διαίρεση των συμμετοχών σε εκπαίδευση και κατάρτιση των αδρανών 25-64 χρονών με τους αδρανείς της ίδιας ηλικιακής ομάδας. Οι συμμετοχές σε εκπαίδευση και κατάρτιση αφορούν τις 4 τελευταίες εβδομάδες πριν τη διεξαγωγή της συνέντευξης.

$$\text{Ποσοστό συμμετοχής} = \frac{\text{Συμμετοχές σε εκπαίδευση και κατάρτιση αδρανών 25-64 χρονών}}{\text{Αδρανείς 25-64 χρονών}} \times 100$$

Η πηγή πληροφοριών είναι η Έρευνα Εργατικού Δυναμικού που διεξάγεται από τη Στατιστική Υπηρεσία και αφορά το δεύτερο τρίμηνο του κάθε χρόνου.

### Συμμετοχές σε εκπαίδευση και κατάρτιση αδρανών 25-64 χρονών

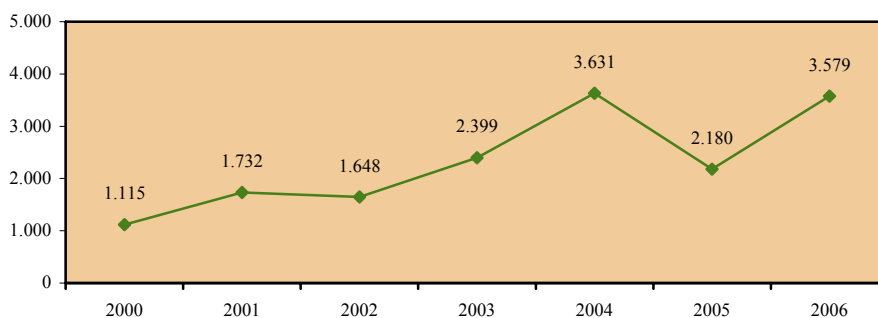

### Αδρανείς 25-64 χρονών

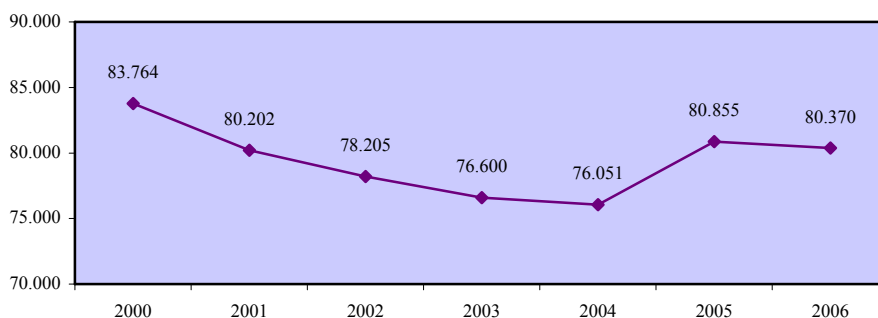

**Ποσοστό συμμετοχής σε εκπαίδευση και κατάρτιση  
αδρανών 25-64 χρονών - σύνολο**

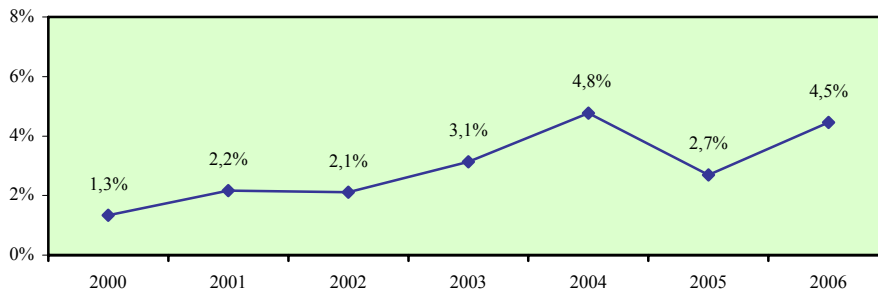

**Σύγκριση με τις χώρες της Ευρωπαϊκής Ένωσης**

	EU	AT	BE	CY	CZ	DE	DK	EE	EL	ES	FI	FR	HU
<b>2000</b>	6,5	6,5	3,1	1,3	3,1	6,3	21,0	2,6	2,0	5,7	10,3	3,9	2,4
<b>2001</b>	6,6	6,4	3,9	2,2	3,1	6,3	20,3	4,1	2,6	6,4	10,9	4,0	2,4
<b>2002</b>	6,7	6,4	4,1	2,1	3,1	7,0	20,9	3,8	2,5	6,5	10,5	3,9	2,7
<b>2003</b>	7,2	9,3	5,1	3,1	3,3	6,7	25,7	3,9	3,0	7,1	19,1	5,0	3,9
<b>2004</b>	7,5	8,1	5,2	4,8	3,8	7,2	28,8	3,7	2,2	6,7	17,9	5,4	3,7
<b>2005</b>	7,9	9,1	6,2	2,7	4,2	:	26,9	:	3,0	9,8	16,9	5,6	3,6

	IE	IT	LT	LU	LV	MT	NL	PL	PT	SE	SI	SK	UK
<b>2000</b>	:	6,7	1,5	4,0	:	1,1	10,4	1,6	4,6	45,0	5,6	5,0	13,8
<b>2001</b>	:	6,8	2,0	3,8	:	1,2	9,4	1,6	5,1	38,9	5,6	5,0	14,4
<b>2002</b>	5,9	6,4	2,8	4,2	1,5	1,6	9,6	2,1	5,4	39,9	5,2	5,0	14,2
<b>2003</b>	8,3	6,9	2,8	5,5	3,7	2,3	10,7	2,0	5,0	49,2	7,9	1,9	13,9
<b>2004</b>	7,0	6,1	4,4	6,6	4,3	3,0	11,5	2,3	6,1	47,6	10,8	2,7	22,3
<b>2005</b>	8,1	5,9	4,3	6,6	3,5	3,5	10,7	2,4	7,2	48,5	9,4	3,7	22,3

**Απόκλιση Κύπρου από μέσο όρο Ευρωπαϊκής Ένωσης**

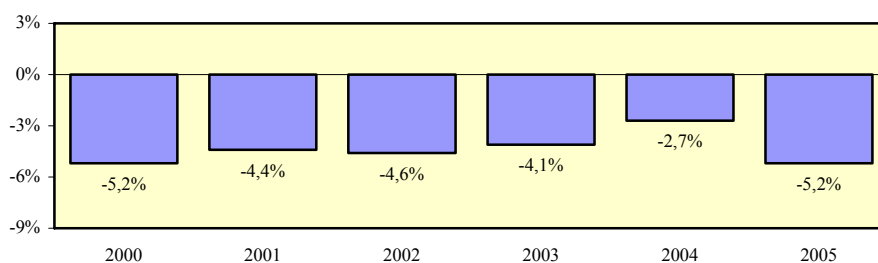

## Ποσοστό συμμετοχής σε εκπαίδευση και κατάρτιση αδρανών 25-64 χρονών - άνδρες

### Περιγραφή δείκτη και πηγή πληροφοριών

Το ποσοστό συμμετοχής σε εκπαίδευση και κατάρτιση αδρανών ανδρών 25-64 χρονών υπολογίζεται με τη διαίρεση των συμμετοχών σε εκπαίδευση και κατάρτιση των αδρανών ανδρών 25-64 χρονών με τους αδρανείς άνδρες της ίδιας ηλικιακής ομάδας. Οι συμμετοχές σε εκπαίδευση και κατάρτιση αφορούν τις 4 τελευταίες εβδομάδες πριν τη διεξαγωγή της συνέντευξης.

$$\text{Ποσοστό συμμετοχής} = \frac{\text{Συμμετοχές σε εκπαίδευση και κατάρτιση αδρανών ανδρών 25-64 χρονών}}{\text{Αδρανείς άνδρες 25-64 χρονών}} \times 100$$

Η πηγή πληροφοριών είναι η Έρευνα Εργατικού Δυναμικού που διεξάγεται από τη Στατιστική Υπηρεσία και αφορά το δεύτερο τρίμηνο του κάθε χρόνου.

### Συμμετοχές σε εκπαίδευση και κατάρτιση αδρανών ανδρών 25-64 χρονών

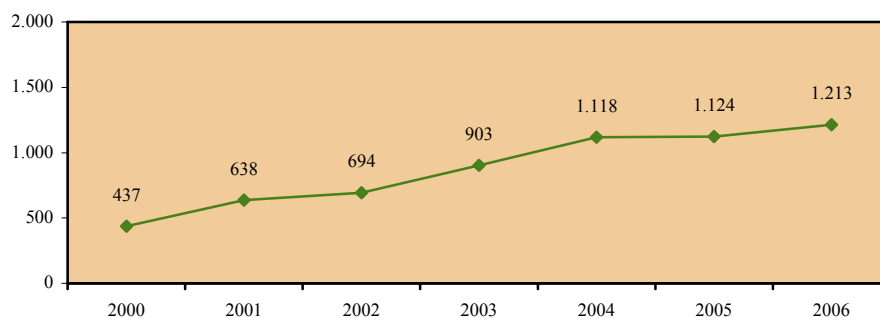

### Αδρανείς άνδρες 25-64 χρονών

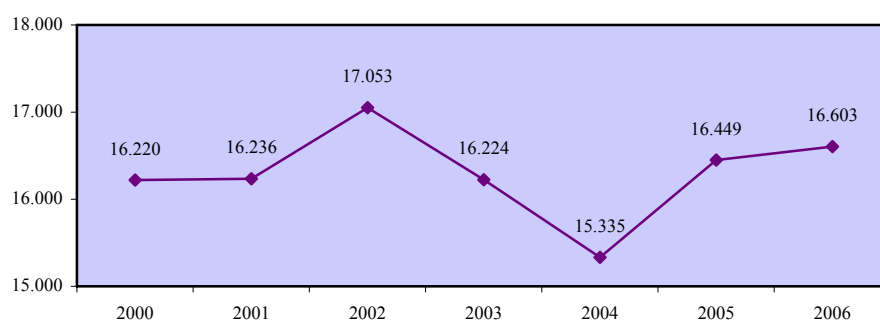

**Ποσοστό συμμετοχής σε εκπαίδευση και κατάρτιση  
αδρανών 25-64 χρονών - άνδρες**

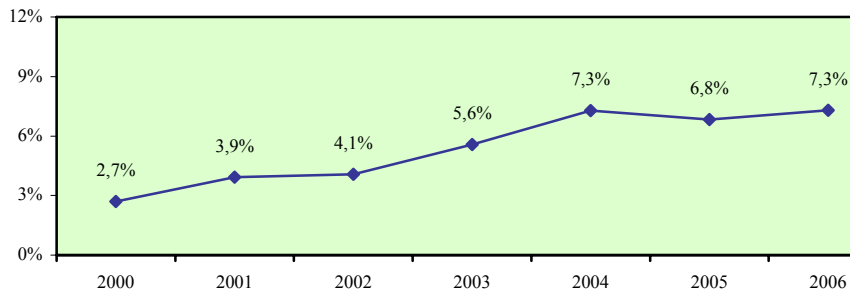

**Σύγκριση με τις χώρες της Ευρωπαϊκής Ένωσης**

	EU	AT	BE	CY	CZ	DE	DK	EE	EL	ES	FI	FR	HU
<b>2000</b>	8,6	9,8	3,8	2,7	4,4	10,4	15,8	1,8	4,6	11,1	9,3	5,2	2,5
<b>2001</b>	8,6	9,0	5,4	3,9	4,4	10,3	18,3	2,7	7,0	11,1	9,2	5,2	2,2
<b>2002</b>	8,7	8,9	4,5	4,1	4,4	11,2	18,0	1,0	5,7	11,9	8,4	5,2	3,0
<b>2003</b>	9,0	11,2	5,9	5,6	4,0	10,8	20,5	5,4	6,8	12,6	16,1	5,5	4,2
<b>2004</b>	9,2	8,3	4,9	7,3	5,5	12,0	23,8	1,6	4,8	11,6	13,6	5,5	3,9
<b>2005</b>	9,5	9,9	6,7	6,8	5,6	:	20,5	:	7,3	12,7	12,7	5,8	4,1

	IE	IT	LT	LU	LV	MT	NL	PL	PT	SE	SI	SK	UK
<b>2000</b>	:	11,6	1,2	8,7	:	:	10,7	1,4	7,3	47,2	5,4	5,9	10,9
<b>2001</b>	:	11,3	2,0	5,9	:	2,8	9,5	1,4	7,1	40,0	5,4	5,9	11,4
<b>2002</b>	7,6	10,8	1,7	6,1	0,9	3,2	9,3	2,1	7,7	41,2	5,6	5,9	11,1
<b>2003</b>	9,5	11,0	1,1	7,7	1,9	4,6	10,0	2,1	7,4	50,1	7,5	2,4	10,8
<b>2004</b>	8,6	8,7	3,8	7,4	4,1	2,0	10,0	2,1	8,8	46,5	9,6	3,4	18,2
<b>2005</b>	9,1	8,7	:	7,4	:	:	9,8	2,7	9,7	47,2	8,0	5,8	18,2

**Απόκλιση Κύπρου από μέσο όρο Ευρωπαϊκής Ένωσης**



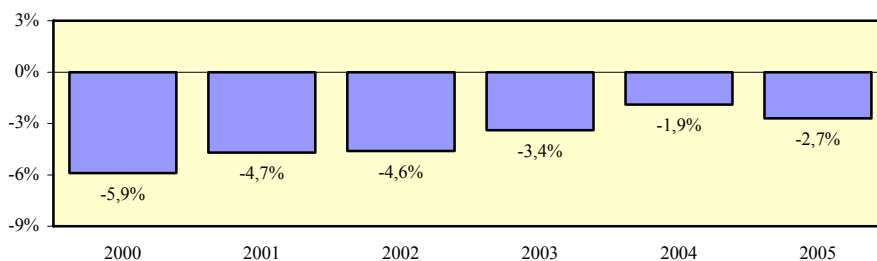

## Ποσοστό συμμετοχής σε εκπαίδευση και κατάρτιση αδρανών 25-64 χρονών - γυναίκες

### Περιγραφή δείκτη και πηγή πληροφοριών

Το ποσοστό συμμετοχής σε εκπαίδευση και κατάρτιση αδρανών γυναικών 25-64 χρονών υπολογίζεται με τη διαίρεση των συμμετοχών σε εκπαίδευση και κατάρτιση των αδρανών γυναικών 25-64 χρονών με τις αδρανείς γυναίκες της ίδιας ηλικιακής ομάδας. Οι συμμετοχές σε εκπαίδευση και κατάρτιση αφορούν τις 4 τελευταίες εβδομάδες πριν τη διεξαγωγή της συνέντευξης.

$$\text{Ποσοστό συμμετοχής} = \frac{\text{Συμμετοχές σε εκπαίδευση και κατάρτιση αδρανών γυναικών 25-64 χρονών}}{\text{Αδρανείς γυναίκες 25-64 χρονών}} \times 100$$

Η πηγή πληροφοριών είναι η Έρευνα Εργατικού Δυναμικού που διεξάγεται από τη Στατιστική Υπηρεσία και αφορά το δεύτερο τρίμηνο του κάθε χρόνου.

### Συμμετοχές σε εκπαίδευση και κατάρτιση αδρανών γυναικών 25-64 χρονών

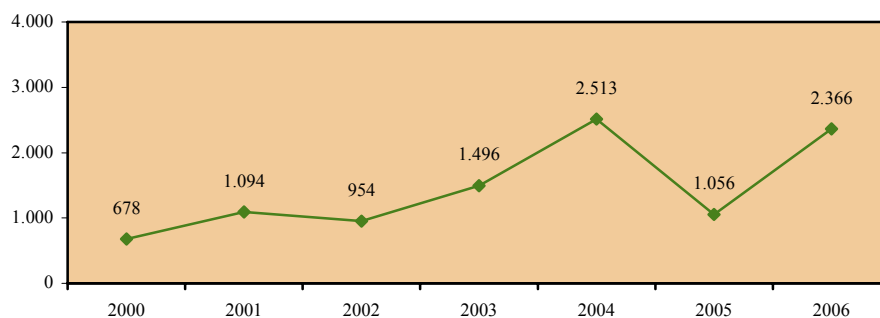

### Αδρανείς γυναίκες 25-64 χρονών

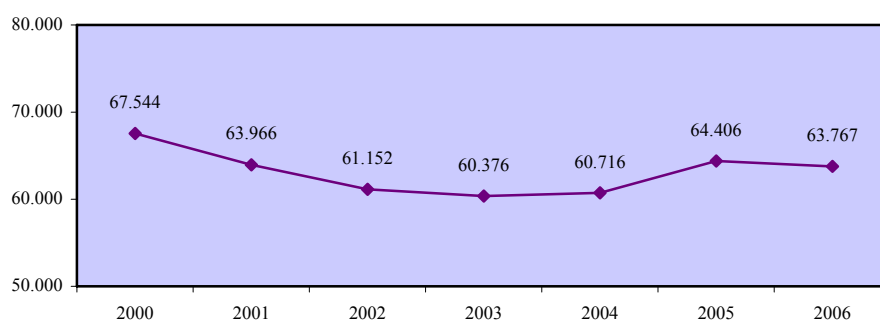

**Ποσοστό συμμετοχής σε εκπαίδευση και κατάρτιση  
αδρανών 25-64 χρονών - γυναίκες**

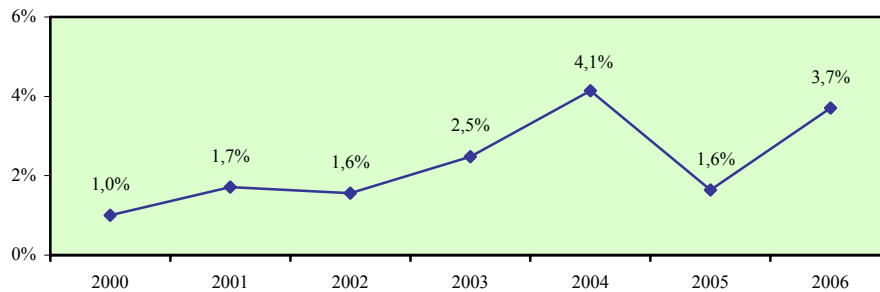

**Σύγκριση με τις χώρες της Ευρωπαϊκής Ένωσης**

	EU	AT	BE	CY	CZ	DE	DK	EE	EL	ES	FI	FR	HU
<b>2000</b>	5,5	5,0	2,7	1,0	2,5	4,3	24,3	3,0	1,3	4,1	11,1	3,2	2,3
<b>2001</b>	5,7	5,2	3,2	1,7	2,5	4,3	21,5	4,8	1,4	5,0	12,2	3,5	2,5
<b>2002</b>	5,7	5,1	3,9	1,6	2,5	4,9	22,7	5,1	1,6	4,8	12,1	3,3	2,5
<b>2003</b>	6,3	8,3	4,7	2,5	3,0	4,6	28,9	3,0	1,9	5,4	21,6	4,8	3,8
<b>2004</b>	6,7	8,0	5,3	4,1	3,0	4,8	31,9	4,9	1,4	5,1	21,4	5,3	3,6
<b>2005</b>	7,2	8,6	5,9	1,6	3,6	:	31,0	:	1,7	8,9	20,5	5,5	3,3

	IE	IT	LT	LU	LV	MT	NL	PL	PT	SE	SI	SK	UK
<b>2000</b>	:	4,9	1,8	2,2	:	:	10,2	1,8	3,5	43,5	5,7	4,6	15,4
<b>2001</b>	:	5,0	1,9	3,0	:	0,9	9,3	1,8	4,3	38,1	5,7	4,6	16,1
<b>2002</b>	5,3	4,7	3,4	3,4	1,9	1,3	9,7	2,0	4,5	39,0	4,9	4,6	16,1
<b>2003</b>	7,9	5,3	3,7	4,7	4,7	1,8	11,0	2,0	3,9	48,7	8,1	1,7	15,7
<b>2004</b>	6,4	5,1	4,8	6,3	4,4	3,2	12,1	2,4	4,8	48,4	11,6	2,4	24,8
<b>2005</b>	7,7	4,8	4,1	6,3	4,9	3,6	11,1	2,3	5,8	49,3	10,4	2,8	24,8

**Απόκλιση Κύπρου από μέσο όρο Ευρωπαϊκής Ένωσης**

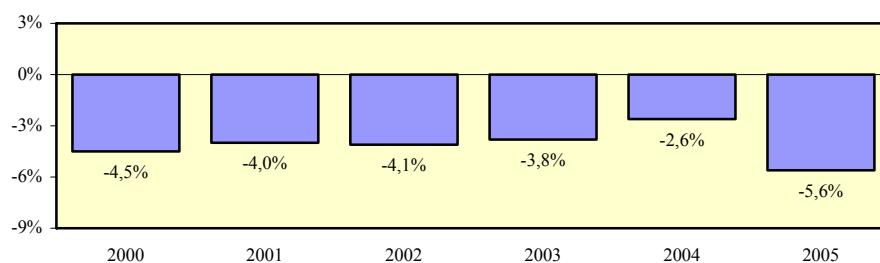

## Χάσμα ποσοστών συμμετοχής σε εκπαίδευση και κατάρτιση αδρανών ανδρών και γυναικών 25-64 χρονών

### Περιγραφή δείκτη και πηγή πληροφοριών

Το χάσμα ποσοστών συμμετοχής σε εκπαίδευση και κατάρτιση αδρανών ανδρών και γυναικών 25-64 χρονών υπολογίζεται με την αφαίρεση του ποσοστού συμμετοχής σε εκπαίδευση και κατάρτιση των αδρανών γυναικών 25-64 χρονών από το αντίστοιχο ποσοστό συμμετοχής για τους άνδρες.

$$\text{Χάσμα} = \% \text{ Συμμετοχής ανδρών} - \% \text{ Συμμετοχής γυναικών}$$

Η πηγή πληροφοριών είναι η Έρευνα Εργατικού Δυναμικού που διεξάγεται από τη Στατιστική Υπηρεσία και αφορά το δεύτερο τρίμηνο του κάθε χρόνου.

### Ποσοστό συμμετοχής σε εκπαίδευση και κατάρτιση αδρανών 25-64 χρονών - άνδρες

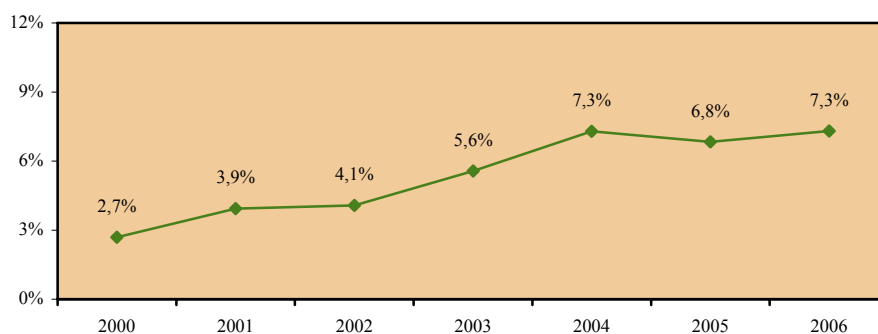

### Ποσοστό συμμετοχής σε εκπαίδευση και κατάρτιση αδρανών 25-64 χρονών - γυναίκες

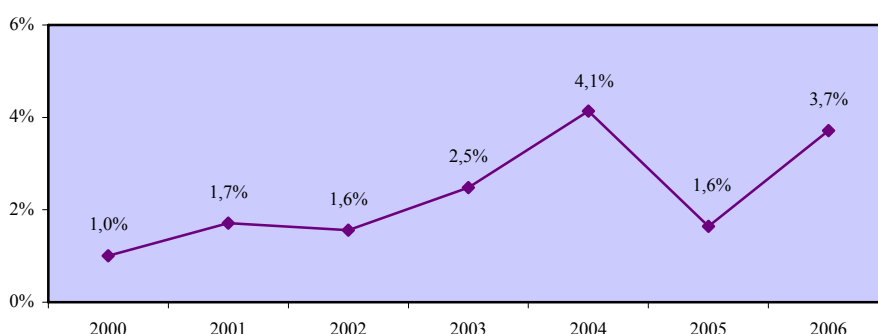

### Χάσμα ποσοστών συμμετοχής σε εκπαίδευση και κατάρτιση αδρανών ανδρών και γυναικών 25-64 χρονών

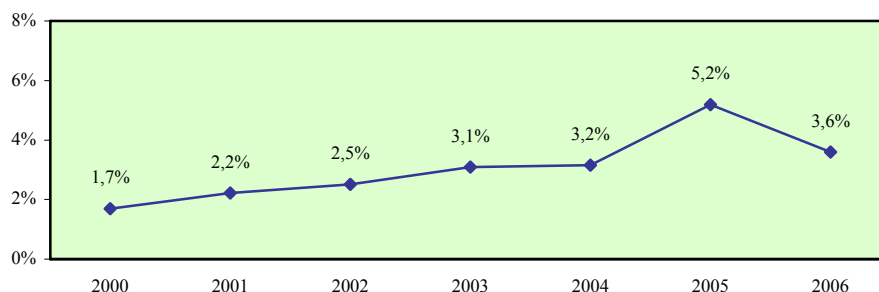

### Σύγκριση με τις χώρες της Ευρωπαϊκής Ένωσης

	EU	AT	BE	CY	CZ	DE	DK	EE	EL	ES	FI	FR	HU
2000	3,1	4,8	1,1	1,7	1,9	6,1	-8,5	-1,2	3,3	7,0	-1,8	2,0	0,2
2001	2,9	3,8	2,2	2,2	1,9	6,0	-3,2	-2,1	5,6	6,1	-3,0	1,7	-0,3
2002	3,0	3,8	0,6	2,5	1,9	6,3	-4,7	-4,1	4,1	7,1	-3,7	1,9	0,5
2003	2,7	2,9	1,2	3,1	1,0	6,2	-8,4	2,4	4,9	7,2	-5,5	0,7	0,4
2004	2,5	0,3	-0,4	3,2	2,5	7,2	-8,1	-3,3	3,4	6,5	-7,8	0,2	0,3
2005	2,3	1,3	0,8	5,2	2,0	:	-10,5	:	5,6	3,8	-7,8	0,3	0,8

	IE	IT	LT	LU	LV	MT	NL	PL	PT	SE	SI	SK	UK
2000	:	6,7	-0,6	6,5	:	:	0,5	-0,4	3,8	3,7	-0,3	1,3	-4,5
2001	:	6,3	0,1	2,9	:	1,9	0,2	-0,4	2,8	1,9	-0,3	1,3	-4,7
2002	2,3	6,1	-1,7	2,7	-1,0	1,9	-0,4	0,1	3,2	2,2	0,7	1,3	-5,0
2003	1,6	5,7	-2,6	3,0	-2,8	2,8	-1,0	0,1	3,5	1,4	-0,6	0,7	-4,9
2004	2,2	3,6	-1,0	1,1	-0,3	-1,2	-2,1	-0,3	4,0	-1,9	-2,0	1,0	-6,6
2005	1,4	3,9	:	1,1	:	:	-1,3	0,4	3,9	-2,1	-2,4	3,0	-6,6

### Απόκλιση Κύπρου από μέσο όρο Ευρωπαϊκής Ένωσης

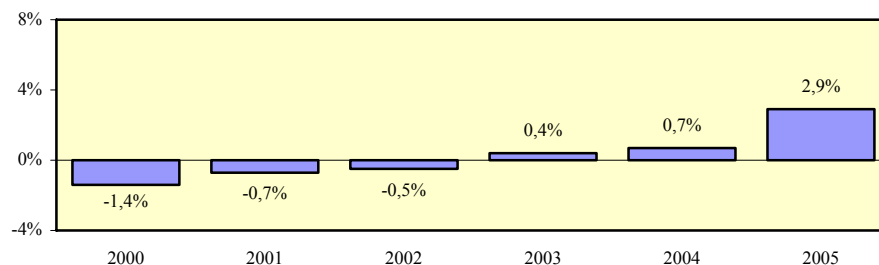

## 6. ΣΥΜΠΕΡΑΣΜΑΤΑ ΚΑΙ ΠΟΡΙΣΜΑΤΑ

Η μελέτη αυτή, η οποία εξετάζει τις διαχρονικές τάσεις των δεικτών ανθρώπινου δυναμικού στην Κύπρο και την Ευρωπαϊκή Ένωση, εμπλουτίζει το ερευνητικό έργο της ΑνΑΔ σε σχέση με την ανάλυση της κατάστασης στην αγορά εργασίας και τον τομέα της κατάρτισης. Παράλληλα, οι πληροφορίες και τα αριθμητικά δεδομένα που περιέχονται στη μελέτη ενισχύουν το γνωσιολογικό απόθεμα της Κύπρου.

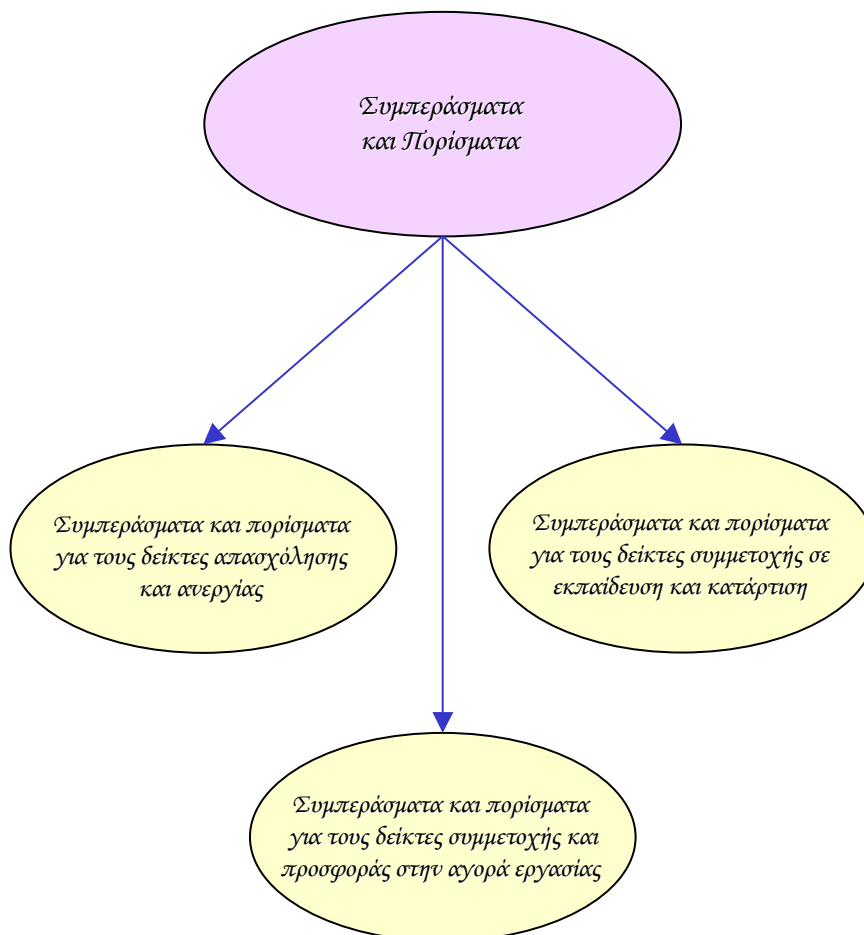

Στο κεφάλαιο αυτό καταγράφονται οι κυριότερες διαπιστώσεις και τα πορίσματα της μελέτης που αναδύονται από την ανάλυση και εξέταση των διαχρονικών τάσεων που αποτυπώνονται σχετικά με τους δείκτες ανθρώπινου δυναμικού στην Κύπρο και τις χώρες της Ευρωπαϊκής Ένωσης κατά την περίοδο 2000-2006.

Σε πρώτο στάδιο αναλύονται οι διαπιστώσεις και τα συμπεράσματα για τις διαχρονικές τάσεις οι οποίες παρατηρούνται στην Κύπρο και τις χώρες της Ευρωπαϊκής Ένωσης σε σχέση με τους δείκτες απασχόλησης και ανεργίας, τους δείκτες συμμετοχής και προσφοράς στην αγορά εργασίας και τους δείκτες συμμετοχής σε εκπαίδευση και κατάρτιση. Ακολουθούν τα πορίσματα που πηγάζουν συγκρίνοντας τη διαχρονική εικόνα των κυριότερων δεικτών ανθρώπινου δυναμικού στην Κύπρο με την αντίστοιχη εικόνα που παρουσιάζεται στις χώρες της Ευρωπαϊκής Ένωσης.

## **6.1. Διαπιστώσεις και συμπεράσματα για τους δείκτες απασχόλησης και ανεργίας**

Σε αυτό το υποκεφάλαιο παρουσιάζονται οι βασικές διαπιστώσεις και τα συμπεράσματα τα οποία προκύπτουν από την εξέταση των δεικτών απασχόλησης και ανεργίας στην Κύπρο και τις χώρες της Ευρωπαϊκής Ένωσης. Συγκεκριμένα, εξετάζεται η διαχρονική εικόνα της περιόδου 2000-2006 αναφορικά με τα γενικά ποσοστά απασχόλησης του πληθυσμού 15-64 χρονών, τα ποσοστά απασχόλησης του πληθυσμού 15-64 χρονών κατά ηλικία, τα γενικά ποσοστά ανεργίας του οικονομικά ενεργού πληθυσμού 15+ χρονών, τις αναλογίες ανεργίας των νέων 15-24 χρονών καθώς και τα ποσοστά μακροχρόνιας ανεργίας (διάρκεια 12+ μήνες) του οικονομικά ενεργού πληθυσμού 15+ χρονών.

### **6.1.1. Γενικά ποσοστά απασχόλησης πληθυσμού 15-64 χρονών**

Στο Σχεδιάγραμμα 67 απεικονίζεται το γενικό ποσοστό απασχόλησης του πληθυσμού 15-64 χρονών στην Κύπρο την περίοδο 2000-2006 καθώς και η καλύτερη και η χειρότερη επίδοση στις χώρες της Ευρωπαϊκής Ένωσης.

Από την εξέταση του Σχεδιαγράμματος 67 προκύπτει ότι το γενικό ποσοστό απασχόλησης του πληθυσμού 15-64 χρονών στην Κύπρο κυμαίνεται σε αισθητά χαμηλότερα επίπεδα συγκριτικά με την καλύτερη επίδοση που παρατηρείται στην Ευρωπαϊκή Ένωση. Επισημαίνεται ότι η διαφορά ανάμεσα στα ποσοστά αυτά σημείωσε πτώση από το 2000 (10,9%) μέχρι το 2003 (5,9%) ενώ στη συνέχεια άρχισε να αυξάνεται φτάνοντας στο 7,2% κατά το 2005.

**ΣΧΕΔΙΑΓΡΑΜΜΑ 67**  
**ΓΕΝΙΚΟ ΠΟΣΟΣΤΟ ΑΠΑΣΧΟΛΗΣΗΣ ΠΛΗΘΥΣΜΟΥ**  
**15-64 ΧΡΟΝΩΝ ΣΤΗΝ ΚΥΠΡΟ ΚΑΙ ΤΙΣ ΧΩΡΕΣ ΤΗΣ**  
**ΕΥΡΩΠΑΪΚΗΣ ΕΝΩΣΗΣ ΤΗΝ ΠΕΡΙΟΔΟ 2000-2006**

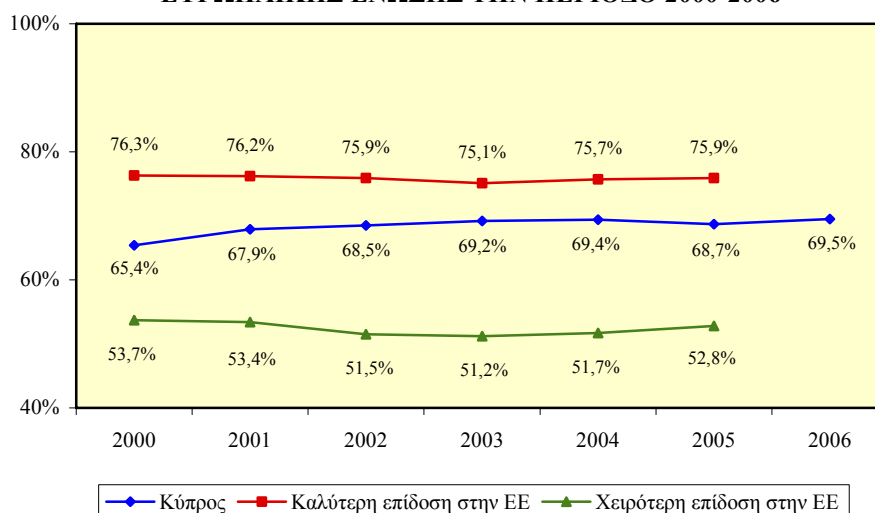

Στα Σχεδιαγράμματα 68 και 69 παρουσιάζεται αντίστοιχα το γενικό ποσοστό απασχόλησης του ανδρικού και του γυναικείου πληθυσμού 15-64 χρονών στην Κύπρο την περίοδο 2000-2006 καθώς και η καλύτερη και η χειρότερη επίδοση στις χώρες της Ευρωπαϊκής Ένωσης.

**Το γενικό ποσοστό απασχόλησης των ανδρών 15-64 χρονών στην Κύπρο κυμαίνεται στα ίδια περίπου επίπεδα με την καλύτερη επίδοση που παρουσιάζεται στην Ευρωπαϊκή Ένωση. Η διαφορά ανάμεσα στα ποσοστά αυτά εμφάνισε διαχρονικά μείωση και από 3,5% το 2000 κατήλθε μόλις στο 0,4% το 2005. Επισημαίνεται ότι η μικρότερη διαφορά εντοπίζεται το 2004 (0,3%).**

**ΣΧΕΔΙΑΓΡΑΜΜΑ 68**  
**ΓΕΝΙΚΟ ΠΟΣΟΣΤΟ ΑΠΑΣΧΟΛΗΣΗΣ ΑΝΔΡΙΚΟΥ**  
**ΠΛΗΘΥΣΜΟΥ 15-64 ΧΡΟΝΩΝ ΣΤΗΝ ΚΥΠΡΟ ΚΑΙ**  
**ΤΙΣ ΧΩΡΕΣ ΤΗΣ ΕΥΡΩΠΑΪΚΗΣ ΕΝΩΣΗΣ**  
**ΤΗΝ ΠΕΡΙΟΔΟ 2000-2006**

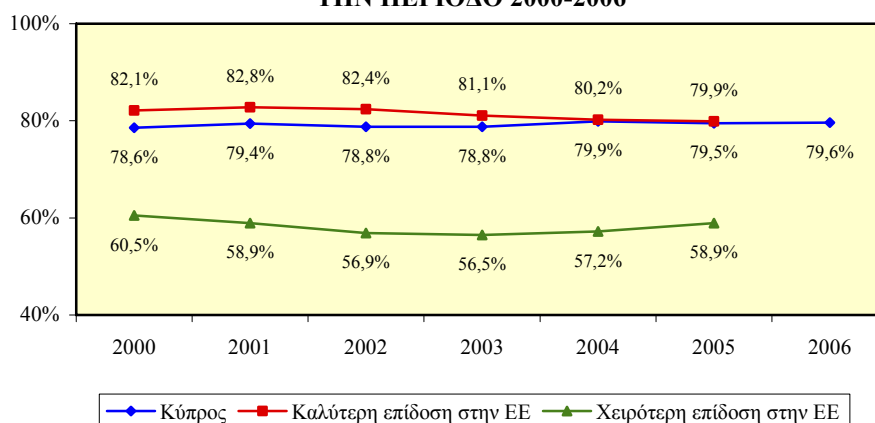

**Αντίθετα, σημαντική διαφορά παρουσιάζεται ανάμεσα στο γενικό ποσοστό απασχόλησης των γυναικών 15-64 χρονών στην Κύπρο και την καλύτερη επίδοση στην Ευρωπαϊκή Ένωση. Ειδικότερα, η διαφορά ανάμεσα στα ποσοστά αυτά μειώθηκε από το 2000 (18,6%) μέχρι το 2003 (11,3%) αλλά στη συνέχεια αυξήθηκε και ανήλθε στο 13,4% κατά το 2005.**

**ΣΧΕΔΙΑΓΡΑΜΜΑ 69**  
**ΓΕΝΙΚΟ ΠΟΣΟΣΤΟ ΑΠΑΣΧΟΛΗΣΗΣ ΓΥΝΑΙΚΕΙΟΥ**  
**ΠΛΗΘΥΣΜΟΥ 15-64 ΧΡΟΝΩΝ ΣΤΗΝ ΚΥΠΡΟ ΚΑΙ**  
**ΤΙΣ ΧΩΡΕΣ ΤΗΣ ΕΥΡΩΠΑΪΚΗΣ ΕΝΩΣΗΣ**  
**ΤΗΝ ΠΕΡΙΟΔΟ 2000-2006**

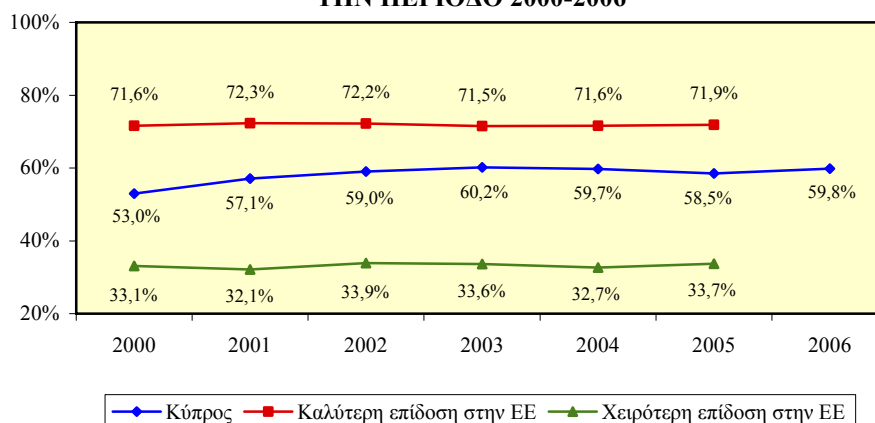



### 6.1.2. Ποσοστά απασχόλησης πληθυσμού 15-64 χρονών κατά ηλικία

Στο Σχεδιάγραμμα 70 παρουσιάζεται το ποσοστό απασχόλησης του πληθυσμού 15-24 χρονών στην Κύπρο την περίοδο 2000-2006 καθώς και η καλύτερη και η χειρότερη επίδοση στις χώρες της Ευρωπαϊκής Ένωσης.

Από το Σχεδιάγραμμα 70 φαίνεται ότι **το ποσοστό απασχόλησης του πληθυσμού 15-24 χρονών στην Κύπρο είναι αρκετά μικρότερο από την καλύτερη επίδοση που εμφανίζεται στην Ευρωπαϊκή Ένωση**. Επισημαίνεται ότι η διαφορά ανάμεσα στα ποσοστά αυτά βρίσκεται σε αρκετά ψηλά επίπεδα παρόλο που παρουσίασε διαχρονικά πτωτική τάση από το 2000 (32,0%) μέχρι το 2005 (28,3%).

ΣΧΕΔΙΑΓΡΑΜΜΑ 70  
ΠΟΣΟΣΤΟ ΑΠΑΣΧΟΛΗΣΗΣ ΠΛΗΘΥΣΜΟΥ 15-24  
ΧΡΟΝΩΝ ΣΤΗΝ ΚΥΠΡΟ ΚΑΙ ΤΙΣ ΧΩΡΕΣ ΤΗΣ  
ΕΥΡΩΠΑΪΚΗΣ ΕΝΩΣΗΣ ΤΗΝ ΠΕΡΙΟΔΟ 2000-2006

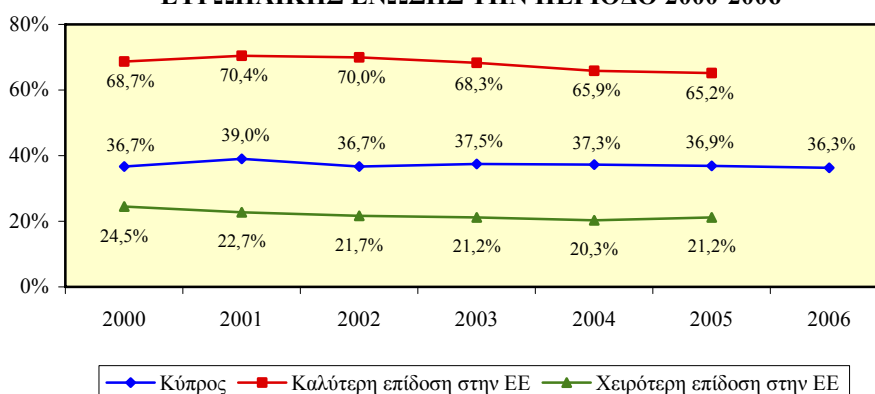

Τα Σχεδιαγράμματα 71 και 72 απεικονίζουν αντίστοιχα το ποσοστό απασχόλησης του ανδρικού και του γυναικείου πληθυσμού 15-24 χρονών στην Κύπρο την περίοδο 2000-2006 καθώς και την καλύτερη και την χειρότερη επίδοση στις χώρες της Ευρωπαϊκής Ένωσης.

**Το ποσοστό απασχόλησης των ανδρών 15-24 χρονών στην Κύπρο είναι αρκετά χαμηλότερο συγκριτικά με την καλύτερη επίδοση που παρατηρείται στην Ευρωπαϊκή Ένωση**. Επισημαίνεται ότι η διαφορά στα ποσοστά αυτά σημείωσε διαχρονικά αισθητή πτώση και από 30,5% το 2000 κατήλθε στο 24,5% το 2005 παραμένοντας όμως σε ψηλά επίπεδα.

**ΣΧΕΔΙΑΓΡΑΜΜΑ 71**  
**ΠΟΣΟΣΤΟ ΑΠΑΣΧΟΛΗΣΗΣ ΑΝΔΡΙΚΟΥ**  
**ΠΑΛΗΘΥΣΜΟΥ 15-24 ΧΡΟΝΩΝ ΣΤΗΝ ΚΥΠΡΟ ΚΑΙ**  
**ΤΙΣ ΧΩΡΕΣ ΤΗΣ ΕΥΡΩΠΑΪΚΗΣ ΕΝΩΣΗΣ**  
**ΤΗΝ ΠΕΡΙΟΔΟ 2000-2006**

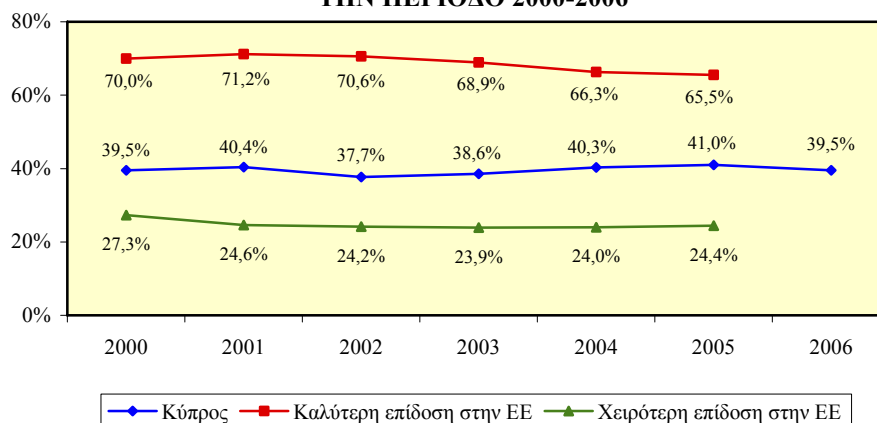

Αρκετά μικρότερο εμφανίζεται επίσης το ποσοστό απασχόλησης των γυναικών 15-24 χρονών στην Κύπρο από την καλύτερη επίδοση που σημειώνεται στην Ευρωπαϊκή Ένωση. Η διαφορά στα ποσοστά αυτά κατά το 2000 ανερχόταν στο 33,0% και το 2005 στο 31,7%.

**ΣΧΕΔΙΑΓΡΑΜΜΑ 72**  
**ΠΟΣΟΣΤΟ ΑΠΑΣΧΟΛΗΣΗΣ ΓΥΝΑΙΚΕΙΟΥ**  
**ΠΑΛΗΘΥΣΜΟΥ 15-24 ΧΡΟΝΩΝ ΣΤΗΝ ΚΥΠΡΟ ΚΑΙ**  
**ΤΙΣ ΧΩΡΕΣ ΤΗΣ ΕΥΡΩΠΑΪΚΗΣ ΕΝΩΣΗΣ**  
**ΤΗΝ ΠΕΡΙΟΔΟ 2000-2006**

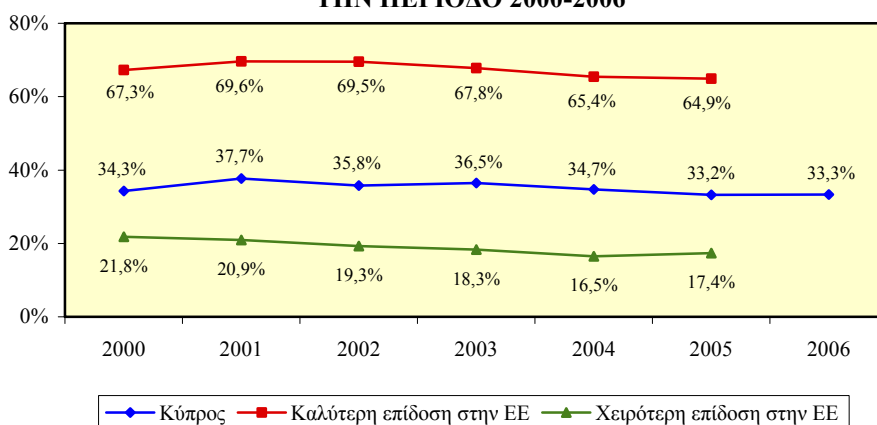

Στο Σχεδιάγραμμα 73 απεικονίζεται το ποσοστό απασχόλησης του πληθυσμού 25-54 χρονών στην Κύπρο την περίοδο 2000-2006 καθώς και η καλύτερη και η χειρότερη επίδοση στις χώρες της Ευρωπαϊκής Ένωσης.

Σύμφωνα με τα στοιχεία του Σχεδιαγράμματος 73 διαπιστώνεται ότι **το ποσοστό απασχόλησης του πληθυσμού 25-54 χρονών στην Κύπρο βρίσκεται στα ίδια περίπου επίπεδα με την καλύτερη επίδοση που εμφανίζεται στην Ευρωπαϊκή Ένωση**. Συγκεκριμένα, η διαφορά ανάμεσα στα ποσοστά αυτά μειώθηκε διαχρονικά από το 2000 (6,3%) μέχρι το 2004 (0,9%) ενώ κατά το 2005 παρουσίασε μικρή αύξηση και έφτασε στο 2,4%.

**ΣΧΕΔΙΑΓΡΑΜΜΑ 73**  
**ΠΟΣΟΣΤΟ ΑΠΑΣΧΟΛΗΣΗΣ ΠΛΗΘΥΣΜΟΥ 25-54**  
**ΧΡΟΝΩΝ ΣΤΗΝ ΚΥΠΡΟ ΚΑΙ ΤΙΣ ΧΩΡΕΣ ΤΗΣ**  
**ΕΥΡΩΠΑΪΚΗΣ ΕΝΩΣΗΣ ΤΗΝ ΠΕΡΙΟΔΟ 2000-2006**

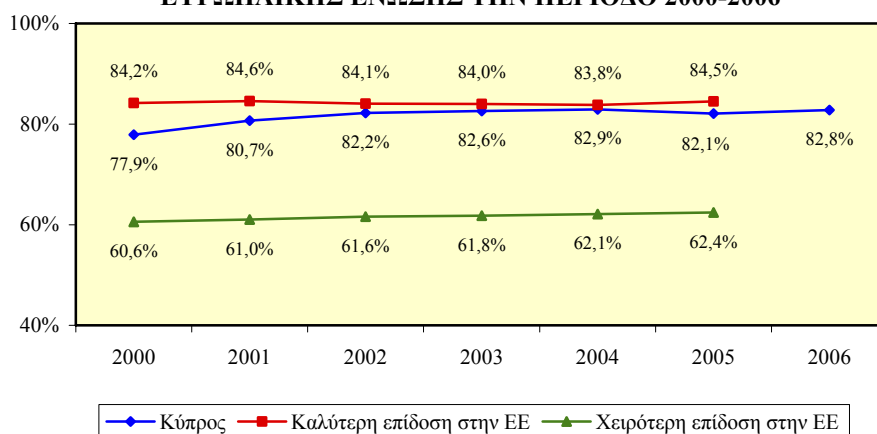

Τα Σχεδιαγράμματα 74 και 75 απεικονίζουν αντίστοιχα το ποσοστό απασχόλησης του ανδρικού και του γυναικείου πληθυσμού 25-54 χρονών στην Κύπρο την περίοδο 2000-2006 καθώς και την καλύτερη και την χειρότερη επίδοση στις χώρες της Ευρωπαϊκής Ένωσης.

**Η Κύπρος είχε την καλύτερη επίδοση στην Ευρωπαϊκή Ένωση στο ποσοστό απασχόλησης των ανδρών 25-54 χρονών κατά την περίοδο 2001-2004**. Πρόσθετα, το 2000 και το 2005 το ποσοστό αυτό στην Κύπρο βρισκόταν πάρα πολύ κοντά στην καλύτερη επίδοση που εμφανίστηκε στην Ευρωπαϊκή Ένωση με τη διαφορά να φτάνει μόλις στο 0,4% και 0,5% αντίστοιχα.

**ΣΧΕΔΙΑΓΡΑΜΜΑ 74**  
**ΠΟΣΟΣΤΟ ΑΠΑΣΧΟΛΗΣΗΣ ΑΝΔΡΙΚΟΥ**  
**ΠΛΗΘΥΣΜΟΥ 25-54 ΧΡΟΝΩΝ ΣΤΗΝ ΚΥΠΡΟ ΚΑΙ**  
**ΤΙΣ ΧΩΡΕΣ ΤΗΣ ΕΥΡΩΠΑΪΚΗΣ ΕΝΩΣΗΣ**  
**ΤΗΝ ΠΕΡΙΟΔΟ 2000-2006**

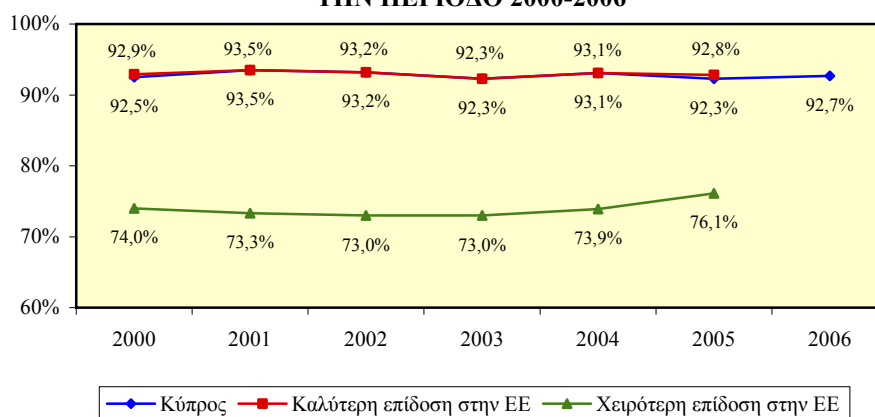

**Αισθητή διαφορά παρουσιάζεται στο ποσοστό απασχόλησης των γυναικών 25-54 χρονών στην Κύπρο από την καλύτερη επίδοση στην Ευρωπαϊκή Ένωση. Επισημαίνεται όμως ότι η διαφορά στα ποσοστά αυτά εμφάνισε διαχρονικά αξιόλογη πτωτική τάση όπου από 17,9% το 2000 κατήλθε στο 7,9% το 2004 ενώ το 2005 παρουσίασε μικρή αύξηση και έφτασε στο 8,7%.**

**ΣΧΕΔΙΑΓΡΑΜΜΑ 75**  
**ΠΟΣΟΣΤΟ ΑΠΑΣΧΟΛΗΣΗΣ ΓΥΝΑΙΚΕΙΟΥ**  
**ΠΛΗΘΥΣΜΟΥ 25-54 ΧΡΟΝΩΝ ΣΤΗΝ ΚΥΠΡΟ ΚΑΙ**  
**ΤΙΣ ΧΩΡΕΣ ΤΗΣ ΕΥΡΩΠΑΪΚΗΣ ΕΝΩΣΗΣ**  
**ΤΗΝ ΠΕΡΙΟΔΟ 2000-2006**

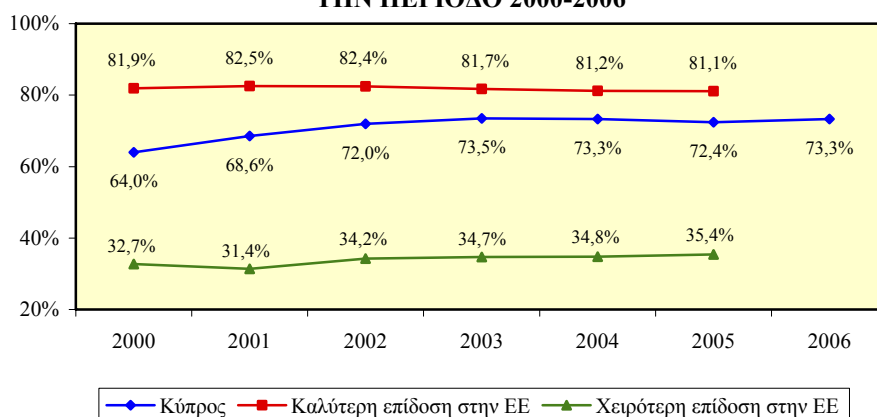

Στο Σχεδιάγραμμα 76 παρουσιάζεται το ποσοστό απασχόλησης του πληθυσμού 55-64 χρονών στην Κύπρο την περίοδο 2000-2006 καθώς και η καλύτερη και η χειρότερη επίδοση στις χώρες της Ευρωπαϊκής Ένωσης.

Από την ανάλυση του Σχεδιαγράμματος 76 φαίνεται ότι **το ποσοστό απασχόλησης του πληθυσμού 55-64 χρονών στην Κύπρο κυμαίνεται σε αρκετά χαμηλότερα επίπεδα από την καλύτερη επίδοση στην Ευρωπαϊκή Ένωση**. Επισημαίνεται ότι η διαφορά στα ποσοστά αυτά εμφανίζει διαχρονικά αυξητική τάση και από 15,4% που ήταν το 2000 ανήλθε στο 19,1% κατά το 2005.

**ΣΧΕΔΙΑΓΡΑΜΜΑ 76**  
**ΠΟΣΟΣΤΟ ΑΠΑΣΧΟΛΗΣΗΣ ΠΛΗΘΥΣΜΟΥ 55-64**  
**ΧΡΟΝΩΝ ΣΤΗΝ ΚΥΠΡΟ ΚΑΙ ΤΙΣ ΧΩΡΕΣ ΤΗΣ**  
**ΕΥΡΩΠΑΪΚΗΣ ΕΝΩΣΗΣ ΤΗΝ ΠΕΡΙΟΔΟ 2000-2006**

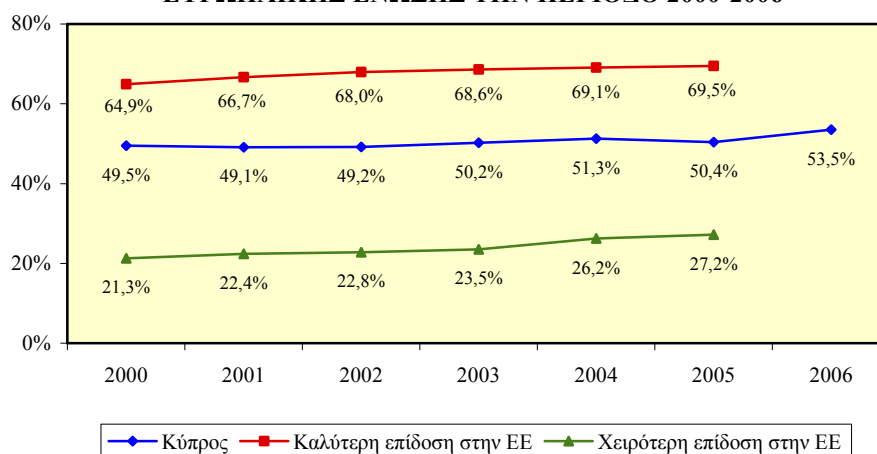

Στα Σχεδιαγράμματα 77 και 78 φαίνεται αντίστοιχα το ποσοστό απασχόλησης του ανδρικού και του γυναικείου πληθυσμού 55-64 χρονών στην Κύπρο την περίοδο 2000-2006 καθώς και η καλύτερη και η χειρότερη επίδοση στις χώρες της Ευρωπαϊκής Ένωσης.

**Το ποσοστό απασχόλησης των ανδρών 55-64 χρονών στην Κύπρο βρίσκεται σχεδόν στα ίδια επίπεδα με την καλύτερη επίδοση που παρατηρείται στην Ευρωπαϊκή Ένωση**. Η διαφορά ανάμεσα στα ποσοστά αυτά ήταν πολύ μικρή καθόλη τη διάρκεια της περιόδου με τη σημαντικότερη διαφορά να εντοπίζεται το 2002 όπου έφτανε μόλις στο 3,4%.

**ΣΧΕΔΙΑΓΡΑΜΜΑ 77**  
**ΠΟΣΟΣΤΟ ΑΠΑΣΧΟΛΗΣΗΣ ΑΝΔΡΙΚΟΥ**  
**ΠΛΗΘΥΣΜΟΥ 55-64 ΧΡΟΝΩΝ ΣΤΗΝ ΚΥΠΡΟ ΚΑΙ**  
**ΤΙΣ ΧΩΡΕΣ ΤΗΣ ΕΥΡΩΠΑΪΚΗΣ ΕΝΩΣΗΣ**  
**ΤΗΝ ΠΕΡΙΟΔΟ 2000-2006**

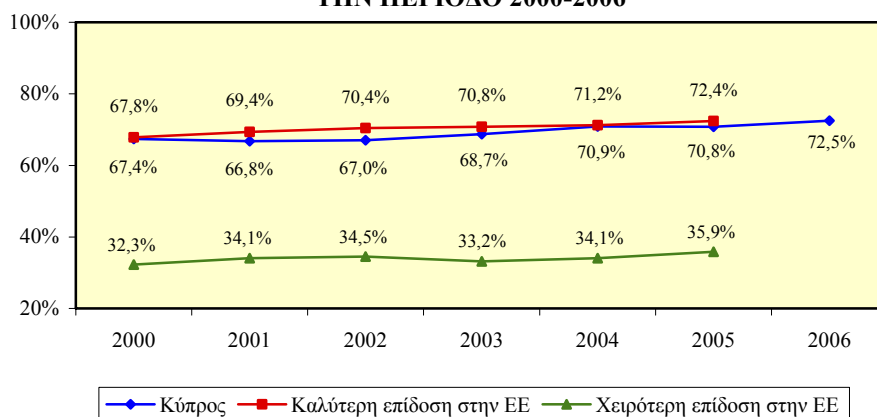

Σε πολύ χαμηλότερα επίπεδα βρίσκεται το ποσοστό απασχόλησης των γυναικών 55-64 χρονών στην Κύπρο από την καλύτερη επίδοση στην Ευρωπαϊκή Ένωση. Επισημαίνεται ότι η διαφορά στα ποσοστά αυτά εμφανίζει διαχρονικά αυξητική τάση και από 30,0% το 2000 έφτασε στο 35,5% κατά το 2005.

**ΣΧΕΔΙΑΓΡΑΜΜΑ 78**  
**ΠΟΣΟΣΤΟ ΑΠΑΣΧΟΛΗΣΗΣ ΓΥΝΑΙΚΕΙΟΥ**  
**ΠΛΗΘΥΣΜΟΥ 55-64 ΧΡΟΝΩΝ ΣΤΗΝ ΚΥΠΡΟ ΚΑΙ**  
**ΤΙΣ ΧΩΡΕΣ ΤΗΣ ΕΥΡΩΠΑΪΚΗΣ ΕΝΩΣΗΣ**  
**ΤΗΝ ΠΕΡΙΟΔΟ 2000-2006**

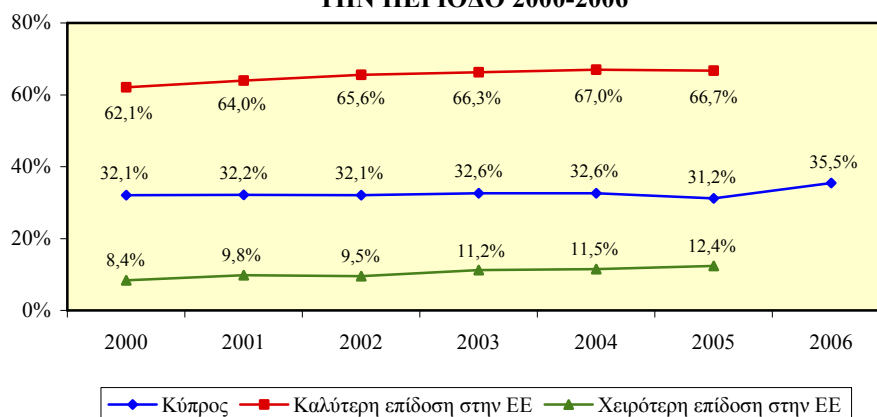

### 6.1.3. Γενικά ποσοστά ανεργίας οικονομικά ενεργού πληθυσμού 15+ χρονών

Το γενικό ποσοστό ανεργίας του οικονομικά ενεργού πληθυσμού 15+ χρονών στην Κύπρο την περίοδο 2000-2006 καθώς και η καλύτερη και η χειρότερη επίδοση στις χώρες της Ευρωπαϊκής Ένωσης φαίνεται στο Σχεδιάγραμμα 79.

Σύμφωνα με το Σχεδιάγραμμα 79 προκύπτει ότι **το γενικό ποσοστό ανεργίας του οικονομικά ενεργού πληθυσμού 15+ χρονών στην Κύπρο, με εξαίρεση το 2000 και το 2001, κυμαίνεται πολύ κοντά στην καλύτερη επίδοση στην Ευρωπαϊκή Ένωση**. Επισημαίνεται ότι η διαφορά ανάμεσα στα ποσοστά αυτά παρουσίασε διαχρονικά πτωτική τάση από το 2000 (2,7%) μέχρι το 2004 (0,0%) ενώ το 2005 εμφάνισε μικρή αύξηση και έφτασε στο 1,1%.

ΣΧΕΔΙΑΓΡΑΜΜΑ 79  
ΓΕΝΙΚΟ ΠΟΣΟΣΤΟ ΑΝΕΡΓΙΑΣ ΟΙΚΟΝΟΜΙΚΑ  
ΕΝΕΡΓΟΥ ΠΛΗΘΥΣΜΟΥ 15+ ΧΡΟΝΩΝ ΣΤΗΝ  
ΚΥΠΡΟ ΚΑΙ ΤΙΣ ΧΩΡΕΣ ΤΗΣ ΕΥΡΩΠΑΪΚΗΣ  
ΕΝΩΣΗΣ ΤΗΝ ΠΕΡΙΟΔΟ 2000-2006

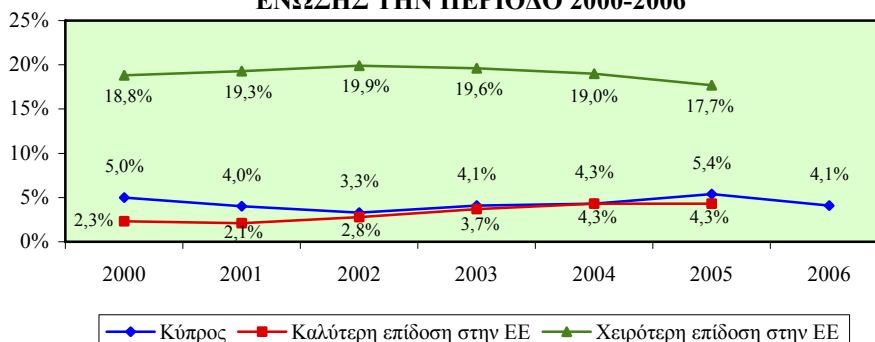

Τα Σχεδιαγράμματα 80 και 81 δείχνουν αντίστοιχα το γενικό ποσοστό ανεργίας του οικονομικά ενεργού ανδρικού και γυναικείου πληθυσμού 15+ χρονών στην Κύπρο την περίοδο 2000-2006 καθώς και την καλύτερη και την χειρότερη επίδοση στις χώρες της Ευρωπαϊκής Ένωσης.

**Στα ίδια σχεδόν επίπεδα βρίσκεται το γενικό ποσοστό ανεργίας των οικονομικά ενεργών ανδρών 15+ χρονών στην Κύπρο με την καλύτερη επίδοση που παρουσιάζεται στην Ευρωπαϊκή Ένωση**. Επισημαίνεται ότι το 2004 η Κύπρος σημείωσε την καλύτερη επίδοση στην Ευρωπαϊκή Ένωση με το ποσοστό αυτό να φτάνει στο 3,5%.

**ΣΧΕΔΙΑΓΡΑΜΜΑ 80**  
**ΓΕΝΙΚΟ ΠΟΣΟΣΤΟ ΑΝΕΡΓΙΑΣ ΟΙΚΟΝΟΜΙΚΑ**  
**ΕΝΕΡΓΟΥ ΑΝΔΡΙΚΟΥ ΠΛΗΘΥΣΜΟΥ 15+ ΧΡΟΝΩΝ**  
**ΣΤΗΝ ΚΥΠΡΟ ΚΑΙ ΤΙΣ ΧΩΡΕΣ ΤΗΣ ΕΥΡΩΠΑΪΚΗΣ**  
**ΕΝΩΣΗΣ ΤΗΝ ΠΕΡΙΟΔΟ 2000-2006**

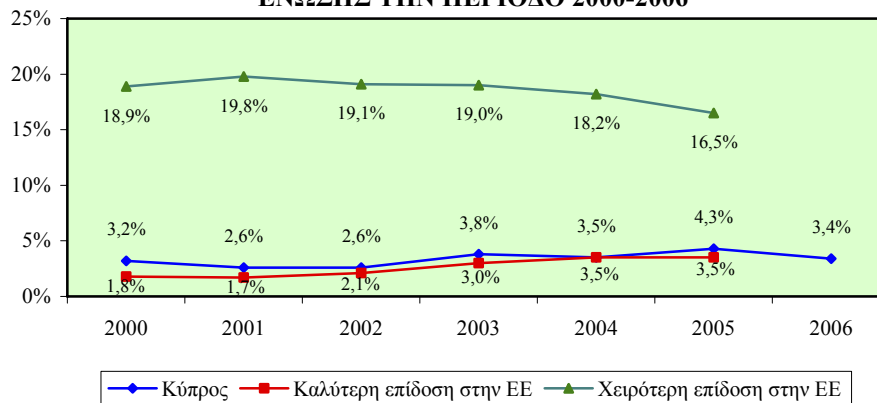

Το γενικό ποσοστό ανεργίας των οικονομικά ενεργών γυναικών 15+ χρονών στην Κύπρο, με εξαίρεση το 2000 και το 2001, είναι αρκετά κοντά στην καλύτερη επίδοση στην Ευρωπαϊκή Ένωση. Ειδικότερα, η διαφορά στα ποσοστά αυτά σημείωσε αξιόλογη μείωση από το 2000 (4,2%) μέχρι το 2003 (0,7%) ενώ στη συνέχεια εμφάνισε ανοδική τάση και έφτασε στο 2,7% το 2005.

**ΣΧΕΔΙΑΓΡΑΜΜΑ 81**  
**ΓΕΝΙΚΟ ΠΟΣΟΣΤΟ ΑΝΕΡΓΙΑΣ ΟΙΚΟΝΟΜΙΚΑ**  
**ΕΝΕΡΓΟΥ ΓΥΝΑΙΚΕΙΟΥ ΠΛΗΘΥΣΜΟΥ 15+ ΧΡΟΝΩΝ**  
**ΣΤΗΝ ΚΥΠΡΟ ΚΑΙ ΤΙΣ ΧΩΡΕΣ ΤΗΣ ΕΥΡΩΠΑΪΚΗΣ**  
**ΕΝΩΣΗΣ ΤΗΝ ΠΕΡΙΟΔΟ 2000-2006**

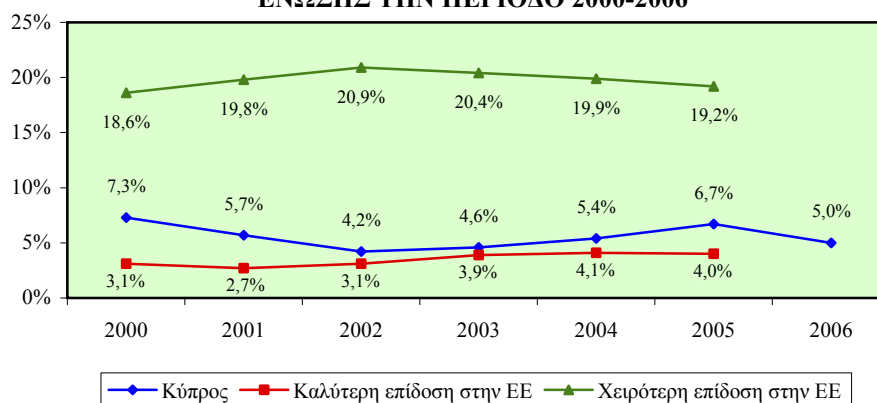



#### 6.1.4. Αναλογίες ανεργίας νέων 15-24 χρονών

Το Σχεδιάγραμμα 82 παρουσιάζει την αναλογία ανεργίας των νέων 15-24 χρονών στην Κύπρο την περίοδο 2000-2006 καθώς και την καλύτερη και την χειρότερη επίδοση στις χώρες της Ευρωπαϊκής Ένωσης.

Από την εξέταση του Σχεδιαγράμματος 82 προκύπτει ότι η αναλογία ανεργίας των νέων 15-24 χρονών στην Κύπρο, με εξαίρεση το 2000 και το 2001, είναι σχεδόν στα ίδια επίπεδα με την καλύτερη επίδοση που σημειώνεται στην Ευρωπαϊκή Ένωση. Η διαφορά στα ποσοστά αυτά είχε αξιόλογη πτώση από το 2000 (2,0%) μέχρι το 2004 (0,0%) όπου η Κύπρος παρουσίασε την καλύτερη επίδοση στην Ευρωπαϊκή Ένωση.

ΣΧΕΔΙΑΓΡΑΜΜΑ 82  
ΑΝΑΛΟΓΙΑ ΑΝΕΡΓΙΑΣ ΝΕΩΝ 15-24 ΧΡΟΝΩΝ  
ΣΤΗΝ ΚΥΠΡΟ ΚΑΙ ΤΙΣ ΧΩΡΕΣ ΤΗΣ ΕΥΡΩΠΑΪΚΗΣ  
ΕΝΩΣΗΣ ΤΗΝ ΠΕΡΙΟΔΟ 2000-2006

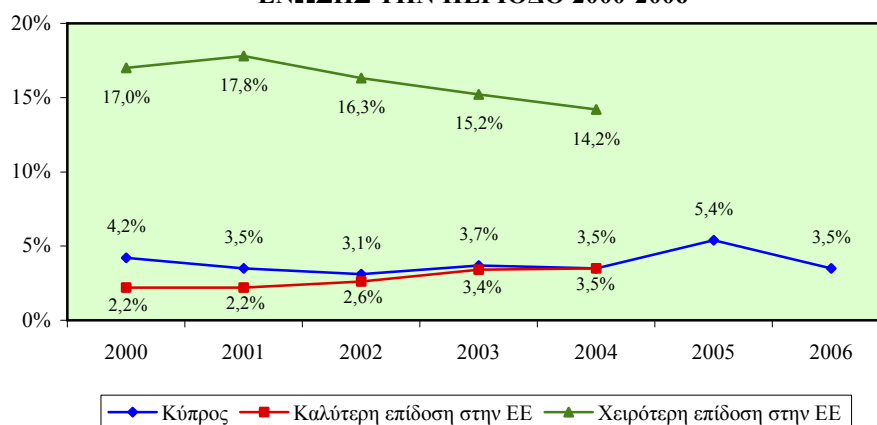

Στα Σχεδιαγράμματα 83 και 84 φαίνεται αντίστοιχα η αναλογία ανεργίας των νέων ανδρών και γυναικών 15-24 χρονών στην Κύπρο την περίοδο 2000-2006 καθώς και η καλύτερη και η χειρότερη επίδοση στις χώρες της Ευρωπαϊκής Ένωσης.

**Πάρα πολύ κοντά στην καλύτερη επίδοση που παρατηρείται στην Ευρωπαϊκή Ένωση βρίσκεται η αναλογία ανεργίας των νέων ανδρών 15-24 χρονών στην Κύπρο.** Επισημαίνεται ότι το 2004 η Κύπρος εμφάνισε την καλύτερη επίδοση στην Ευρωπαϊκή Ένωση με την αναλογία αυτή να φτάνει στο 3,4%.

**ΣΧΕΔΙΑΓΡΑΜΜΑ 83**  
**ΑΝΑΛΟΓΙΑ ΑΝΕΡΓΙΑΣ ΝΕΩΝ ΑΝΔΡΩΝ 15-24**  
**ΧΡΟΝΩΝ ΣΤΗΝ ΚΥΠΡΟ ΚΑΙ ΤΙΣ ΧΩΡΕΣ ΤΗΣ**  
**ΕΥΡΩΠΑΪΚΗΣ ΕΝΩΣΗΣ ΤΗΝ ΠΕΡΙΟΔΟ 2000-2006**

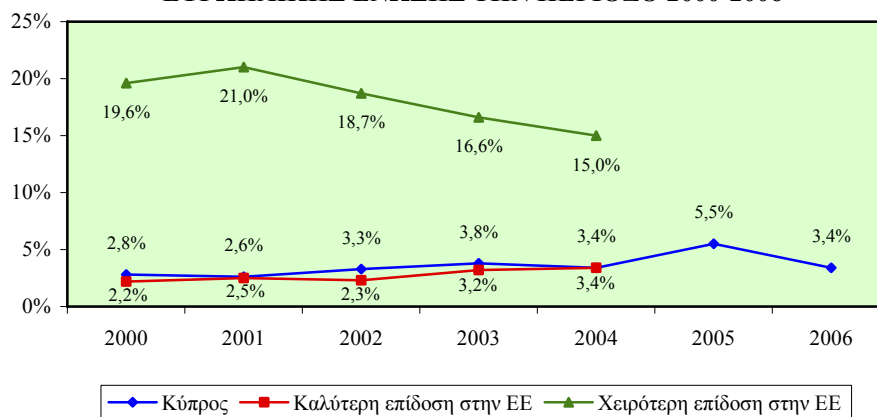

**Πάρα πολύ κοντά στην καλύτερη επίδοση που εμφανίζεται στην Ευρωπαϊκή Ένωση, με εξαίρεση το 2000 και το 2001, βρίσκεται επίσης η αναλογία ανεργίας των νέων γυναικών 15-24 χρονών στην Κύπρο. Ειδικότερα, η διαφορά στα ποσοστά αυτά το 2000 ήταν στο 3,2% ενώ το 2004 βρισκόταν μόλις στο 0,1%. Επισημαίνεται ότι το 2002 η Κύπρος είχε την καλύτερη επίδοση στην Ευρωπαϊκή Ένωση με την αναλογία αυτή να είναι στο 2,9%.**

**ΣΧΕΔΙΑΓΡΑΜΜΑ 84**  
**ΑΝΑΛΟΓΙΑ ΑΝΕΡΓΙΑΣ ΝΕΩΝ ΓΥΝΑΙΚΩΝ 15-24**  
**ΧΡΟΝΩΝ ΣΤΗΝ ΚΥΠΡΟ ΚΑΙ ΤΙΣ ΧΩΡΕΣ ΤΗΣ**  
**ΕΥΡΩΠΑΪΚΗΣ ΕΝΩΣΗΣ ΤΗΝ ΠΕΡΙΟΔΟ 2000-2006**

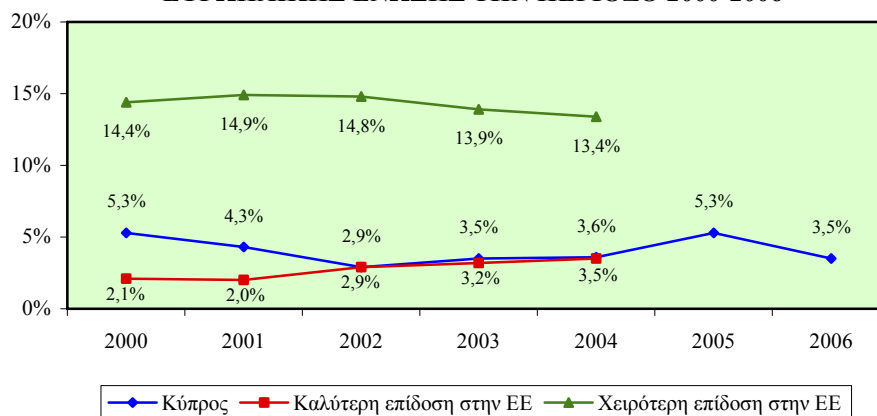

### 6.1.5. Ποσοστά μακροχρόνιας ανεργίας (διάρκεια 12+ μήνες) οικονομικά ενεργού πληθυσμού 15+ χρονών

Το Σχεδιάγραμμα 85 απεικονίζει το ποσοστό μακροχρόνιας ανεργίας (διάρκεια 12+ μήνες) του οικονομικά ενεργού πληθυσμού 15+ χρονών στην Κύπρο την περίοδο 2000-2006 καθώς και την καλύτερη και την χειρότερη επίδοση στις χώρες της Ευρωπαϊκής Ένωσης.

Από τα στοιχεία του Σχεδιαγράμματος 85 προκύπτει ότι **το ποσοστό μακροχρόνιας ανεργίας (διάρκεια 12+ μήνες) του οικονομικά ενεργού πληθυσμού 15+ χρονών στην Κύπρο βρίσκεται πάρα πολύ κοντά στην καλύτερη επίδοση στην Ευρωπαϊκή Ένωση.** Συγκεκριμένα, από το 2001 μέχρι το 2004 η διαφορά ανάμεσα στα ποσοστά αυτά ήταν μηδαμινή ενώ κατά το 2002 η Κύπρος σημείωσε την καλύτερη επίδοση στην Ευρωπαϊκή Ένωση.

ΣΧΕΔΙΑΓΡΑΜΜΑ 85  
ΠΟΣΟΣΤΟ ΜΑΚΡΟΧΡΟΝΙΑΣ ΑΝΕΡΓΙΑΣ (ΔΙΑΡΚΕΙΑ 12+ ΜΗΝΕΣ) ΟΙΚΟΝΟΜΙΚΑ ΕΝΕΡΓΟΥ ΠΛΗΘΥΣΜΟΥ 15+ ΧΡΟΝΩΝ ΣΤΗΝ ΚΥΠΡΟ ΚΑΙ ΤΙΣ ΧΩΡΕΣ ΤΗΣ ΕΥΡΩΠΑΪΚΗΣ ΕΝΩΣΗΣ ΤΗΝ ΠΕΡΙΟΔΟ 2000-2006

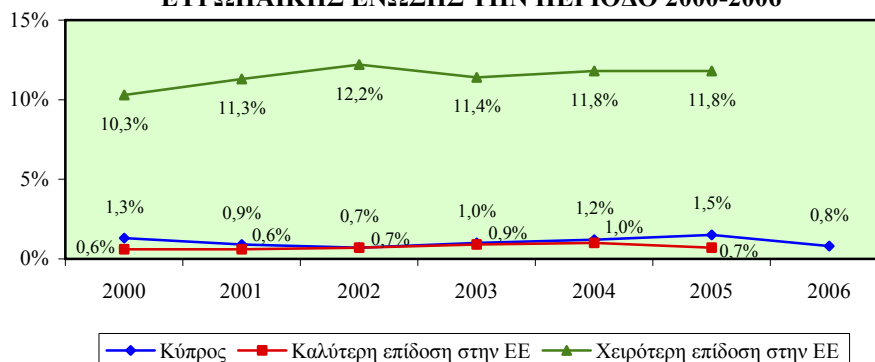

Τα Σχεδιαγράμματα 86 και 87 δείχνουν αντίστοιχα το ποσοστό μακροχρόνιας ανεργίας (διάρκεια 12+ μήνες) του οικονομικά ενεργού ανδρικού και γυναικείου πληθυσμού 15+ χρονών στην Κύπρο την περίοδο 2000-2006 καθώς και την καλύτερη και την χειρότερη επίδοση στις χώρες της Ευρωπαϊκής Ένωσης.

**Την καλύτερη επίδοση στην Ευρωπαϊκή Ένωση αναφορικά με το ποσοστό μακροχρόνιας ανεργίας (διάρκεια 12+ μήνες) των οικονομικά ενεργών ανδρών 15+ χρονών σημείωσε η Κύπρος το 2000, το 2002 και το 2003.** Επισημαίνεται ότι τα υπόλοιπα χρόνια,

2001 (0,1%), 2004 (0,2%) και 2005 (0,1%) η διαφορά στα ποσοστά αυτά ήταν σχεδόν ανύπαρκτη.

**ΣΧΕΔΙΑΓΡΑΜΜΑ 86**  
**ΠΟΣΟΣΤΟ ΜΑΚΡΟΧΡΟΝΙΑΣ ΑΝΕΡΓΙΑΣ (ΔΙΑΡΚΕΙΑ 12+ ΜΗΝΕΣ) ΟΙΚΟΝΟΜΙΚΑ ΕΝΕΡΓΟΥ ΑΝΔΡΙΚΟΥ ΠΛΗΘΥΣΜΟΥ 15+ ΧΡΟΝΩΝ ΣΤΗΝ ΚΥΠΡΟ ΚΑΙ ΤΙΣ ΧΩΡΕΣ ΤΗΣ ΕΥΡΩΠΑΪΚΗΣ ΕΝΩΣΗΣ ΤΗΝ ΠΕΡΙΟΔΟ 2000-2006**

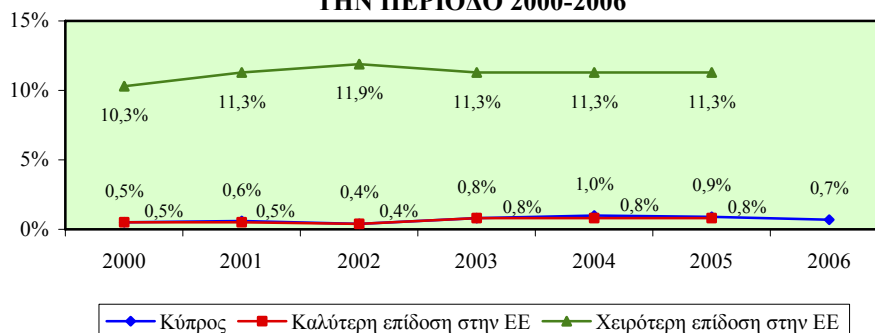

Αρκετά κοντά στην καλύτερη επίδοση στην Ευρωπαϊκή Ένωση, με εξαίρεση το 2000 και το 2005, βρίσκεται επίσης το ποσοστό μακροχρόνιας ανεργίας (διάρκεια 12+ μήνες) των οικονομικά ενεργών γυναικών 15+ χρονών στην Κύπρο. Ειδικότερα, η διαφορά ανάμεσα στα ποσοστά αυτά σμικρύνθηκε από το 2000 (1,7%) μέχρι το 2002 (0,2%) ενώ στη συνέχεια άρχισε να αυξάνεται φτάνοντας στο 1,5% το 2005.

**ΣΧΕΔΙΑΓΡΑΜΜΑ 87**  
**ΠΟΣΟΣΤΟ ΜΑΚΡΟΧΡΟΝΙΑΣ ΑΝΕΡΓΙΑΣ (ΔΙΑΡΚΕΙΑ 12+ ΜΗΝΕΣ) ΟΙΚΟΝΟΜΙΚΑ ΕΝΕΡΓΟΥ ΓΥΝΑΙΚΕΙΟΥ ΠΛΗΘΥΣΜΟΥ 15+ ΧΡΟΝΩΝ ΣΤΗΝ ΚΥΠΡΟ ΚΑΙ ΤΙΣ ΧΩΡΕΣ ΤΗΣ ΕΥΡΩΠΑΪΚΗΣ ΕΝΩΣΗΣ ΤΗΝ ΠΕΡΙΟΔΟ 2000-2006**

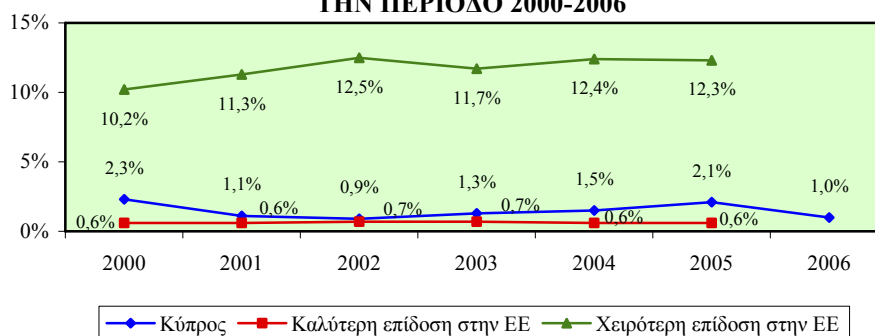

## 6.2. Διαπιστώσεις και συμπεράσματα για τους δείκτες συμμετοχής και προσφοράς στην αγορά εργασίας

Στο υποκεφάλαιο αυτό εξετάζονται οι βασικές διαπιστώσεις και τα συμπεράσματα τα οποία προκύπτουν από την ανάλυση των δεικτών συμμετοχής και προσφοράς στην αγορά εργασίας στην Κύπρο και τις χώρες της Ευρωπαϊκής Ένωσης. Ειδικότερα, εξετάζεται η διαχρονική εικόνα της περιόδου 2000-2006 αναφορικά με τα γενικά ποσοστά συμμετοχής στην αγορά εργασίας του πληθυσμού 15-64 χρονών, τα γενικά ποσοστά των αδρανών 15-64 χρονών που επιθυμούν εργασία καθώς και τους ρυθμούς μεταβολής του απασχολούμενου πληθυσμού 15+ χρονών συνολικά και κατά ευρύ οικονομικό τομέα.

### 6.2.1. Γενικά ποσοστά συμμετοχής στην αγορά εργασίας πληθυσμού 15-64 χρονών

Στο Σχεδιάγραμμα 88 παρουσιάζεται το γενικό ποσοστό συμμετοχής στην αγορά εργασίας του πληθυσμού 15-64 χρονών στην Κύπρο την περίοδο 2000-2006 καθώς και η καλύτερη και η χειρότερη επίδοση στις χώρες της Ευρωπαϊκής Ένωσης.

Σύμφωνα με το Σχεδιάγραμμα 88 φαίνεται ότι **το γενικό ποσοστό συμμετοχής στην αγορά εργασίας του πληθυσμού 15-64 χρονών στην Κύπρο είναι αισθητά χαμηλότερο από την καλύτερη επίδοση στην Ευρωπαϊκή Ένωση**. Επισημαίνεται όμως ότι η διαφορά στα ποσοστά αυτά σημείωσε διαχρονικά πτώση και από 11,1% που ήταν το 2000 κατήλθε στο 7,2% το 2005.

ΣΧΕΔΙΑΓΡΑΜΜΑ 88  
ΓΕΝΙΚΟ ΠΟΣΟΣΤΟ ΣΥΜΜΕΤΟΧΗΣ ΣΤΗΝ  
ΑΓΟΡΑ ΕΡΓΑΣΙΑΣ ΠΛΗΘΥΣΜΟΥ 15-64 ΧΡΟΝΩΝ  
ΣΤΗΝ ΚΥΠΡΟ ΚΑΙ ΤΙΣ ΧΩΡΕΣ ΤΗΣ ΕΥΡΩΠΑΪΚΗΣ  
ΕΝΩΣΗΣ ΤΗΝ ΠΕΡΙΟΔΟ 2000-2006

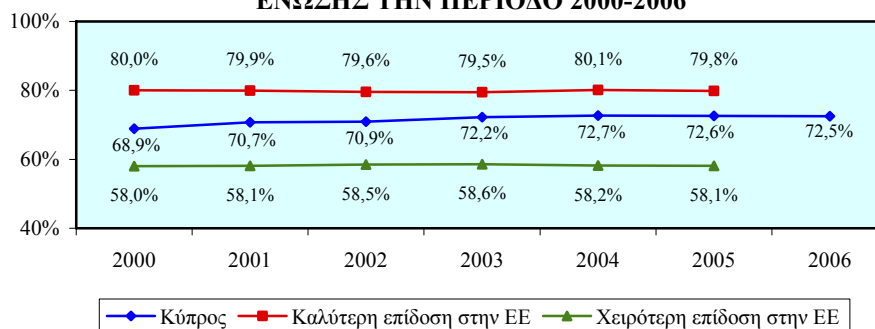

Το γενικό ποσοστό συμμετοχής στην αγορά εργασίας του ανδρικού και του γυναικείου πληθυσμού 15-64 χρονών στην Κύπρο την περίοδο 2000-2006 καθώς και η καλύτερη και η χειρότερη επίδοση στις χώρες της Ευρωπαϊκής Ένωσης απεικονίζεται αντίστοιχα στα Σχεδιαγράμματα 89 και 90.

**Το γενικό ποσοστό συμμετοχής στην αγορά εργασίας των ανδρών 15-64 χρονών στην Κύπρο κυμαίνεται στα ίδια σχεδόν επίπεδα με την καλύτερη επίδοση στην Ευρωπαϊκή Ένωση.** Επισημαίνεται ότι η διαφορά ανάμεσα στα ποσοστά αυτά εμφάνισε διαχρονικά μείωση και από 2,9% το 2000 κατήλθε μόλις στο 0,5% το 2005.

**ΣΧΕΔΙΑΓΡΑΜΜΑ 89**  
**ΓΕΝΙΚΟ ΠΟΣΟΣΤΟ ΣΥΜΜΕΤΟΧΗΣ ΣΤΗΝ**  
**ΑΓΟΡΑ ΕΡΓΑΣΙΑΣ ΑΝΔΡΙΚΟΥ ΠΛΗΘΥΣΜΟΥ 15-64**  
**ΧΡΟΝΩΝ ΣΤΗΝ ΚΥΠΡΟ ΚΑΙ ΤΙΣ ΧΩΡΕΣ ΤΗΣ**  
**ΕΥΡΩΠΑΪΚΗΣ ΕΝΩΣΗΣ ΤΗΝ ΠΕΡΙΟΔΟ 2000-2006**

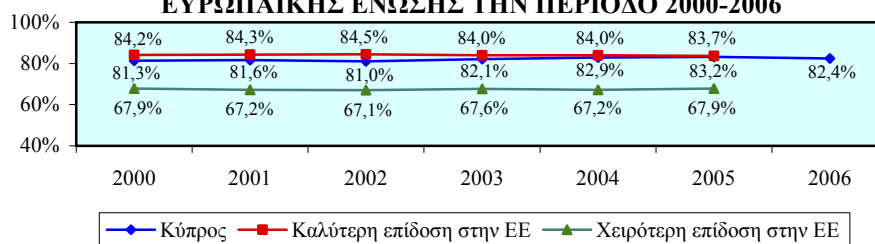

Αντίθετα, σημαντική διαφορά παρουσιάζεται ανάμεσα στο γενικό ποσοστό συμμετοχής στην αγορά εργασίας των γυναικών 15-64 χρονών στην Κύπρο και την καλύτερη επίδοση στην Ευρωπαϊκή Ένωση. Ειδικότερα, η διαφορά ανάμεσα στα ποσοστά αυτά μειώθηκε από το 2000 (18,3%) μέχρι το 2003 (12,3%) ενώ στη συνέχεια υπήρξε μικρή αύξηση και ανήλθε στο 13,2% κατά το 2005.

**ΣΧΕΔΙΑΓΡΑΜΜΑ 90**  
**ΓΕΝΙΚΟ ΠΟΣΟΣΤΟ ΣΥΜΜΕΤΟΧΗΣ ΣΤΗΝ**  
**ΑΓΟΡΑ ΕΡΓΑΣΙΑΣ ΓΥΝΑΙΚΕΙΟΥ ΠΛΗΘΥΣΜΟΥ 15-64**  
**ΧΡΟΝΩΝ ΣΤΗΝ ΚΥΠΡΟ ΚΑΙ ΤΙΣ ΧΩΡΕΣ ΤΗΣ**  
**ΕΥΡΩΠΑΪΚΗΣ ΕΝΩΣΗΣ ΤΗΝ ΠΕΡΙΟΔΟ 2000-2006**

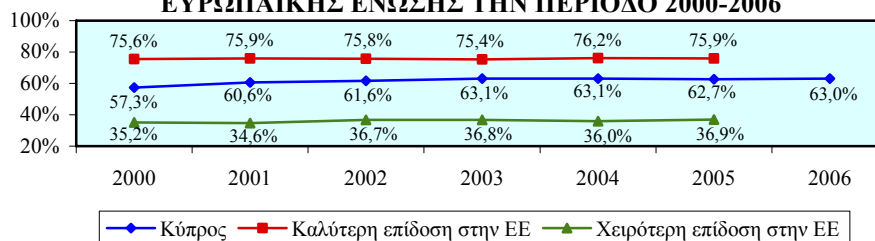

## 6.2.2. Γενικά ποσοστά αδρανών 15-64 χρονών που επιθυμούν εργασία

Στο Σχεδιάγραμμα 91 παρουσιάζεται το γενικό ποσοστό των αδρανών 15-64 χρονών που επιθυμούν εργασία στην Κύπρο την περίοδο 2000-2006 καθώς και η καλύτερη και η χειρότερη επίδοση στις χώρες της Ευρωπαϊκής Ένωσης.

Εξετάζοντας το Σχεδιάγραμμα 91 προκύπτει ότι **το γενικό ποσοστό των αδρανών 15-64 χρονών που επιθυμούν εργασία στην Κύπρο είναι σημαντικά χαμηλότερο από την καλύτερη επίδοση που εμφανίζεται στην Ευρωπαϊκή Ένωση**. Επισημαίνεται όμως ότι η διαφορά στα ποσοστά αυτά παρουσιάζει διαχρονικά πτωτική τάση και από 10,1% που ήταν το 2003 κατήλθε στο 7,9% το 2005.

ΣΧΕΔΙΑΓΡΑΜΜΑ 91  
ΓΕΝΙΚΟ ΠΟΣΟΣΤΟ ΑΔΡΑΝΩΝ 15-64 ΧΡΟΝΩΝ  
ΠΟΥ ΕΠΙΘΥΜΟΥΝ ΕΡΓΑΣΙΑ ΣΤΗΝ ΚΥΠΡΟ ΚΑΙ  
ΤΙΣ ΧΩΡΕΣ ΤΗΣ ΕΥΡΩΠΑΪΚΗΣ ΕΝΩΣΗΣ  
ΤΗΝ ΠΕΡΙΟΔΟ 2000-2006

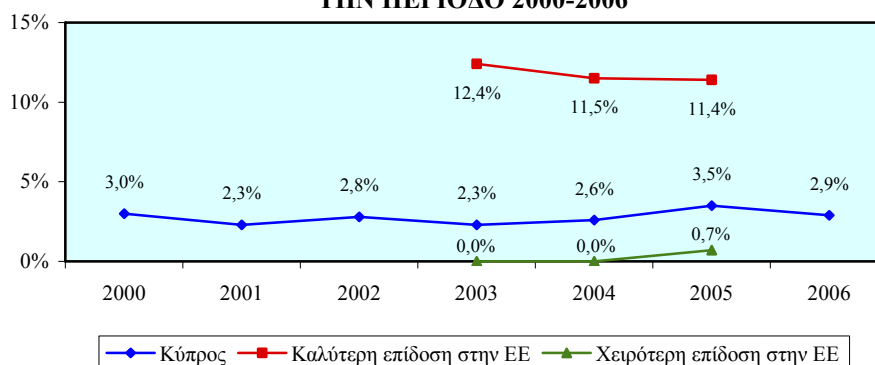

Τα Σχεδιαγράμματα 92 και 93 δείχνουν αντίστοιχα το γενικό ποσοστό των αδρανών ανδρών και γυναικών 15-64 χρονών που επιθυμούν εργασία στην Κύπρο την περίοδο 2000-2006 καθώς και την καλύτερη και την χειρότερη επίδοση στις χώρες της Ευρωπαϊκής Ένωσης.

**Το γενικό ποσοστό των αδρανών ανδρών 15-64 χρονών που επιθυμούν εργασία στην Κύπρο βρίσκεται σε αρκετά χαμηλότερα επίπεδα από την καλύτερη επίδοση στην Ευρωπαϊκή Ένωση**. Ειδικότερα, η διαφορά ανάμεσα στα ποσοστά αυτά το 2003 βρισκόταν στο 8,6% και το 2005 στο 8,2%.

**ΣΧΕΔΙΑΓΡΑΜΜΑ 92**  
**ΓΕΝΙΚΟ ΠΟΣΟΣΤΟ ΑΔΡΑΝΩΝ ΑΝΔΡΩΝ**  
**15-64 ΧΡΟΝΩΝ ΠΟΥ ΕΠΙΘΥΜΟΥΝ ΕΡΓΑΣΙΑ**  
**ΣΤΗΝ ΚΥΠΡΟ ΚΑΙ ΤΙΣ ΧΩΡΕΣ ΤΗΣ ΕΥΡΩΠΑΪΚΗΣ**  
**ΕΝΩΣΗΣ ΤΗΝ ΠΕΡΙΟΔΟ 2000-2006**

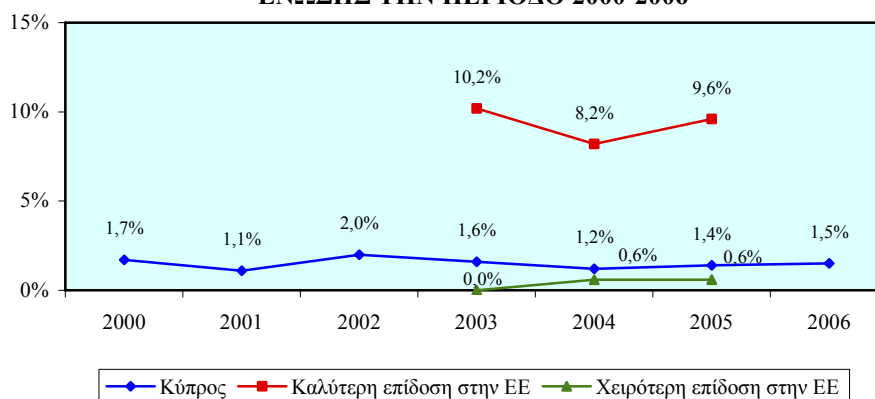

Σε αρκετά χαμηλότερα επίπεδα παρουσιάζεται επίσης το γενικό ποσοστό των αδρανών γυναικών 15-64 χρονών που επιθυμούν εργασία στην Κύπρο από την καλύτερη επίδοση που παρατηρείται στην Ευρωπαϊκή Ένωση. Επισημαίνεται όμως ότι η διαφορά ανάμεσα στα ποσοστά αυτά έχει πτωτική τάση και από 11,5% που βρισκόταν το 2003 μειώθηκε στο 7,6% κατά το 2005.

**ΣΧΕΔΙΑΓΡΑΜΜΑ 93**  
**ΓΕΝΙΚΟ ΠΟΣΟΣΤΟ ΑΔΡΑΝΩΝ ΓΥΝΑΙΚΩΝ**  
**15-64 ΧΡΟΝΩΝ ΠΟΥ ΕΠΙΘΥΜΟΥΝ ΕΡΓΑΣΙΑ**  
**ΣΤΗΝ ΚΥΠΡΟ ΚΑΙ ΤΙΣ ΧΩΡΕΣ ΤΗΣ ΕΥΡΩΠΑΪΚΗΣ**  
**ΕΝΩΣΗΣ ΤΗΝ ΠΕΡΙΟΔΟ 2000-2006**

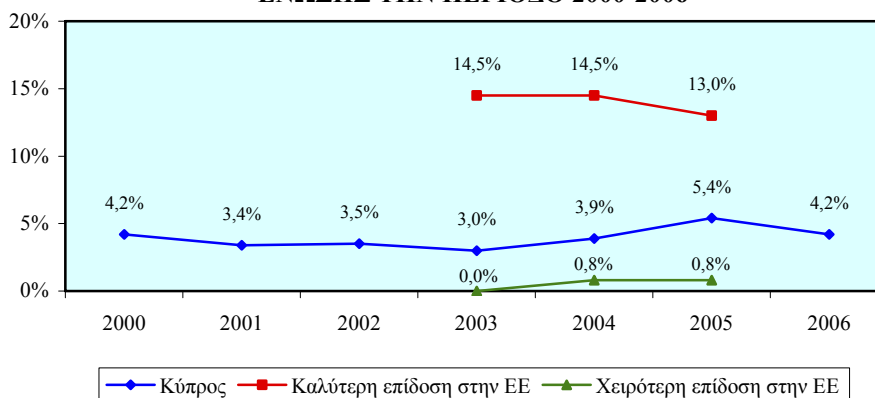



### 6.2.3. Γενικοί ρυθμοί μεταβολής απασχολούμενου πληθυσμού 15+ χρονών

Στο Σχεδιάγραμμα 94 απεικονίζεται ο γενικός ρυθμός μεταβολής του απασχολούμενου πληθυσμού 15+ χρονών στην Κύπρο την περίοδο 2000-2006 καθώς και η καλύτερη και η χειρότερη επίδοση στις χώρες της Ευρωπαϊκής Ένωσης.

Από την ανάλυση του Σχεδιαγράμματος 94 προκύπτει ότι ο γενικός ρυθμός μεταβολής του απασχολούμενου πληθυσμού 15+ χρονών στην Κύπρο, με εξαίρεση το 2002 και το 2005, βρίσκεται σχεδόν στα ίδια επίπεδα με την καλύτερη επίδοση στην Ευρωπαϊκή Ένωση. Επισημαίνεται ότι κατά το 2003 η Κύπρος σημείωσε την καλύτερη επίδοση στην Ευρωπαϊκή Ένωση.

ΣΧΕΔΙΑΓΡΑΜΜΑ 94  
ΓΕΝΙΚΟΣ ΡΥΘΜΟΣ ΜΕΤΑΒΟΛΗΣ  
ΑΠΑΣΧΟΛΟΥΜΕΝΟΥ ΠΛΗΘΥΣΜΟΥ 15+ ΧΡΟΝΩΝ  
ΣΤΗΝ ΚΥΠΡΟ ΚΑΙ ΤΙΣ ΧΩΡΕΣ ΤΗΣ ΕΥΡΩΠΑΪΚΗΣ  
ΕΝΩΣΗΣ ΤΗΝ ΠΕΡΙΟΔΟ 2000-2006

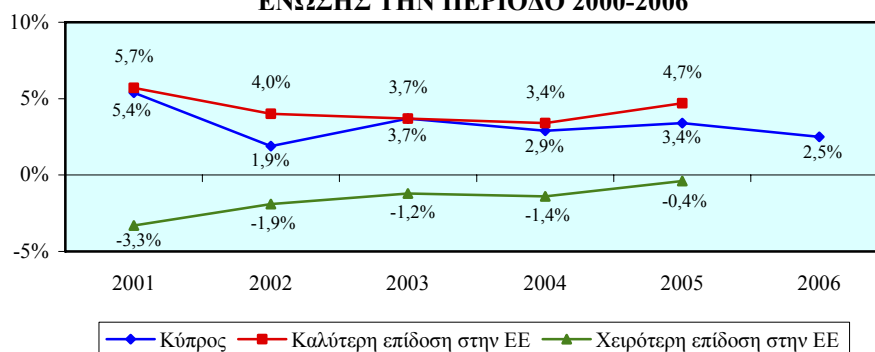

Στα Σχεδιαγράμματα 95 και 96 φαίνεται αντίστοιχα ο γενικός ρυθμός μεταβολής του απασχολούμενου ανδρικού και γυναικείου πληθυσμού 15+ χρονών στην Κύπρο την περίοδο 2000-2006 καθώς και η καλύτερη και η χειρότερη επίδοση στις χώρες της Ευρωπαϊκής Ένωσης.

Την καλύτερη επίδοση στην Ευρωπαϊκή Ένωση το 2003, το 2004 και το 2005 παρουσίασε η Κύπρος σε σχέση με το γενικό ρυθμό μεταβολής των απασχολούμενων ανδρών 15+ χρονών. Ειδικότερα, ο γενικός ρυθμός αύξησης το 2003 έφτανε στο 2,7% ενώ το 2004 και το 2005 ανερχόταν στο 4,2%.

**ΣΧΕΔΙΑΓΡΑΜΜΑ 95**  
**ΓΕΝΙΚΟΣ ΡΥΘΜΟΣ ΜΕΤΑΒΟΛΗΣ**  
**ΑΠΑΣΧΟΛΟΥΜΕΝΟΥ ΑΝΔΡΙΚΟΥ ΠΛΗΘΥΣΜΟΥ**  
**15+ ΧΡΟΝΩΝ ΣΤΗΝ ΚΥΠΡΟ ΚΑΙ ΤΙΣ ΧΩΡΕΣ ΤΗΣ**  
**ΕΥΡΩΠΑΪΚΗΣ ΕΝΩΣΗΣ ΤΗΝ ΠΕΡΙΟΔΟ 2000-2006**

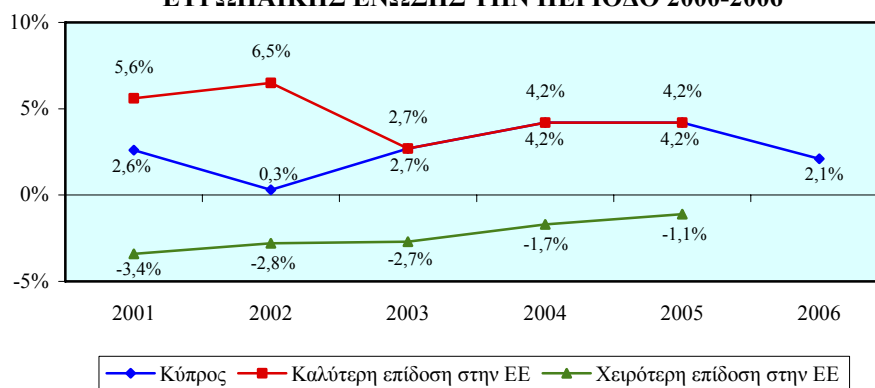

Αντίθετα, αισθητή διαφορά με εξαίρεση το 2001 προκύπτει στο γενικό ρυθμό μεταβολής των απασχολούμενων γυναικών 15+ χρονών στην Κύπρο και την καλύτερη επίδοση στην Ευρωπαϊκή Ένωση. Επισημαίνεται ότι το 2001 η Κύπρος σημείωσε την καλύτερη επίδοση στην Ευρωπαϊκή Ένωση ενώ στη συνέχεια άρχισε να παρουσιάζεται σημαντική διαφορά ανάμεσα σε αυτούς τους ρυθμούς μεταβολής.

**ΣΧΕΔΙΑΓΡΑΜΜΑ 96**  
**ΓΕΝΙΚΟΣ ΡΥΘΜΟΣ ΜΕΤΑΒΟΛΗΣ**  
**ΑΠΑΣΧΟΛΟΥΜΕΝΟΥ ΓΥΝΑΙΚΕΙΟΥ ΠΛΗΘΥΣΜΟΥ**  
**15+ ΧΡΟΝΩΝ ΣΤΗΝ ΚΥΠΡΟ ΚΑΙ ΤΙΣ ΧΩΡΕΣ ΤΗΣ**  
**ΕΥΡΩΠΑΪΚΗΣ ΕΝΩΣΗΣ ΤΗΝ ΠΕΡΙΟΔΟ 2000-2006**

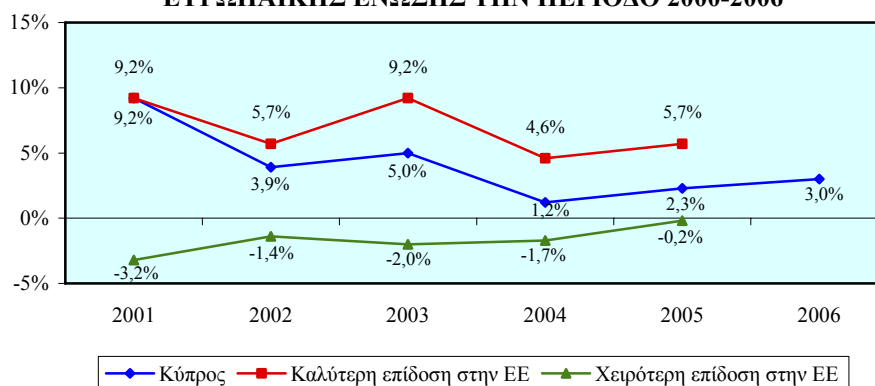

#### 6.2.4. Ρυθμοί μεταβολής απασχολούμενου πληθυσμού 15+ χρόνων κατά ευρύ τομέα οικονομικής δραστηριότητας

Στο Σχεδιάγραμμα 97 παρουσιάζεται ο ρυθμός μεταβολής του απασχολούμενου πληθυσμού 15+ χρονών στον τριτογενή τομέα στην Κύπρο την περίοδο 2000-2006 καθώς και η καλύτερη και η χειρότερη επίδοση στις χώρες της Ευρωπαϊκής Ένωσης.

**Ο ρυθμός μεταβολής του απασχολούμενου πληθυσμού 15+ χρονών στον τριτογενή τομέα στην Κύπρο το 2001 ήταν αρκετά κοντά στην καλύτερη επίδοση στην Ευρωπαϊκή Ένωση. Στη συνέχεια όμως ο ρυθμός μεταβολής που σημειώθηκε στην Κύπρο ήταν αισθητά μικρότερος από την καλύτερη επίδοση στην Ευρωπαϊκή Ένωση με τη διαφορά από 1,9% το 2002 να φτάνει στο 3,2% το 2003.**

ΣΧΕΔΙΑΓΡΑΜΜΑ 97  
ΡΥΘΜΟΣ ΜΕΤΑΒΟΛΗΣ ΑΠΑΣΧΟΛΟΥΜΕΝΟΥ ΠΛΗΘΥΣΜΟΥ 15+ ΧΡΟΝΩΝ ΣΤΟΝ ΤΡΙΤΟΓΕΝΗ ΤΟΜΕΑ ΣΤΗΝ ΚΥΠΡΟ ΚΑΙ ΤΙΣ ΧΩΡΕΣ ΤΗΣ ΕΥΡΩΠΑΪΚΗΣ ΕΝΩΣΗΣ ΤΗΝ ΠΕΡΙΟΔΟ 2000-2006

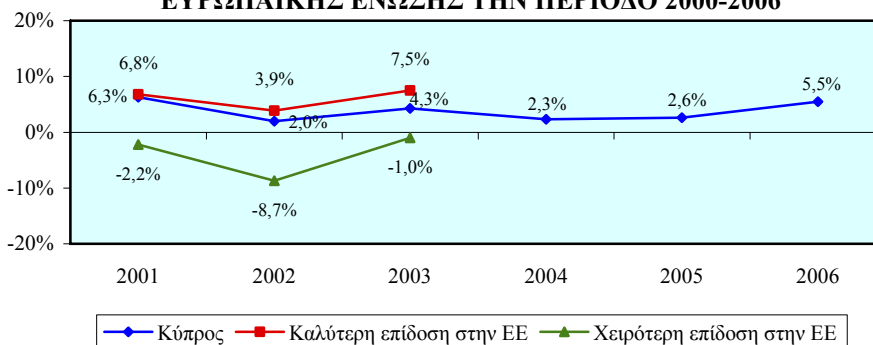

Ο ρυθμός μεταβολής του απασχολούμενου πληθυσμού 15+ χρονών στο δευτερογενή τομέα στην Κύπρο την περίοδο 2000-2006 καθώς και η καλύτερη και η χειρότερη επίδοση στις χώρες της Ευρωπαϊκής Ένωσης παρουσιάζεται στο Σχεδιάγραμμα 98.

**Την καλύτερη επίδοση στην Ευρωπαϊκή Ένωση σε σχέση με το ρυθμό μεταβολής του απασχολούμενου πληθυσμού 15+ χρονών στο δευτερογενή τομέα εμφάνισε η Κύπρος το 2001. Στη συνέχεια όμως ο ρυθμός μεταβολής στην Κύπρο κυμάνθηκε σε αρκετά χαμηλότερα επίπεδα από την καλύτερη επίδοση στην Ευρωπαϊκή Ένωση με τη διαφορά το 2002 να φτάνει στο 1,4% και το 2003 στο 5,4%.**

**ΣΧΕΔΙΑΓΡΑΜΜΑ 98**  
**ΡΥΘΜΟΣ ΜΕΤΑΒΟΛΗΣ ΑΠΑΣΧΟΛΟΥΜΕΝΟΥ**  
**ΠΛΗΘΥΣΜΟΥ 15+ ΧΡΟΝΩΝ ΣΤΟ ΔΕΥΤΕΡΟΓΕΝΗ**  
**ΤΟΜΕΑ ΣΤΗΝ ΚΥΠΡΟ ΚΑΙ ΤΙΣ ΧΩΡΕΣ ΤΗΣ**  
**ΕΥΡΩΠΑΪΚΗΣ ΕΝΩΣΗΣ ΤΗΝ ΠΕΡΙΟΔΟ 2000-2006**

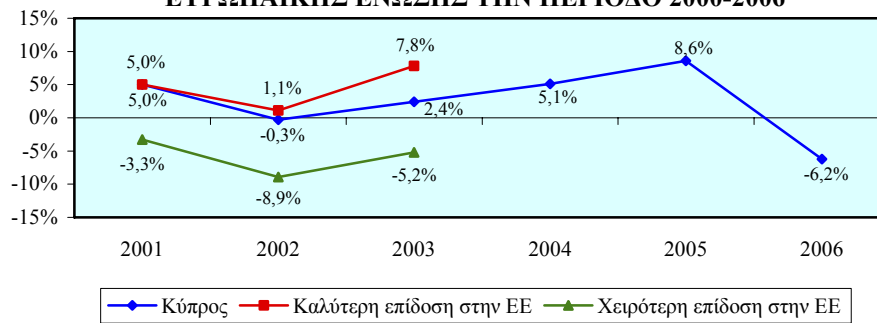

Στο Σχεδιάγραμμα 99 απεικονίζεται ο ρυθμός μεταβολής του απασχολούμενου πληθυσμού 15+ χρονών στον πρωτογενή τομέα στην Κύπρο την περίοδο 2000-2006 καθώς και η καλύτερη και η χειρότερη επίδοση στις χώρες της Ευρωπαϊκής Ένωσης.

**Την καλύτερη επίδοση στην Ευρωπαϊκή Ένωση αναφορικά με το ρυθμό μεταβολής του απασχολούμενου πληθυσμού 15+ χρονών στον πρωτογενή τομέα είχε η Κύπρος κατά το 2002.** Αρκετά κοντά στην καλύτερη επίδοση στην Ευρωπαϊκή Ένωση ήταν ο ρυθμός μεταβολής που εμφάνισε η Κύπρος το 2003 ενώ αντίθετα πολύ μεγάλη ήταν η διαφορά που σημειώθηκε το 2001 και ανερχόταν στο 11,6%.

**ΣΧΕΔΙΑΓΡΑΜΜΑ 99**  
**ΡΥΘΜΟΣ ΜΕΤΑΒΟΛΗΣ ΑΠΑΣΧΟΛΟΥΜΕΝΟΥ**  
**ΠΛΗΘΥΣΜΟΥ 15+ ΧΡΟΝΩΝ ΣΤΟΝ ΠΡΩΤΟΓΕΝΗ**  
**ΤΟΜΕΑ ΣΤΗΝ ΚΥΠΡΟ ΚΑΙ ΤΙΣ ΧΩΡΕΣ ΤΗΣ**  
**ΕΥΡΩΠΑΪΚΗΣ ΕΝΩΣΗΣ ΤΗΝ ΠΕΡΙΟΔΟ 2000-2006**

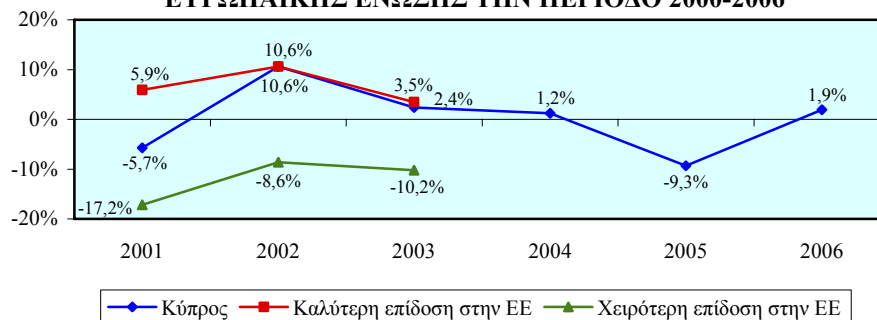

### 6.3. Διαπιστώσεις και συμπεράσματα για τους δείκτες συμμετοχής σε εκπαίδευση και κατάρτιση

Το υποκεφάλαιο αυτό παρουσιάζει τις βασικές διαπιστώσεις και τα συμπεράσματα τα οποία προκύπτουν από την ανάλυση των δεικτών συμμετοχής σε εκπαίδευση και κατάρτιση στην Κύπρο και τις χώρες της Ευρωπαϊκής Ένωσης. Ειδικότερα, εξετάζεται η διαχρονική εικόνα της περιόδου 2000-2006 σχετικά με τα γενικά ποσοστά συμμετοχής σε εκπαίδευση και κατάρτιση του πληθυσμού 25-64 χρονών, τα ποσοστά συμμετοχής σε εκπαίδευση και κατάρτιση του πληθυσμού 25-64 χρονών κατά ηλικία και επίπεδο εκπαίδευσης και τα ποσοστά συμμετοχής σε εκπαίδευση και κατάρτιση των απασχολουμένων, των ανέργων και των αδρανών.

#### 6.3.1. Γενικά ποσοστά συμμετοχής σε εκπαίδευση και κατάρτιση του πληθυσμού 25-64 χρονών

Το Σχεδιάγραμμα 100 παρουσιάζει το γενικό ποσοστό συμμετοχής σε εκπαίδευση και κατάρτιση του πληθυσμού 25-64 χρονών στην Κύπρο την περίοδο 2000-2006 καθώς και την καλύτερη και την χειρότερη επίδοση στις χώρες της Ευρωπαϊκής Ένωσης.

Από το Σχεδιάγραμμα 100 διαπιστώνεται ότι **το γενικό ποσοστό συμμετοχής σε εκπαίδευση και κατάρτιση του πληθυσμού 25-64 χρονών στην Κύπρο κυμαίνεται σε πολύ χαμηλότερα επίπεδα από την καλύτερη επίδοση στην Ευρωπαϊκή Ένωση**. Επισημαίνεται ότι η διαφορά ανάμεσα στα ποσοστά αυτά το 2000 βρισκόταν στο 18,5% ενώ το 2005 εκτοξεύτηκε στο 29,1%.

ΣΧΕΔΙΑΓΡΑΜΜΑ 100  
ΓΕΝΙΚΟ ΠΟΣΟΣΤΟ ΣΥΜΜΕΤΟΧΗΣ ΣΕ ΕΚΠΑΙΔΕΥΣΗ  
ΚΑΙ ΚΑΤΑΡΤΙΣΗ ΤΟΥ ΠΛΗΘΥΣΜΟΥ 25-64 ΧΡΟΝΩΝ  
ΣΤΗΝ ΚΥΠΡΟ ΚΑΙ ΤΙΣ ΧΩΡΕΣ ΤΗΣ ΕΥΡΩΠΑΪΚΗΣ  
ΕΝΩΣΗΣ ΤΗΝ ΠΕΡΙΟΔΟ 2000-2006

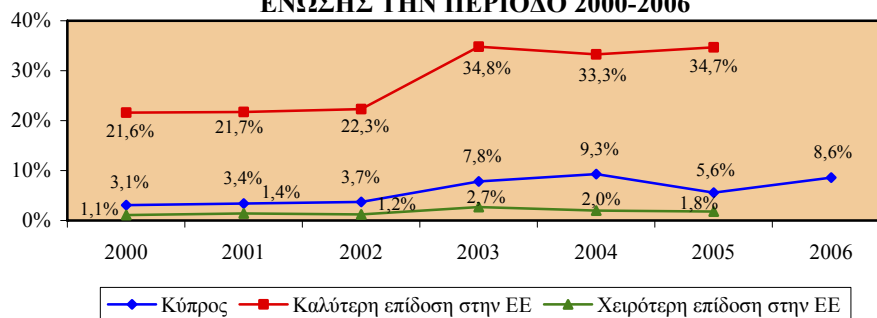

Στα Σχεδιαγράμματα 101 και 102 απεικονίζεται αντίστοιχα το γενικό ποσοστό συμμετοχής σε εκπαίδευση και κατάρτιση του ανδρικού και του γυναικείου πληθυσμού 25-64 χρονών στην Κύπρο την περίοδο 2000-2006 καθώς και η καλύτερη και η χειρότερη επίδοση στις χώρες της Ευρωπαϊκής Ένωσης.

**Το γενικό ποσοστό συμμετοχής σε εκπαίδευση και κατάρτιση των ανδρών 25-64 χρονών στην Κύπρο είναι πολύ μικρότερο από την καλύτερη επίδοση στην Ευρωπαϊκή Ένωση. Η διαφορά ανάμεσα στα ποσοστά αυτά κατά το 2000 βρισκόταν στο 16,1% ενώ το 2005 παρουσίασε αύξηση φτάνοντας στο 24,8%.**

**ΣΧΕΔΙΑΓΡΑΜΜΑ 101  
ΓΕΝΙΚΟ ΠΟΣΟΣΤΟ ΣΥΜΜΕΤΟΧΗΣ ΣΕ ΕΚΠΑΙΔΕΥΣΗ  
ΚΑΙ ΚΑΤΑΡΤΙΣΗ ΤΟΥ ΑΝΔΡΙΚΟΥ ΠΛΗΘΥΣΜΟΥ  
25-64 ΧΡΟΝΩΝ ΣΤΗΝ ΚΥΠΡΟ ΚΑΙ ΤΙΣ ΧΩΡΕΣ ΤΗΣ  
ΕΥΡΩΠΑΪΚΗΣ ΕΝΩΣΗΣ ΤΗΝ ΠΕΡΙΟΔΟ 2000-2006**

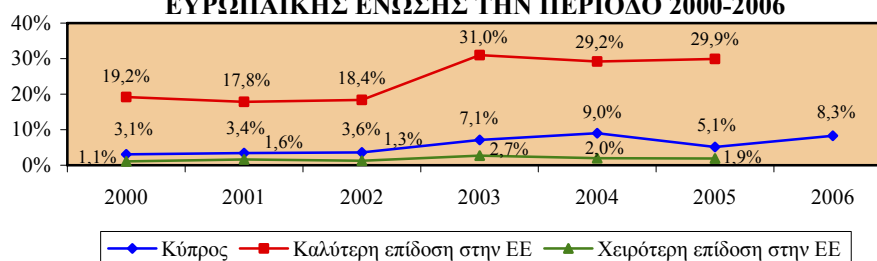

**Σε πολύ χαμηλότερα επίπεδα βρίσκεται επίσης το γενικό ποσοστό συμμετοχής σε εκπαίδευση και κατάρτιση των γυναικών 25-64 χρονών στην Κύπρο συγκριτικά με την καλύτερη επίδοση στην Ευρωπαϊκή Ένωση. Η διαφορά ανάμεσα στα ποσοστά αυτά το 2000 έφτανε στο 21,2% ενώ το 2005 εκτοξεύτηκε στο 33,6%.**

**ΣΧΕΔΙΑΓΡΑΜΜΑ 102  
ΓΕΝΙΚΟ ΠΟΣΟΣΤΟ ΣΥΜΜΕΤΟΧΗΣ ΣΕ ΕΚΠΑΙΔΕΥΣΗ  
ΚΑΙ ΚΑΤΑΡΤΙΣΗ ΤΟΥ ΓΥΝΑΙΚΕΙΟΥ ΠΛΗΘΥΣΜΟΥ  
25-64 ΧΡΟΝΩΝ ΣΤΗΝ ΚΥΠΡΟ ΚΑΙ ΤΙΣ ΧΩΡΕΣ ΤΗΣ  
ΕΥΡΩΠΑΪΚΗΣ ΕΝΩΣΗΣ ΤΗΝ ΠΕΡΙΟΔΟ 2000-2006**

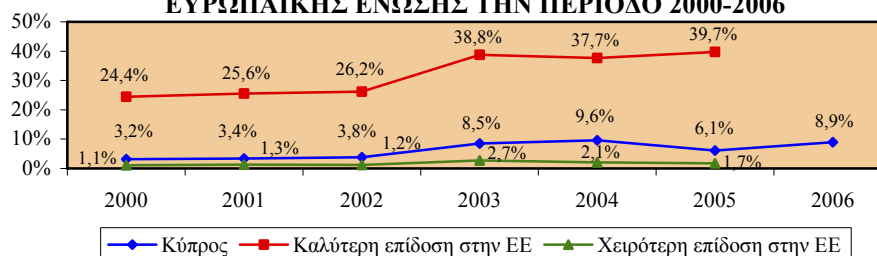

### 6.3.2. Ποσοστά συμμετοχής σε εκπαίδευση και κατάρτιση του πληθυσμού 25-64 χρονών κατά ηλικία

Το Σχεδιάγραμμα 103 δείχνει το ποσοστό συμμετοχής σε εκπαίδευση και κατάρτιση του πληθυσμού 25-34 χρονών στην Κύπρο την περίοδο 2000-2006 καθώς και την καλύτερη και την χειρότερη επίδοση στις χώρες της Ευρωπαϊκής Ένωσης.

Από το Σχεδιάγραμμα 103 προκύπτει ότι **το ποσοστό συμμετοχής σε εκπαίδευση και κατάρτιση του πληθυσμού 25-34 χρονών στην Κύπρο είναι πολύ χαμηλότερο από την καλύτερη επίδοση που παρουσιάζεται στην Ευρωπαϊκή Ένωση**. Συγκεκριμένα, η διαφορά ανάμεσα στα ποσοστά αυτά κατά το 2000 βρισκόταν στο 25,0% ενώ το 2005 μεγάλωσε ακόμη περισσότερο και ανήλθε στο 29,6%.

ΣΧΕΔΙΑΓΡΑΜΜΑ 103  
ΠΟΣΟΣΤΟ ΣΥΜΜΕΤΟΧΗΣ ΣΕ ΕΚΠΑΙΔΕΥΣΗ ΚΑΙ  
ΚΑΤΑΡΤΙΣΗ ΤΟΥ ΠΛΗΘΥΣΜΟΥ 25-34 ΧΡΟΝΩΝ  
ΣΤΗΝ ΚΥΠΡΟ ΚΑΙ ΤΙΣ ΧΩΡΕΣ ΤΗΣ ΕΥΡΩΠΑΪΚΗΣ  
ΕΝΩΣΗΣ ΤΗΝ ΠΕΡΙΟΔΟ 2000-2006

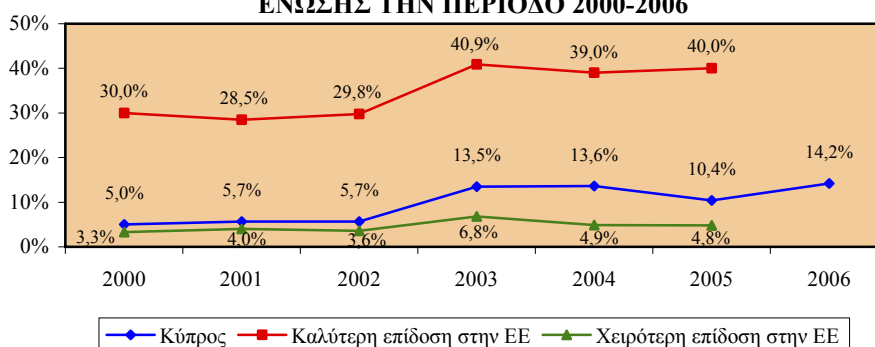

Στα Σχεδιαγράμματα 104 και 105 φαίνεται αντίστοιχα το ποσοστό συμμετοχής σε εκπαίδευση και κατάρτιση του ανδρικού και του γυναικείου πληθυσμού 25-34 χρονών στην Κύπρο την περίοδο 2000-2006 καθώς και η καλύτερη και η χειρότερη επίδοση στις χώρες της Ευρωπαϊκής Ένωσης.

**Σε πολύ χαμηλότερα επίπεδα βρίσκεται το ποσοστό συμμετοχής σε εκπαίδευση και κατάρτιση των ανδρών 25-34 χρονών στην Κύπρο συγκριτικά με την καλύτερη επίδοση στην Ευρωπαϊκή Ένωση**. Η διαφορά που παρατηρήθηκε ανάμεσα στα ποσοστά αυτά το 2000 βρισκόταν στο 22,2% ενώ το 2005 αυξήθηκε φτάνοντας στο 29,0%.

**ΣΧΕΔΙΑΓΡΑΜΜΑ 104**  
**ΠΟΣΟΣΤΟ ΣΥΜΜΕΤΟΧΗΣ ΣΕ ΕΚΠΑΙΔΕΥΣΗ ΚΑΙ**  
**ΚΑΤΑΡΤΙΣΗ ΤΟΥ ΑΝΔΡΙΚΟΥ ΠΛΗΘΥΣΜΟΥ 25-34**  
**ΧΡΟΝΩΝ ΣΤΗΝ ΚΥΠΡΟ ΚΑΙ ΤΙΣ ΧΩΡΕΣ ΤΗΣ**  
**ΕΥΡΩΠΑΪΚΗΣ ΕΝΩΣΗΣ ΤΗΝ ΠΕΡΙΟΔΟ 2000-2006**

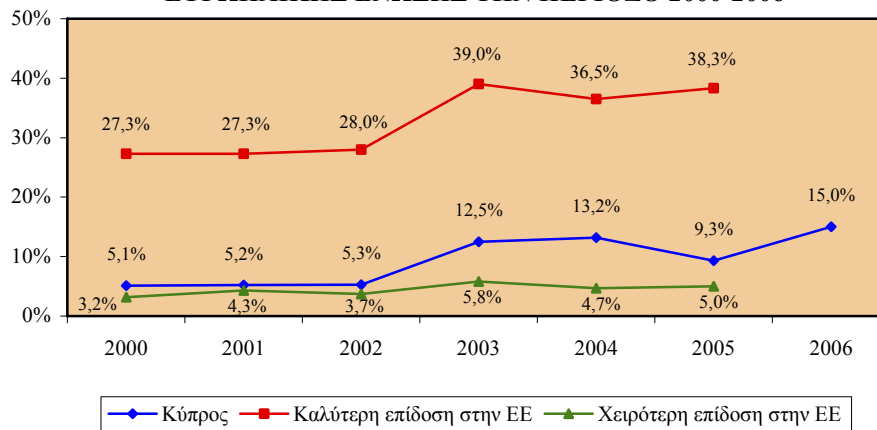

**Πολύ μικρότερο παρουσιάζεται επίσης το ποσοστό συμμετοχής σε εκπαίδευση και κατάρτιση των γυναικών 25-34 χρονών στην Κύπρο από την καλύτερη επίδοση στην Ευρωπαϊκή Ένωση. Το 2000 η διαφορά ανάμεσα σε αυτά τα ποσοστά ήταν στο 27,8% ενώ το 2005 αυξήθηκε ακόμη περισσότερο και ανήλθε στο 31,6%.**

**ΣΧΕΔΙΑΓΡΑΜΜΑ 105**  
**ΠΟΣΟΣΤΟ ΣΥΜΜΕΤΟΧΗΣ ΣΕ ΕΚΠΑΙΔΕΥΣΗ ΚΑΙ**  
**ΚΑΤΑΡΤΙΣΗ ΤΟΥ ΓΥΝΑΙΚΕΙΟΥ ΠΛΗΘΥΣΜΟΥ 25-34**  
**ΧΡΟΝΩΝ ΣΤΗΝ ΚΥΠΡΟ ΚΑΙ ΤΙΣ ΧΩΡΕΣ ΤΗΣ**  
**ΕΥΡΩΠΑΪΚΗΣ ΕΝΩΣΗΣ ΤΗΝ ΠΕΡΙΟΔΟ 2000-2006**

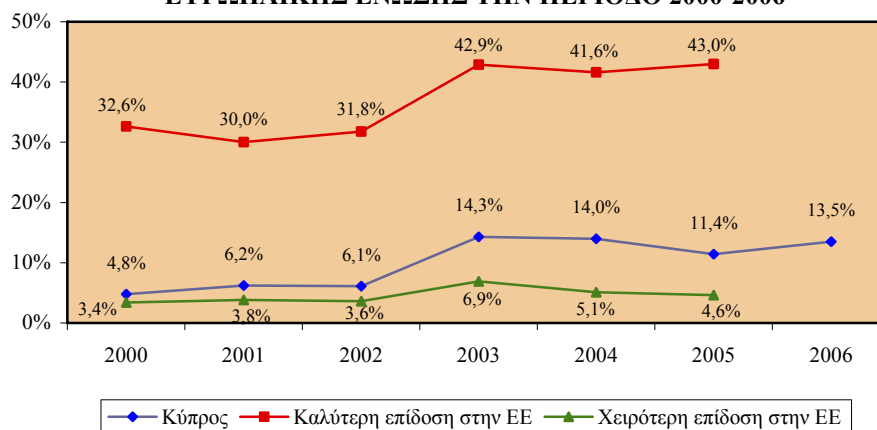



Στο Σχεδιάγραμμα 106 απεικονίζεται το ποσοστό συμμετοχής σε εκπαίδευση και κατάρτιση του πληθυσμού 35-44 χρονών στην Κύπρο την περίοδο 2000-2006 καθώς και η καλύτερη και η χειρότερη επίδοση στις χώρες της Ευρωπαϊκής Ένωσης.

Από τα στοιχεία του Σχεδιαγράμματος 106 φαίνεται ότι **το ποσοστό συμμετοχής σε εκπαίδευση και κατάρτιση του πληθυσμού 35-44 χρονών στην Κύπρο βρίσκεται σε πολύ χαμηλότερα επίπεδα από την καλύτερη επίδοση που σημειώνεται στην Ευρωπαϊκή Ένωση.** Ειδικότερα, η διαφορά ανάμεσα στα ποσοστά αυτά το 2000 ήταν στο 19,1% ενώ το 2005 παρουσιάστηκε ακόμη μεγαλύτερη φτάνοντας στο 30,7%.

**ΣΧΕΔΙΑΓΡΑΜΜΑ 106**  
**ΠΟΣΟΣΤΟ ΣΥΜΜΕΤΟΧΗΣ ΣΕ ΕΚΠΑΙΔΕΥΣΗ ΚΑΙ**  
**ΚΑΤΑΡΤΙΣΗ ΤΟΥ ΠΛΗΘΥΣΜΟΥ 35-44 ΧΡΟΝΩΝ**  
**ΣΤΗΝ ΚΥΠΡΟ ΚΑΙ ΤΙΣ ΧΩΡΕΣ ΤΗΣ ΕΥΡΩΠΑΪΚΗΣ**  
**ΕΝΩΣΗΣ ΤΗΝ ΠΕΡΙΟΔΟ 2000-2006**

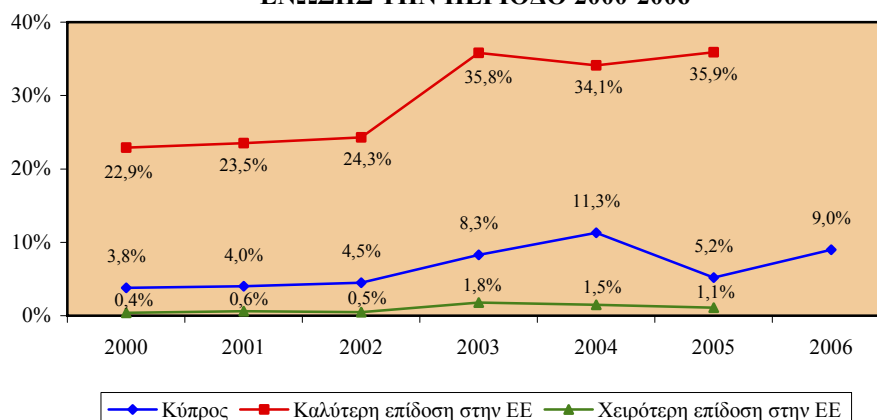

Τα Σχεδιαγράμματα 107 και 108 δείχνουν αντίστοιχα το ποσοστό συμμετοχής σε εκπαίδευση και κατάρτιση του ανδρικού και του γυναικείου πληθυσμού 35-44 χρονών στην Κύπρο την περίοδο 2000-2006 καθώς και την καλύτερη και την χειρότερη επίδοση στις χώρες της Ευρωπαϊκής Ένωσης.

**Πολύ μικρότερο είναι το ποσοστό συμμετοχής σε εκπαίδευση και κατάρτιση των ανδρών 35-44 χρονών στην Κύπρο συγκριτικά με την καλύτερη επίδοση που εμφανίζεται στην Ευρωπαϊκή Ένωση.** Το 2000 η διαφορά ανάμεσα σε αυτά τα ποσοστά έφτανε στο 16,5% ενώ το 2005 αυξήθηκε ακόμη περισσότερο και ανήλθε στο 26,4%.

**ΣΧΕΔΙΑΓΡΑΜΜΑ 107**  
**ΠΟΣΟΣΤΟ ΣΥΜΜΕΤΟΧΗΣ ΣΕ ΕΚΠΑΙΔΕΥΣΗ ΚΑΙ**  
**ΚΑΤΑΡΤΙΣΗ ΤΟΥ ΑΝΔΡΙΚΟΥ ΠΛΗΘΥΣΜΟΥ 35-44**  
**ΧΡΟΝΩΝ ΣΤΗΝ ΚΥΠΡΟ ΚΑΙ ΤΙΣ ΧΩΡΕΣ ΤΗΣ**  
**ΕΥΡΩΠΑΪΚΗΣ ΕΝΩΣΗΣ ΤΗΝ ΠΕΡΙΟΔΟ 2000-2006**

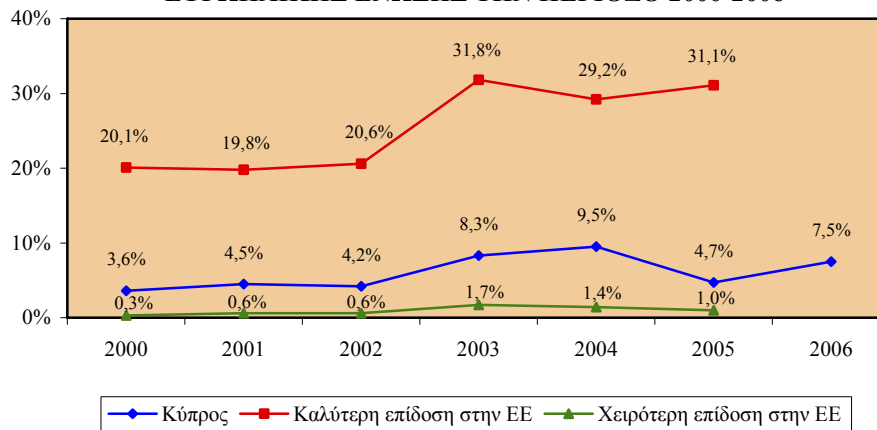

Σε πολύ χαμηλότερα επίπεδα παρουσιάζεται επίσης το ποσοστό συμμετοχής σε εκπαίδευση και κατάρτιση των γυναικών 35-44 χρονών στην Κύπρο συγκριτικά με την καλύτερη επίδοση στην Ευρωπαϊκή Ένωση. Συγκεκριμένα, η διαφορά στα ποσοστά αυτά το 2000 ήταν στο 21,8% ενώ το 2005 εκτοξεύτηκε στο 35,3%.

**ΣΧΕΔΙΑΓΡΑΜΜΑ 108**  
**ΠΟΣΟΣΤΟ ΣΥΜΜΕΤΟΧΗΣ ΣΕ ΕΚΠΑΙΔΕΥΣΗ ΚΑΙ**  
**ΚΑΤΑΡΤΙΣΗ ΤΟΥ ΓΥΝΑΙΚΕΙΟΥ ΠΛΗΘΥΣΜΟΥ 35-44**  
**ΧΡΟΝΩΝ ΣΤΗΝ ΚΥΠΡΟ ΚΑΙ ΤΙΣ ΧΩΡΕΣ ΤΗΣ**  
**ΕΥΡΩΠΑΪΚΗΣ ΕΝΩΣΗΣ ΤΗΝ ΠΕΡΙΟΔΟ 2000-2006**

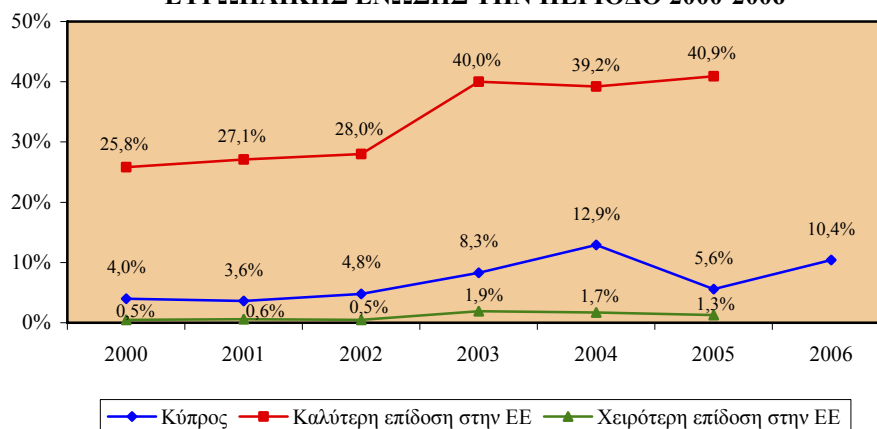

Στο Σχεδιάγραμμα 109 παρουσιάζεται το ποσοστό συμμετοχής σε εκπαίδευση και κατάρτιση του πληθυσμού 45-54 χρονών στην Κύπρο την περίοδο 2000-2006 καθώς και η καλύτερη και η χειρότερη επίδοση στις χώρες της Ευρωπαϊκής Ένωσης.

Από το Σχεδιάγραμμα 109 προκύπτει ότι **το ποσοστό συμμετοχής σε εκπαίδευση και κατάρτιση του πληθυσμού 45-54 χρονών στην Κύπρο είναι πολύ χαμηλότερο από την καλύτερη επίδοση που παρουσιάζεται στην Ευρωπαϊκή Ένωση**. Συγκεκριμένα, η διαφορά ανάμεσα στα ποσοστά αυτά κατά το 2000 έφτανε στο 17,6% ενώ το 2005 αυξήθηκε ακόμη περισσότερο και ανήλθε στο 29,7%.

**ΣΧΕΔΙΑΓΡΑΜΜΑ 109**  
**ΠΟΣΟΣΤΟ ΣΥΜΜΕΤΟΧΗΣ ΣΕ ΕΚΠΑΙΔΕΥΣΗ ΚΑΙ**  
**ΚΑΤΑΡΤΙΣΗ ΤΟΥ ΠΛΗΘΥΣΜΟΥ 45-54 ΧΡΟΝΩΝ**  
**ΣΤΗΝ ΚΥΠΡΟ ΚΑΙ ΤΙΣ ΧΩΡΕΣ ΤΗΣ ΕΥΡΩΠΑΪΚΗΣ**  
**ΕΝΩΣΗΣ ΤΗΝ ΠΕΡΙΟΔΟ 2000-2006**

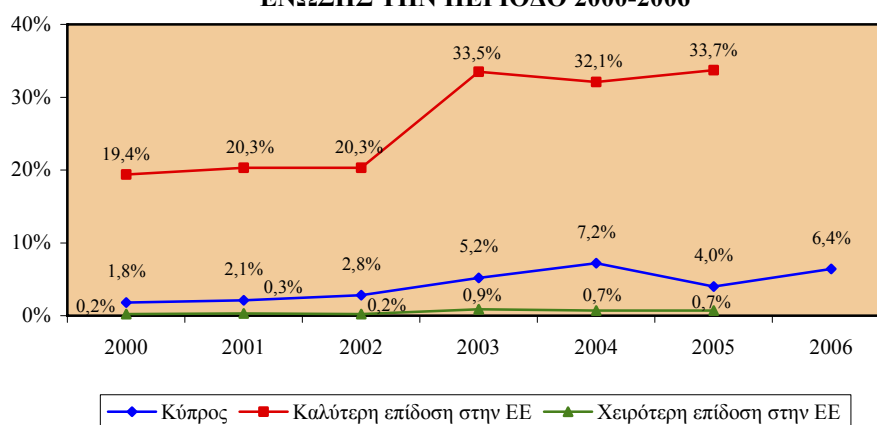

Στα Σχεδιαγράμματα 110 και 111 φαίνεται αντίστοιχα το ποσοστό συμμετοχής σε εκπαίδευση και κατάρτιση του ανδρικού και του γυναικείου πληθυσμού 45-54 χρονών στην Κύπρο την περίοδο 2000-2006 καθώς και η καλύτερη και η χειρότερη επίδοση στις χώρες της Ευρωπαϊκής Ένωσης.

**Σε πολύ χαμηλότερα επίπεδα κυμαίνεται το ποσοστό συμμετοχής σε εκπαίδευση και κατάρτιση των ανδρών 45-54 χρονών στην Κύπρο από την καλύτερη επίδοση στην Ευρωπαϊκή Ένωση**. Η διαφορά που παρατηρήθηκε ανάμεσα στα ποσοστά αυτά το 2000 βρισκόταν στο 15,0% ενώ το 2005 μεγάλωσε ακόμη περισσότερο και έφτασε στο 23,9%.

**ΣΧΕΔΙΑΓΡΑΜΜΑ 110**  
**ΠΟΣΟΣΤΟ ΣΥΜΜΕΤΟΧΗΣ ΣΕ ΕΚΠΑΙΔΕΥΣΗ ΚΑΙ**  
**ΚΑΤΑΡΤΙΣΗ ΤΟΥ ΑΝΔΡΙΚΟΥ ΠΛΗΘΥΣΜΟΥ 45-54**  
**ΧΡΟΝΩΝ ΣΤΗΝ ΚΥΠΡΟ ΚΑΙ ΤΙΣ ΧΩΡΕΣ ΤΗΣ**  
**ΕΥΡΩΠΑΪΚΗΣ ΕΝΩΣΗΣ ΤΗΝ ΠΕΡΙΟΔΟ 2000-2006**

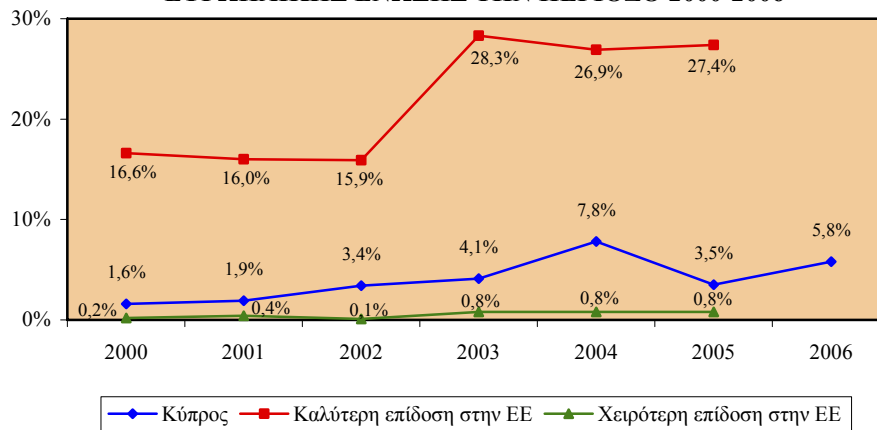

**Πολύ μικρότερο παρουσιάζεται επίσης το ποσοστό συμμετοχής σε εκπαίδευση και κατάρτιση των γυναικών 45-54 χρονών στην Κύπρο από την καλύτερη επίδοση στην Ευρωπαϊκή Ένωση. Το 2000 η διαφορά ανάμεσα σε αυτά τα ποσοστά ήταν στο 21,3% ενώ το 2005 αυξήθηκε ακόμη περισσότερο και ανήλθε στο 35,5%.**

**ΣΧΕΔΙΑΓΡΑΜΜΑ 111**  
**ΠΟΣΟΣΤΟ ΣΥΜΜΕΤΟΧΗΣ ΣΕ ΕΚΠΑΙΔΕΥΣΗ ΚΑΙ**  
**ΚΑΤΑΡΤΙΣΗ ΤΟΥ ΓΥΝΑΙΚΕΙΟΥ ΠΛΗΘΥΣΜΟΥ 45-54**  
**ΧΡΟΝΩΝ ΣΤΗΝ ΚΥΠΡΟ ΚΑΙ ΤΙΣ ΧΩΡΕΣ ΤΗΣ**  
**ΕΥΡΩΠΑΪΚΗΣ ΕΝΩΣΗΣ ΤΗΝ ΠΕΡΙΟΔΟ 2000-2006**

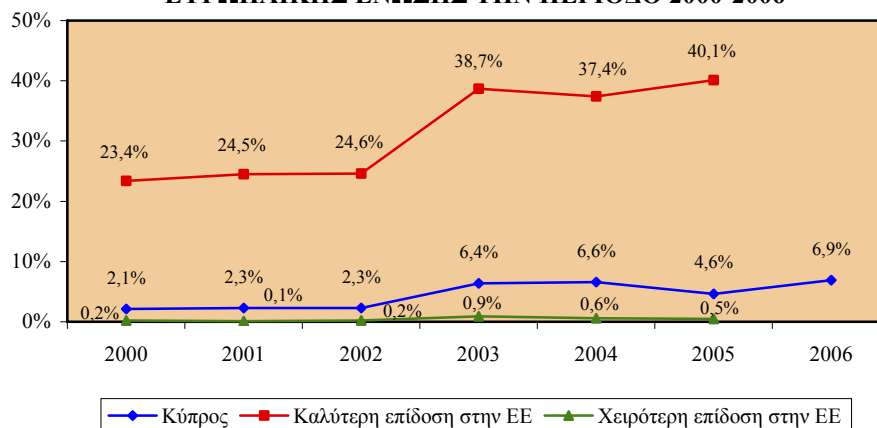

Το Σχεδιάγραμμα 112 δείχνει το ποσοστό συμμετοχής σε εκπαίδευση και κατάρτιση του πληθυσμού 55-64 χρονών στην Κύπρο την περίοδο 2000-2006 καθώς και την καλύτερη και την χειρότερη επίδοση στις χώρες της Ευρωπαϊκής Ένωσης.

Από τα στοιχεία του Σχεδιαγράμματος 112 φαίνεται ότι **το ποσοστό συμμετοχής σε εκπαίδευση και κατάρτιση του πληθυσμού 55-64 χρονών στην Κύπρο βρίσκεται σε πολύ χαμηλότερα επίπεδα από την καλύτερη επίδοση που εμφανίζεται στην Ευρωπαϊκή Ένωση.** Ειδικότερα, η διαφορά ανάμεσα στα ποσοστά αυτά το 2000 ήταν στο 12,9% ενώ το 2005 παρουσιάστηκε ακόμη μεγαλύτερη φτάνοντας στο 27,0%.

**ΣΧΕΔΙΑΓΡΑΜΜΑ 112**  
**ΠΟΣΟΣΤΟ ΣΥΜΜΕΤΟΧΗΣ ΣΕ ΕΚΠΑΙΔΕΥΣΗ ΚΑΙ**  
**ΚΑΤΑΡΤΙΣΗ ΤΟΥ ΠΛΗΘΥΣΜΟΥ 55-64 ΧΡΟΝΩΝ**  
**ΣΤΗΝ ΚΥΠΡΟ ΚΑΙ ΤΙΣ ΧΩΡΕΣ ΤΗΣ ΕΥΡΩΠΑΪΚΗΣ**  
**ΕΝΩΣΗΣ ΤΗΝ ΠΕΡΙΟΔΟ 2000-2006**

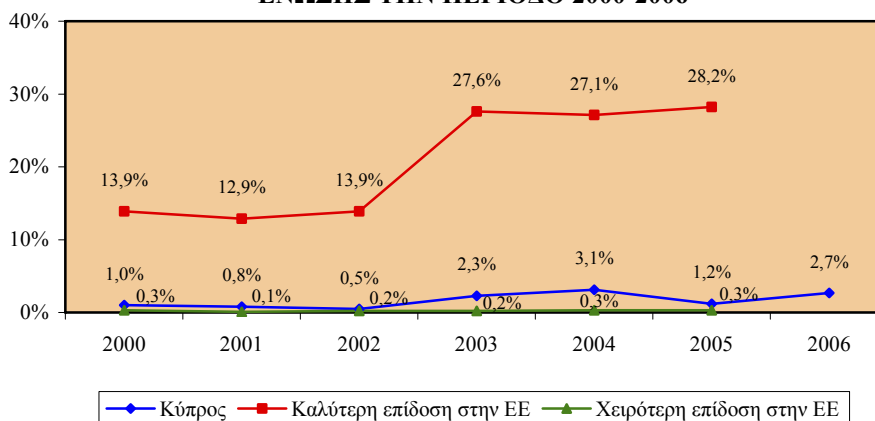

Στα Σχεδιαγράμματα 113 και 114 φαίνεται αντίστοιχα το ποσοστό συμμετοχής σε εκπαίδευση και κατάρτιση του ανδρικού και του γυναικείου πληθυσμού 55-64 χρονών στην Κύπρο την περίοδο 2000-2006 καθώς και η καλύτερη και η χειρότερη επίδοση στις χώρες της Ευρωπαϊκής Ένωσης.

**Πολύ μικρότερο είναι το ποσοστό συμμετοχής σε εκπαίδευση και κατάρτιση των ανδρών 55-64 χρονών στην Κύπρο συγκριτικά με την καλύτερη επίδοση που εμφανίζεται στην Ευρωπαϊκή Ένωση.** Το 2000 η διαφορά ανάμεσα σε αυτά τα ποσοστά έφτανε στο 11,2% ενώ το 2005 αυξήθηκε ακόμη περισσότερο και ανήλθε στο 21,2%.

**ΣΧΕΔΙΑΓΡΑΜΜΑ 113**  
**ΠΟΣΟΣΤΟ ΣΥΜΜΕΤΟΧΗΣ ΣΕ ΕΚΠΑΙΔΕΥΣΗ ΚΑΙ**  
**ΚΑΤΑΡΤΙΣΗ ΤΟΥ ΑΝΔΡΙΚΟΥ ΠΛΗΘΥΣΜΟΥ 55-64**  
**ΧΡΟΝΩΝ ΣΤΗΝ ΚΥΠΡΟ ΚΑΙ ΤΙΣ ΧΩΡΕΣ ΤΗΣ**  
**ΕΥΡΩΠΑΪΚΗΣ ΕΝΩΣΗΣ ΤΗΝ ΠΕΡΙΟΔΟ 2000-2006**

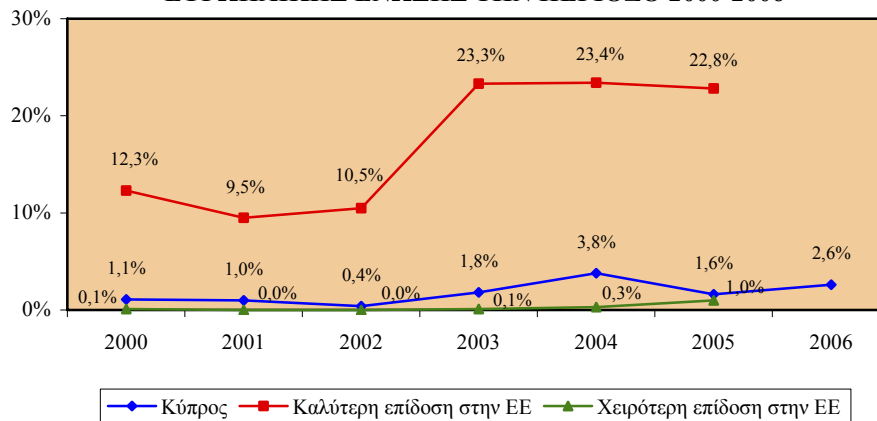

Σε πολύ χαμηλότερα επίπεδα παρουσιάζεται επίσης το ποσοστό συμμετοχής σε εκπαίδευση και κατάρτιση των γυναικών 55-64 χρονών στην Κύπρο συγκριτικά με την καλύτερη επίδοση στην Ευρωπαϊκή Ένωση. Συγκεκριμένα, η διαφορά στα ποσοστά αυτά το 2000 ήταν στο 16,1% ενώ το 2005 εκτοξεύτηκε στο 33,2%.

**ΣΧΕΔΙΑΓΡΑΜΜΑ 114**  
**ΠΟΣΟΣΤΟ ΣΥΜΜΕΤΟΧΗΣ ΣΕ ΕΚΠΑΙΔΕΥΣΗ ΚΑΙ**  
**ΚΑΤΑΡΤΙΣΗ ΤΟΥ ΓΥΝΑΙΚΕΙΟΥ ΠΛΗΘΥΣΜΟΥ 55-64**  
**ΧΡΟΝΩΝ ΣΤΗΝ ΚΥΠΡΟ ΚΑΙ ΤΙΣ ΧΩΡΕΣ ΤΗΣ**  
**ΕΥΡΩΠΑΪΚΗΣ ΕΝΩΣΗΣ ΤΗΝ ΠΕΡΙΟΔΟ 2000-2006**

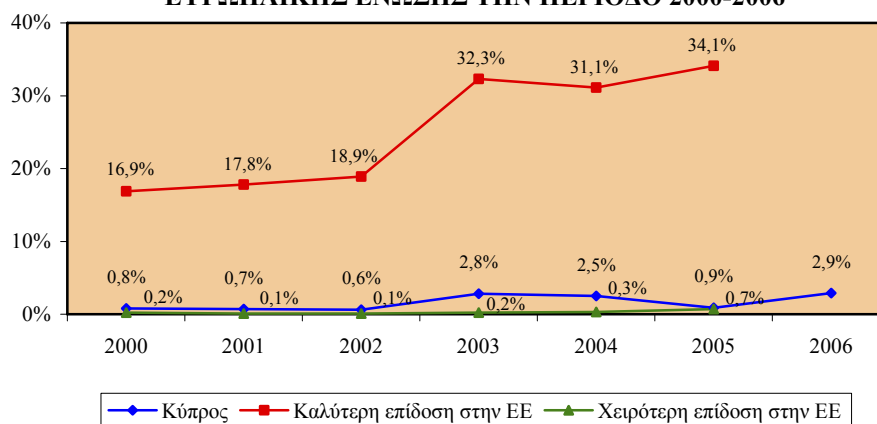

### 6.3.3. Ποσοστά συμμετοχής σε εκπαίδευση και κατάρτιση του πληθυσμού 25-64 χρονών κατά επίπεδο εκπαίδευσης

Στο Σχεδιάγραμμα 115 απεικονίζεται το ποσοστό συμμετοχής σε εκπαίδευση και κατάρτιση του πληθυσμού 25-64 χρονών με τριτοβάθμια εκπαίδευση στην Κύπρο την περίοδο 2000-2006 καθώς και η καλύτερη και η χειρότερη επίδοση στις χώρες της Ευρωπαϊκής Ένωσης.

Από το Σχεδιάγραμμα 115 προκύπτει ότι **το ποσοστό συμμετοχής σε εκπαίδευση και κατάρτιση του πληθυσμού 25-64 χρονών με τριτοβάθμια εκπαίδευση στην Κύπρο είναι πολύ μικρότερο από την καλύτερη επίδοση στην Ευρωπαϊκή Ένωση**. Επισημαίνεται ότι η διαφορά ανάμεσα στα ποσοστά αυτά το 2000 βρισκόταν στο 26,7% ενώ το 2005 μεγάλωσε ακόμη περισσότερο φτάνοντας στο 35,3%.

ΣΧΕΔΙΑΓΡΑΜΜΑ 115  
ΠΟΣΟΣΤΟ ΣΥΜΜΕΤΟΧΗΣ ΣΕ ΕΚΠΑΙΔΕΥΣΗ ΚΑΙ  
ΚΑΤΑΡΤΙΣΗ ΤΟΥ ΠΛΗΘΥΣΜΟΥ 25-64 ΧΡΟΝΩΝ ΜΕ  
ΤΡΙΤΟΒΑΘΜΙΑ ΕΚΠΑΙΔΕΥΣΗ ΣΤΗΝ ΚΥΠΡΟ ΚΑΙ  
ΤΙΣ ΧΩΡΕΣ ΤΗΣ ΕΥΡΩΠΑΪΚΗΣ ΕΝΩΣΗΣ  
ΤΗΝ ΠΕΡΙΟΔΟ 2000-2006

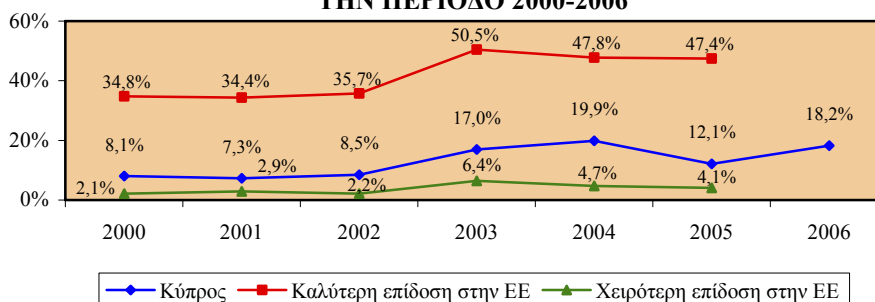

Τα Σχεδιαγράμματα 116 και 117 δείχνουν αντίστοιχα το ποσοστό συμμετοχής σε εκπαίδευση και κατάρτιση του ανδρικού και του γυναικείου πληθυσμού 25-64 χρονών με τριτοβάθμια εκπαίδευση στην Κύπρο την περίοδο 2000-2006 καθώς και την καλύτερη και την χειρότερη επίδοση στις χώρες της Ευρωπαϊκής Ένωσης.

**Σε πολύ χαμηλότερα επίπεδα κυμαίνεται το ποσοστό συμμετοχής σε εκπαίδευση και κατάρτιση των ανδρών 25-64 χρονών με τριτοβάθμια εκπαίδευση στην Κύπρο συγκριτικά με την καλύτερη επίδοση στην Ευρωπαϊκή Ένωση**. Η διαφορά στα ποσοστά αυτά κατά το 2000 βρισκόταν στο 21,6% ενώ το 2005 ανήλθε στο 31,8%.

**ΣΧΕΔΙΑΓΡΑΜΜΑ 116**  
**ΠΟΣΟΣΤΟ ΣΥΜΜΕΤΟΧΗΣ ΣΕ ΕΚΠΑΙΔΕΥΣΗ**  
**ΚΑΙ ΚΑΤΑΡΤΙΣΗ ΤΟΥ ΑΝΔΡΙΚΟΥ ΠΛΗΘΥΣΜΟΥ**  
**25-64 ΧΡΟΝΩΝ ΜΕ ΤΡΙΤΟΒΑΘΜΙΑ ΕΚΠΑΙΔΕΥΣΗ**  
**ΣΤΗΝ ΚΥΠΡΟ ΚΑΙ ΤΙΣ ΧΩΡΕΣ ΤΗΣ ΕΥΡΩΠΑΪΚΗΣ**  
**ΕΝΩΣΗΣ ΤΗΝ ΠΕΡΙΟΔΟ 2000-2006**

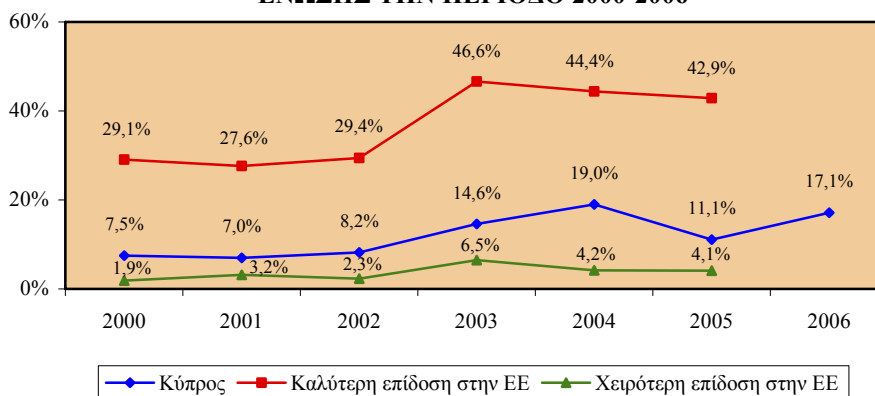

Πολύ μικρότερο παρουσιάζεται επίσης το ποσοστό συμμετοχής σε εκπαίδευση και κατάρτιση των γυναικών 25-64 χρονών με τριτοβάθμια εκπαίδευση στην Κύπρο από την καλύτερη επίδοση στην Ευρωπαϊκή Ένωση. Η διαφορά ανάμεσα στα ποσοστά αυτά το 2000 έφτανε στο 32,4% ενώ το 2005 ανήλθε στο 37,7%.

**ΣΧΕΔΙΑΓΡΑΜΜΑ 117**  
**ΠΟΣΟΣΤΟ ΣΥΜΜΕΤΟΧΗΣ ΣΕ ΕΚΠΑΙΔΕΥΣΗ**  
**ΚΑΙ ΚΑΤΑΡΤΙΣΗ ΤΟΥ ΓΥΝΑΙΚΕΙΟΥ ΠΛΗΘΥΣΜΟΥ**  
**25-64 ΧΡΟΝΩΝ ΜΕ ΤΡΙΤΟΒΑΘΜΙΑ ΕΚΠΑΙΔΕΥΣΗ**  
**ΣΤΗΝ ΚΥΠΡΟ ΚΑΙ ΤΙΣ ΧΩΡΕΣ ΤΗΣ ΕΥΡΩΠΑΪΚΗΣ**  
**ΕΝΩΣΗΣ ΤΗΝ ΠΕΡΙΟΔΟ 2000-2006**

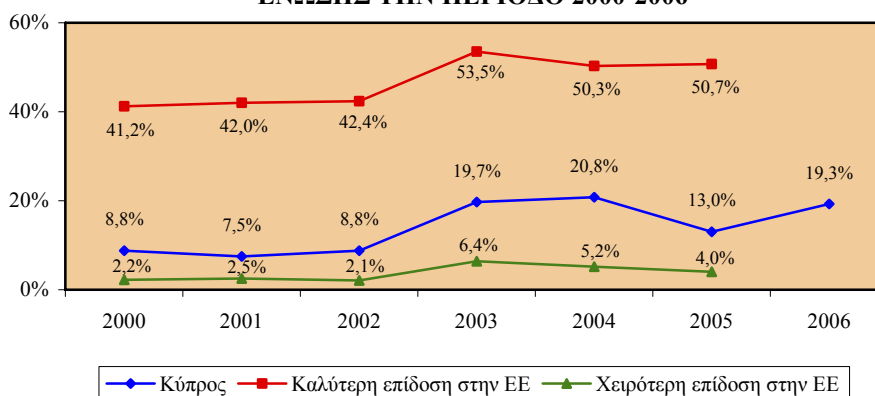



Στο Σχεδιάγραμμα 118 παρουσιάζεται το ποσοστό συμμετοχής σε εκπαίδευση και κατάρτιση του πληθυσμού 25-64 χρονών με δευτεροβάθμια εκπαίδευση στην Κύπρο την περίοδο 2000-2006 καθώς και η καλύτερη και η χειρότερη επίδοση στις χώρες της Ευρωπαϊκής Ένωσης.

Σύμφωνα με το Σχεδιάγραμμα 118 διαπιστώνεται ότι **το ποσοστό συμμετοχής σε εκπαίδευση και κατάρτιση του πληθυσμού 25-64 χρονών με δευτεροβάθμια εκπαίδευση στην Κύπρο κυμαίνεται σε πολύ χαμηλότερα επίπεδα συγκριτικά με την καλύτερη επίδοση στην Ευρωπαϊκή Ένωση**. Ειδικότερα, η διαφορά ανάμεσα σε αυτά τα ποσοστά βρισκόταν στο 17,8% το 2000 ενώ το 2005 αυξήθηκε στο 26,5%.

**ΣΧΕΔΙΑΓΡΑΜΜΑ 118**  
**ΠΟΣΟΣΤΟ ΣΥΜΜΕΤΟΧΗΣ ΣΕ ΕΚΠΑΙΔΕΥΣΗ ΚΑΙ**  
**ΚΑΤΑΡΤΙΣΗ ΤΟΥ ΠΛΗΘΥΣΜΟΥ 25-64 ΧΡΟΝΩΝ ΜΕ**  
**ΔΕΥΤΕΡΟΒΑΘΜΙΑ ΕΚΠΑΙΔΕΥΣΗ ΣΤΗΝ ΚΥΠΡΟ**  
**ΚΑΙ ΤΙΣ ΧΩΡΕΣ ΤΗΣ ΕΥΡΩΠΑΪΚΗΣ ΕΝΩΣΗΣ**  
**ΤΗΝ ΠΕΡΙΟΔΟ 2000-2006**

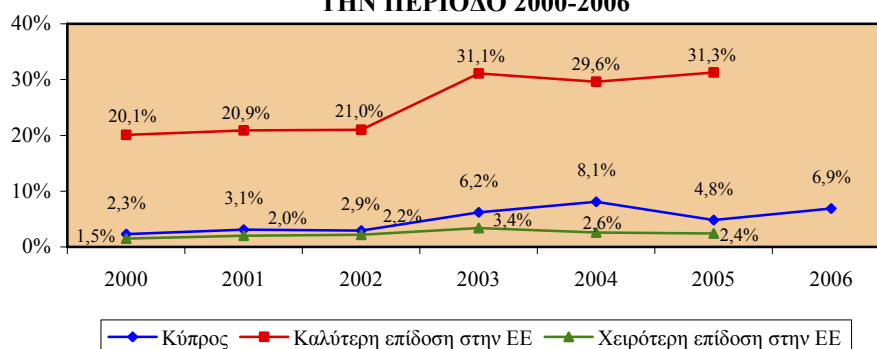

Στα Σχεδιαγράμματα 119 και 120 φαίνεται αντίστοιχα το ποσοστό συμμετοχής σε εκπαίδευση και κατάρτιση του ανδρικού και του γυναικείου πληθυσμού 25-64 χρονών με δευτεροβάθμια εκπαίδευση στην Κύπρο την περίοδο 2000-2006 καθώς και η καλύτερη και η χειρότερη επίδοση στις χώρες της Ευρωπαϊκής Ένωσης.

**Πολύ χαμηλότερο είναι το ποσοστό συμμετοχής σε εκπαίδευση και κατάρτιση των ανδρών 25-64 χρονών με δευτεροβάθμια εκπαίδευση στην Κύπρο συγκριτικά με την καλύτερη επίδοση στην Ευρωπαϊκή Ένωση**. Η διαφορά ανάμεσα στα ποσοστά αυτά το 2000 ήταν στο 17,0% ενώ το 2005 έφτασε στο 23,4%.

**ΣΧΕΔΙΑΓΡΑΜΜΑ 119**  
**ΠΟΣΟΣΤΟ ΣΥΜΜΕΤΟΧΗΣ ΣΕ ΕΚΠΑΙΔΕΥΣΗ**  
**ΚΑΙ ΚΑΤΑΡΤΙΣΗ ΤΟΥ ΑΝΔΡΙΚΟΥ ΠΛΗΘΥΣΜΟΥ**  
**25-64 ΧΡΟΝΩΝ ΜΕ ΔΕΥΤΕΡΟΒΑΘΜΙΑ ΕΚΠΑΙΔΕΥΣΗ**  
**ΣΤΗΝ ΚΥΠΡΟ ΚΑΙ ΤΙΣ ΧΩΡΕΣ ΤΗΣ ΕΥΡΩΠΑΪΚΗΣ**  
**ΕΝΩΣΗΣ ΤΗΝ ΠΕΡΙΟΔΟ 2000-2006**

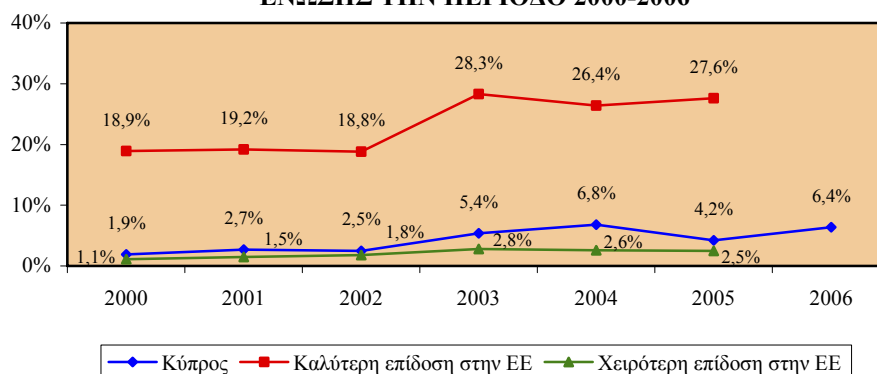

Σε πολύ χαμηλότερα επίπεδα παρουσιάζεται επίσης το ποσοστό συμμετοχής σε εκπαίδευση και κατάρτιση των γυναικών 25-64 χρονών με δευτεροβάθμια εκπαίδευση στην Κύπρο συγκριτικά με την καλύτερη επίδοση στην Ευρωπαϊκή Ένωση. Συγκεκριμένα, η διαφορά ανάμεσα σε αυτά τα ποσοστά κατά το 2000 βρισκόταν στο 21,4% ενώ το 2005 αυξήθηκε στο 30,2%.

**ΣΧΕΔΙΑΓΡΑΜΜΑ 120**  
**ΠΟΣΟΣΤΟ ΣΥΜΜΕΤΟΧΗΣ ΣΕ ΕΚΠΑΙΔΕΥΣΗ**  
**ΚΑΙ ΚΑΤΑΡΤΙΣΗ ΤΟΥ ΓΥΝΑΙΚΕΙΟΥ ΠΛΗΘΥΣΜΟΥ**  
**25-64 ΧΡΟΝΩΝ ΜΕ ΔΕΥΤΕΡΟΒΑΘΜΙΑ ΕΚΠΑΙΔΕΥΣΗ**  
**ΣΤΗΝ ΚΥΠΡΟ ΚΑΙ ΤΙΣ ΧΩΡΕΣ ΤΗΣ ΕΥΡΩΠΑΪΚΗΣ**  
**ΕΝΩΣΗΣ ΤΗΝ ΠΕΡΙΟΔΟ 2000-2006**

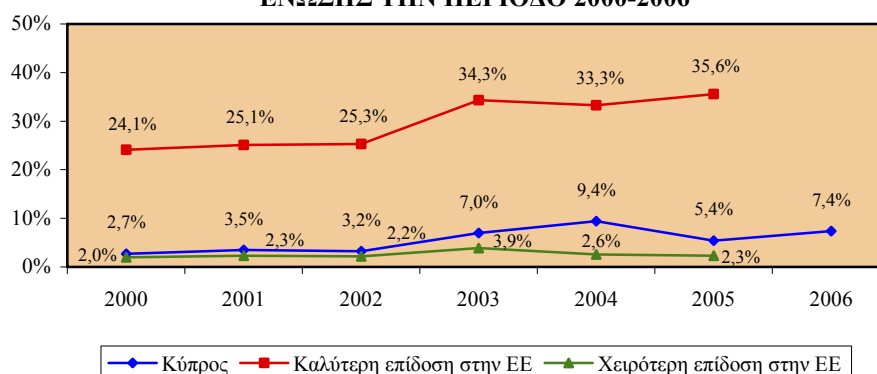

Στο Σχεδιάγραμμα 121 απεικονίζεται το ποσοστό συμμετοχής σε εκπαίδευση και κατάρτιση του πληθυσμού 25-64 χρονών με εκπαίδευση κατώτερη από δευτεροβάθμια στην Κύπρο την περίοδο 2000-2006 καθώς και η καλύτερη και η χειρότερη επίδοση στις χώρες της Ευρωπαϊκής Ένωσης.

Από τα στοιχεία του Σχεδιαγράμματος 121 φαίνεται ότι το **ποσοστό συμμετοχής σε εκπαίδευση και κατάρτιση του πληθυσμού 25-64 χρονών με εκπαίδευση κατώτερη από δευτεροβάθμια στην Κύπρο είναι πολύ μικρότερο από την καλύτερη επίδοση στην Ευρωπαϊκή Ένωση**. Ειδικότερα, η διαφορά ανάμεσα σε αυτά τα ποσοστά το 2000 βρισκόταν στο 13,9% ενώ το 2005 μεγάλωσε ακόμη περισσότερο και έφτασε στο 20,4%.

**ΣΧΕΔΙΑΓΡΑΜΜΑ 121**  
**ΠΟΣΟΣΤΟ ΣΥΜΜΕΤΟΧΗΣ ΣΕ ΕΚΠΑΙΔΕΥΣΗ ΚΑΙ**  
**ΚΑΤΑΡΤΙΣΗ ΤΟΥ ΠΛΗΘΥΣΜΟΥ 25-64 ΧΡΟΝΩΝ ΜΕ**  
**ΕΚΠΑΙΔΕΥΣΗ ΚΑΤΩΤΕΡΗ ΑΠΟ ΔΕΥΤΕΡΟΒΑΘΜΙΑ**  
**ΣΤΗΝ ΚΥΠΡΟ ΚΑΙ ΤΙΣ ΧΩΡΕΣ ΤΗΣ ΕΥΡΩΠΑΪΚΗΣ**  
**ΕΝΩΣΗΣ ΤΗΝ ΠΕΡΙΟΔΟ 2000-2006**

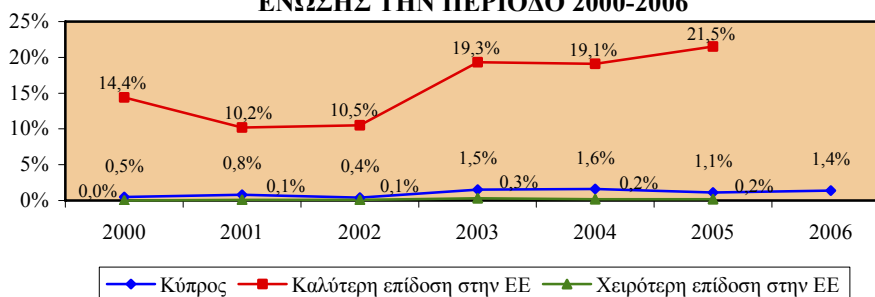

Τα Σχεδιαγράμματα 122 και 123 δείχνουν αντίστοιχα το ποσοστό συμμετοχής σε εκπαίδευση και κατάρτιση του ανδρικού και του γυναικείου πληθυσμού 25-64 χρονών με εκπαίδευση κατώτερη από δευτεροβάθμια στην Κύπρο την περίοδο 2000-2006 καθώς και την καλύτερη και την χειρότερη επίδοση στις χώρες της Ευρωπαϊκής Ένωσης.

**Πολύ μικρότερο είναι το ποσοστό συμμετοχής σε εκπαίδευση και κατάρτιση των ανδρών 25-64 χρονών με εκπαίδευση κατώτερη από δευτεροβάθμια στην Κύπρο από την καλύτερη επίδοση που εμφανίζεται στην Ευρωπαϊκή Ένωση**. Το 2000 η διαφορά ανάμεσα σε αυτά τα ποσοστά έφτανε στο 11,4% ενώ το 2005 αυξήθηκε ακόμη περισσότερο και ανήλθε στο 18,3%. Επισημαίνεται ότι το ποσοστό

συμμετοχής στην Κύπρο παρουσίασε την χειρότερη επίδοση στην Ευρωπαϊκή Ένωση το 2002 και το 2005.

**ΣΧΕΔΙΑΓΡΑΜΜΑ 122**  
**ΠΟΣΟΣΤΟ ΣΥΜΜΕΤΟΧΗΣ ΣΕ ΕΚΠΑΙΔΕΥΣΗ ΚΑΙ**  
**ΚΑΤΑΡΤΙΣΗ ΤΟΥ ΑΝΔΡΙΚΟΥ ΠΛΗΘΥΣΜΟΥ 25-64**  
**ΧΡΟΝΩΝ ΜΕ ΕΚΠΑΙΔΕΥΣΗ ΚΑΤΩΤΕΡΗ ΑΠΟ**  
**ΔΕΥΤΕΡΟΒΑΘΜΙΑ ΣΤΗΝ ΚΥΠΡΟ ΚΑΙ ΤΙΣ ΧΩΡΕΣ**  
**ΤΗΣ ΕΥΡΩΠΑΪΚΗΣ ΕΝΩΣΗΣ ΤΗΝ ΠΕΡΙΟΔΟ 2000-2006**

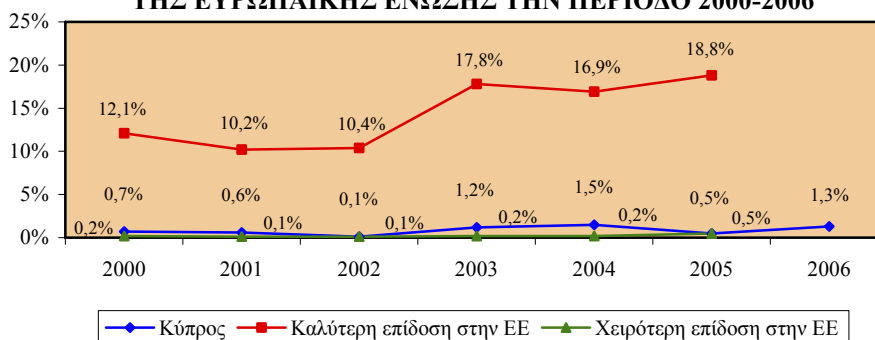

Σε πολύ χαμηλότερα επίπεδα παρουσιάζεται επίσης το ποσοστό συμμετοχής σε εκπαίδευση και κατάρτιση των γυναικών 25-64 χρονών με εκπαίδευση κατώτερη από δευτεροβάθμια στην Κύπρο συγκριτικά με την καλύτερη επίδοση στην Ευρωπαϊκή Ένωση. Η διαφορά ανάμεσα στα ποσοστά αυτά το 2000 ήταν στο 16,8% ενώ το 2005 ανήλθε στο 24,1%.

**ΣΧΕΔΙΑΓΡΑΜΜΑ 123**  
**ΠΟΣΟΣΤΟ ΣΥΜΜΕΤΟΧΗΣ ΣΕ ΕΚΠΑΙΔΕΥΣΗ ΚΑΙ**  
**ΚΑΤΑΡΤΙΣΗ ΤΟΥ ΓΥΝΑΙΚΕΙΟΥ ΠΛΗΘΥΣΜΟΥ 25-64**  
**ΧΡΟΝΩΝ ΜΕ ΕΚΠΑΙΔΕΥΣΗ ΚΑΤΩΤΕΡΗ ΑΠΟ**  
**ΔΕΥΤΕΡΟΒΑΘΜΙΑ ΣΤΗΝ ΚΥΠΡΟ ΚΑΙ ΤΙΣ ΧΩΡΕΣ**  
**ΤΗΣ ΕΥΡΩΠΑΪΚΗΣ ΕΝΩΣΗΣ ΤΗΝ ΠΕΡΙΟΔΟ 2000-2006**

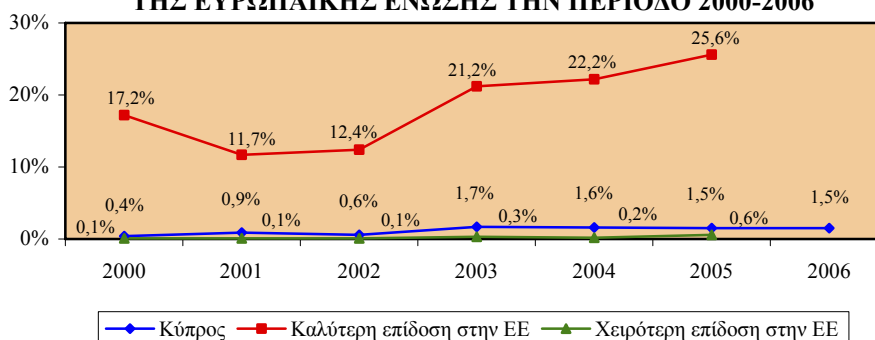

#### 6.3.4. Ποσοστά συμμετοχής σε εκπαίδευση και κατάρτιση απασχολουμένων 25-64 χρονών

Στο Σχεδιάγραμμα 124 παρουσιάζεται το ποσοστό συμμετοχής σε εκπαίδευση και κατάρτιση των απασχολουμένων 25-64 χρονών στην Κύπρο την περίοδο 2000-2006 καθώς και η καλύτερη και η χειρότερη επίδοση στις χώρες της Ευρωπαϊκής Ένωσης.

Από το Σχεδιάγραμμα 124 προκύπτει ότι **το ποσοστό συμμετοχής σε εκπαίδευση και κατάρτιση των απασχολουμένων 25-64 χρονών στην Κύπρο είναι πολύ χαμηλότερο από την καλύτερη επίδοση που παρουσιάζεται στην Ευρωπαϊκή Ένωση**. Συγκεκριμένα, η διαφορά ανάμεσα στα ποσοστά αυτά κατά το 2000 έφτανε στο 19,1% ενώ το 2005 αυξήθηκε ακόμη περισσότερο και ανήλθε στο 27,2%.

ΣΧΕΔΙΑΓΡΑΜΜΑ 124  
ΠΟΣΟΣΤΟ ΣΥΜΜΕΤΟΧΗΣ ΣΕ ΕΚΠΑΙΔΕΥΣΗ ΚΑΙ  
ΚΑΤΑΡΤΙΣΗ ΑΠΑΣΧΟΛΟΥΜΕΝΩΝ 25-64 ΧΡΟΝΩΝ  
ΣΤΗΝ ΚΥΠΡΟ ΚΑΙ ΤΙΣ ΧΩΡΕΣ ΤΗΣ ΕΥΡΩΠΑΪΚΗΣ  
ΕΝΩΣΗΣ ΤΗΝ ΠΕΡΙΟΔΟ 2000-2006

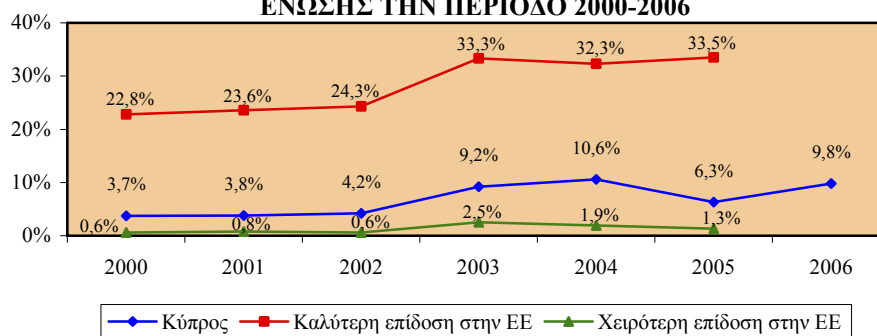

Στα Σχεδιαγράμματα 125 και 126 φαίνεται αντίστοιχα το ποσοστό συμμετοχής σε εκπαίδευση και κατάρτιση των απασχολουμένων ανδρών και γυναικών 25-64 χρονών στην Κύπρο την περίοδο 2000-2006 καθώς και η καλύτερη και η χειρότερη επίδοση στις χώρες της Ευρωπαϊκής Ένωσης.

**Σε πολύ χαμηλότερα επίπεδα κυμαίνεται το ποσοστό συμμετοχής σε εκπαίδευση και κατάρτιση των απασχολουμένων ανδρών 25-64 χρονών στην Κύπρο από την καλύτερη επίδοση στην Ευρωπαϊκή Ένωση**. Η διαφορά που παρατηρήθηκε ανάμεσα στα ποσοστά αυτά το 2000 ήταν στο 17,0% ενώ το 2005 μεγάλωσε ακόμη περισσότερο και έφτασε στο 24,0%.

**ΣΧΕΔΙΑΓΡΑΜΜΑ 125**  
**ΠΟΣΟΣΤΟ ΣΥΜΜΕΤΟΧΗΣ ΣΕ ΕΚΠΑΙΔΕΥΣΗ ΚΑΙ**  
**ΚΑΤΑΡΤΙΣΗ ΑΠΑΣΧΟΛΟΥΜΕΝΩΝ ΑΝΔΡΩΝ 25-64**  
**ΧΡΟΝΩΝ ΣΤΗΝ ΚΥΠΡΟ ΚΑΙ ΤΙΣ ΧΩΡΕΣ ΤΗΣ**  
**ΕΥΡΩΠΑΪΚΗΣ ΕΝΩΣΗΣ ΤΗΝ ΠΕΡΙΟΔΟ 2000-2006**

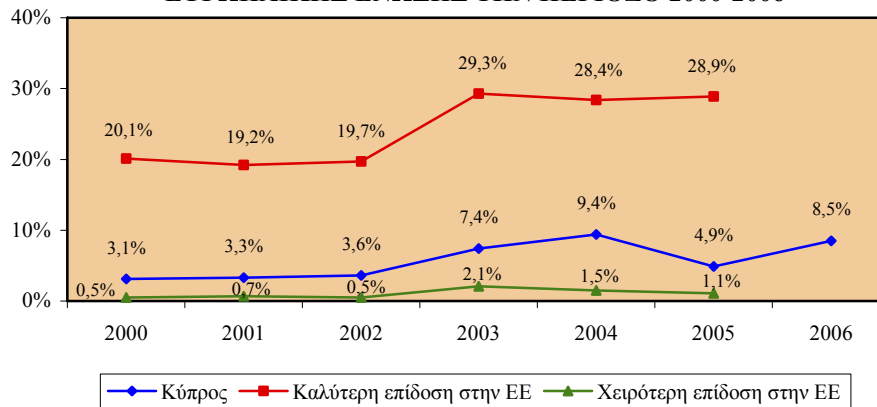

**Πολύ μικρότερο παρουσιάζεται επίσης το ποσοστό συμμετοχής σε εκπαίδευση και κατάρτιση των απασχολούμενων γυναικών 25-64 χρονών στην Κύπρο από την καλύτερη επίδοση στην Ευρωπαϊκή Ένωση. Το 2000 η διαφορά στα ποσοστά αυτά βρισκόταν στο 22,8% ενώ το 2005 αυξήθηκε ακόμη περισσότερο φτάνοντας στο 30,4%.**

**ΣΧΕΔΙΑΓΡΑΜΜΑ 126**  
**ΠΟΣΟΣΤΟ ΣΥΜΜΕΤΟΧΗΣ ΣΕ ΕΚΠΑΙΔΕΥΣΗ ΚΑΙ**  
**ΚΑΤΑΡΤΙΣΗ ΑΠΑΣΧΟΛΟΥΜΕΝΩΝ ΓΥΝΑΙΚΩΝ 25-64**  
**ΧΡΟΝΩΝ ΣΤΗΝ ΚΥΠΡΟ ΚΑΙ ΤΙΣ ΧΩΡΕΣ ΤΗΣ**  
**ΕΥΡΩΠΑΪΚΗΣ ΕΝΩΣΗΣ ΤΗΝ ΠΕΡΙΟΔΟ 2000-2006**

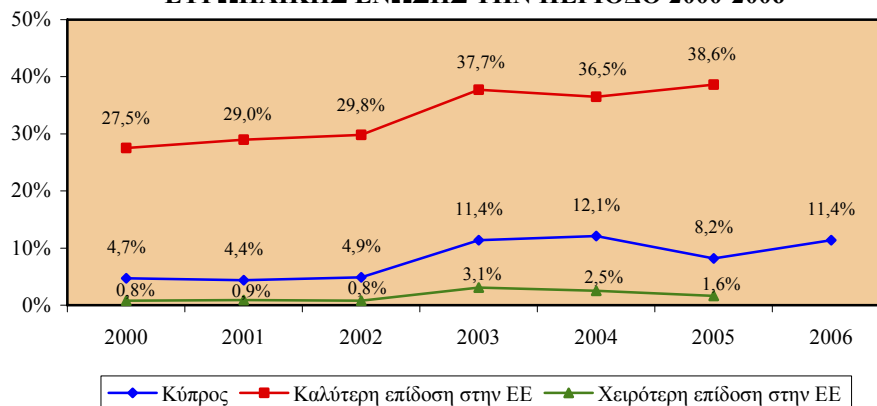

### 6.3.5. Ποσοστά συμμετοχής σε εκπαίδευση και κατάρτιση ανέργων 25-64 χρονών

Το ποσοστό συμμετοχής σε εκπαίδευση και κατάρτιση των ανέργων 25-64 χρονών στην Κύπρο την περίοδο 2000-2006 καθώς και η καλύτερη και η χειρότερη επίδοση στις χώρες της Ευρωπαϊκής Ένωσης απεικονίζεται στο Σχεδιάγραμμα 127.

Σύμφωνα με το Σχεδιάγραμμα 127 διαπιστώνεται ότι **το ποσοστό συμμετοχής σε εκπαίδευση και κατάρτιση των ανέργων 25-64 χρονών στην Κύπρο κυμαίνεται σε πολύ χαμηλότερα επίπεδα συγκριτικά με την καλύτερη επίδοση στην Ευρωπαϊκή Ένωση**. Ειδικότερα, η διαφορά ανάμεσα σε αυτά τα ποσοστά βρισκόταν στο 23,3% κατά το 2000 ενώ το 2005 ανήλθε στο 25,2%.

ΣΧΕΔΙΑΓΡΑΜΜΑ 127  
ΠΟΣΟΣΤΟ ΣΥΜΜΕΤΟΧΗΣ ΣΕ ΕΚΠΑΙΔΕΥΣΗ ΚΑΙ  
ΚΑΤΑΡΤΙΣΗ ΑΝΕΡΓΩΝ 25-64 ΧΡΟΝΩΝ ΣΤΗΝ  
ΚΥΠΡΟ ΚΑΙ ΤΙΣ ΧΩΡΕΣ ΤΗΣ ΕΥΡΩΠΑΪΚΗΣ  
ΕΝΩΣΗΣ ΤΗΝ ΠΕΡΙΟΔΟ 2000-2006



Στα Σχεδιαγράμματα 128 και 129 παρουσιάζεται αντίστοιχα το ποσοστό συμμετοχής σε εκπαίδευση και κατάρτιση των ανέργων ανδρών και γυναικών 25-64 χρονών στην Κύπρο την περίοδο 2000-2006 καθώς και η καλύτερη και η χειρότερη επίδοση στις χώρες της Ευρωπαϊκής Ένωσης.

**Πολύ μικρότερο είναι το ποσοστό συμμετοχής σε εκπαίδευση και κατάρτιση των ανέργων ανδρών 25-64 χρονών που εμφανίζεται στην Κύπρο από την καλύτερη επίδοση στην Ευρωπαϊκή Ένωση**. Η διαφορά ανάμεσα στα ποσοστά αυτά το 2000 ήταν στο 20,7% ενώ το 2005 έφτασε στο 21,4%. Επισημαίνεται ότι κατά το 2002 το ποσοστό συμμετοχής στην Κύπρο αποτελούσε την χειρότερη επίδοση στην Ευρωπαϊκή Ένωση.

**ΣΧΕΔΙΑΓΡΑΜΜΑ 128**  
**ΠΟΣΟΣΤΟ ΣΥΜΜΕΤΟΧΗΣ ΣΕ ΕΚΠΑΙΔΕΥΣΗ ΚΑΙ**  
**ΚΑΤΑΡΤΙΣΗ ΑΝΕΡΓΩΝ ΑΝΔΡΩΝ 25-64 ΧΡΟΝΩΝ**  
**ΣΤΗΝ ΚΥΠΡΟ ΚΑΙ ΤΙΣ ΧΩΡΕΣ ΤΗΣ ΕΥΡΩΠΑΪΚΗΣ**  
**ΕΝΩΣΗΣ ΤΗΝ ΠΕΡΙΟΔΟ 2000-2006**

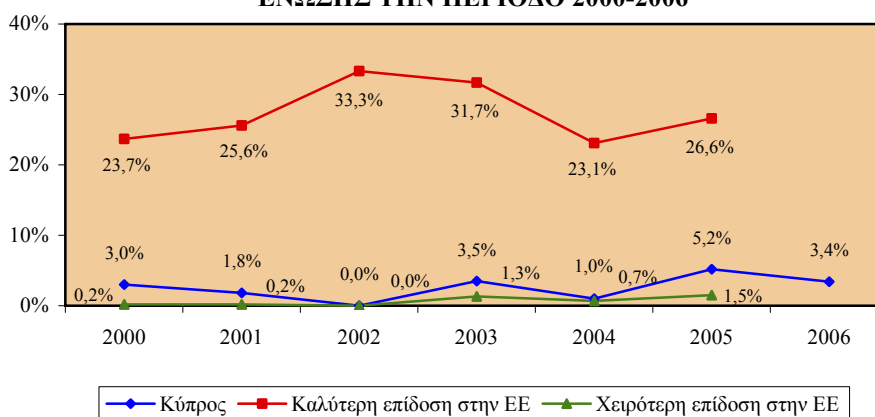

Σε πολύ χαμηλότερα επίπεδα παρουσιάζεται επίσης το ποσοστό συμμετοχής σε εκπαίδευση και κατάρτιση των ανέργων γυναικών 25-64 χρονών στην Κύπρο συγκριτικά με την καλύτερη επίδοση στην Ευρωπαϊκή Ένωση. Συγκεκριμένα, η διαφορά ανάμεσα σε αυτά τα ποσοστά κατά το 2000 βρισκόταν στο 26,3% ενώ το 2005 αυξήθηκε στο 32,2%.

**ΣΧΕΔΙΑΓΡΑΜΜΑ 129**  
**ΠΟΣΟΣΤΟ ΣΥΜΜΕΤΟΧΗΣ ΣΕ ΕΚΠΑΙΔΕΥΣΗ ΚΑΙ**  
**ΚΑΤΑΡΤΙΣΗ ΑΝΕΡΓΩΝ ΓΥΝΑΙΚΩΝ 25-64 ΧΡΟΝΩΝ**  
**ΣΤΗΝ ΚΥΠΡΟ ΚΑΙ ΤΙΣ ΧΩΡΕΣ ΤΗΣ ΕΥΡΩΠΑΪΚΗΣ**  
**ΕΝΩΣΗΣ ΤΗΝ ΠΕΡΙΟΔΟ 2000-2006**

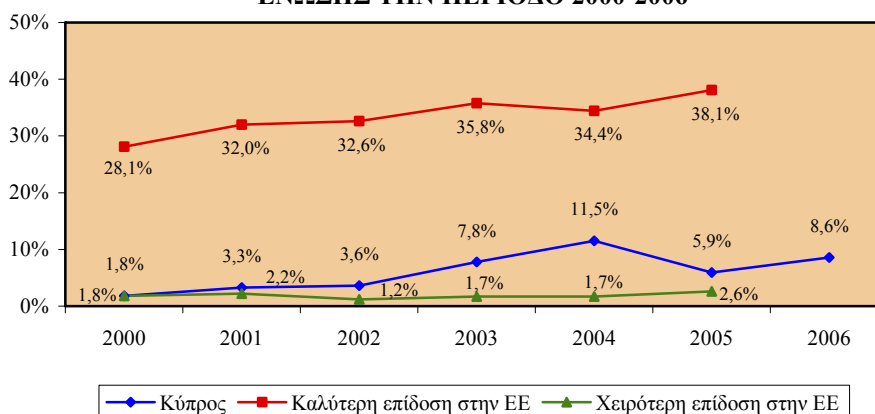



### 6.3.6. Ποσοστά συμμετοχής σε εκπαίδευση και κατάρτιση αδρανών 25-64 χρονών

Στο Σχεδιάγραμμα 130 παρουσιάζεται το ποσοστό συμμετοχής σε εκπαίδευση και κατάρτιση των αδρανών 25-64 χρονών στην Κύπρο την περίοδο 2000-2006 καθώς και η καλύτερη και η χειρότερη επίδοση στις χώρες της Ευρωπαϊκής Ένωσης.

Από το Σχεδιάγραμμα 130 προκύπτει ότι **το ποσοστό συμμετοχής σε εκπαίδευση και κατάρτιση των αδρανών 25-64 χρονών στην Κύπρο είναι πολύ μικρότερο από την καλύτερη επίδοση στην Ευρωπαϊκή Ένωση**. Επισημαίνεται ότι η διαφορά ανάμεσα στα ποσοστά αυτά το 2000 βρισκόταν στο 43,7% ενώ το 2005 έφτασε στο 45,8%.

ΣΧΕΔΙΑΓΡΑΜΜΑ 130  
ΠΟΣΟΣΤΟ ΣΥΜΜΕΤΟΧΗΣ ΣΕ ΕΚΠΑΙΔΕΥΣΗ ΚΑΙ  
ΚΑΤΑΡΤΙΣΗ ΑΔΡΑΝΩΝ 25-64 ΧΡΟΝΩΝ ΣΤΗΝ  
ΚΥΠΡΟ ΚΑΙ ΤΙΣ ΧΩΡΕΣ ΤΗΣ ΕΥΡΩΠΑΪΚΗΣ  
ΕΝΩΣΗΣ ΤΗΝ ΠΕΡΙΟΔΟ 2000-2006

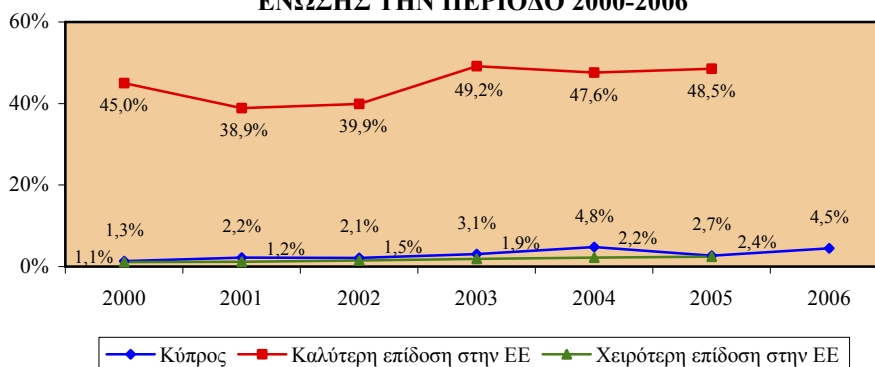

Στα Σχεδιαγράμματα 131 και 132 απεικονίζεται αντίστοιχα το ποσοστό συμμετοχής σε εκπαίδευση και κατάρτιση των αδρανών ανδρών και γυναικών 25-64 χρονών στην Κύπρο την περίοδο 2000-2006 καθώς και η καλύτερη και η χειρότερη επίδοση στις χώρες της Ευρωπαϊκής Ένωσης.

**Σε πολύ χαμηλότερα επίπεδα κυμαίνεται το ποσοστό συμμετοχής σε εκπαίδευση και κατάρτιση των αδρανών ανδρών 25-64 χρονών στην Κύπρο από την καλύτερη επίδοση στην Ευρωπαϊκή Ένωση**. Η διαφορά στα ποσοστά αυτά κατά το 2000 ήταν στο 44,5% ενώ το 2005 βρισκόταν στο 40,4%.

**ΣΧΕΔΙΑΓΡΑΜΜΑ 131**  
**ΠΟΣΟΣΤΟ ΣΥΜΜΕΤΟΧΗΣ ΣΕ ΕΚΠΑΙΔΕΥΣΗ ΚΑΙ**  
**ΚΑΤΑΡΤΙΣΗ ΑΔΡΑΝΩΝ ΑΝΔΡΩΝ 25-64 ΧΡΟΝΩΝ**  
**ΣΤΗΝ ΚΥΠΡΟ ΚΑΙ ΤΙΣ ΧΩΡΕΣ ΤΗΣ ΕΥΡΩΠΑΪΚΗΣ**  
**ΕΝΩΣΗΣ ΤΗΝ ΠΕΡΙΟΔΟ 2000-2006**

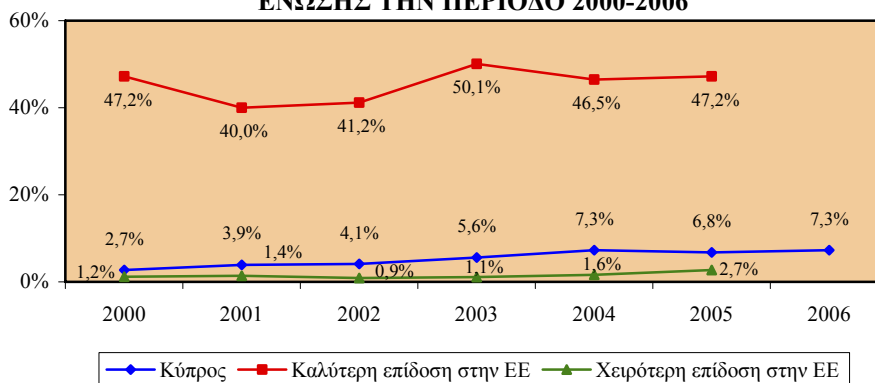

Πολύ μικρότερο παρουσιάζεται επίσης το ποσοστό συμμετοχής σε εκπαίδευση και κατάρτιση των αδρανών γυναικών 25-64 χρονών στην Κύπρο συγκριτικά με την καλύτερη επίδοση που παρατηρείται στην Ευρωπαϊκή Ένωση. Η διαφορά ανάμεσα στα ποσοστά αυτά το 2000 ήταν στο 42,5% ενώ το 2005 ανήλθε στο 47,7%. Επισημαίνεται ότι το 2000 και το 2005 το ποσοστό συμμετοχής στην Κύπρο ήταν η χειρότερη επίδοση στην Ευρωπαϊκή Ένωση.

**ΣΧΕΔΙΑΓΡΑΜΜΑ 132**  
**ΠΟΣΟΣΤΟ ΣΥΜΜΕΤΟΧΗΣ ΣΕ ΕΚΠΑΙΔΕΥΣΗ ΚΑΙ**  
**ΚΑΤΑΡΤΙΣΗ ΑΔΡΑΝΩΝ ΓΥΝΑΙΚΩΝ 25-64 ΧΡΟΝΩΝ**  
**ΣΤΗΝ ΚΥΠΡΟ ΚΑΙ ΤΙΣ ΧΩΡΕΣ ΤΗΣ ΕΥΡΩΠΑΪΚΗΣ**  
**ΕΝΩΣΗΣ ΤΗΝ ΠΕΡΙΟΔΟ 2000-2006**

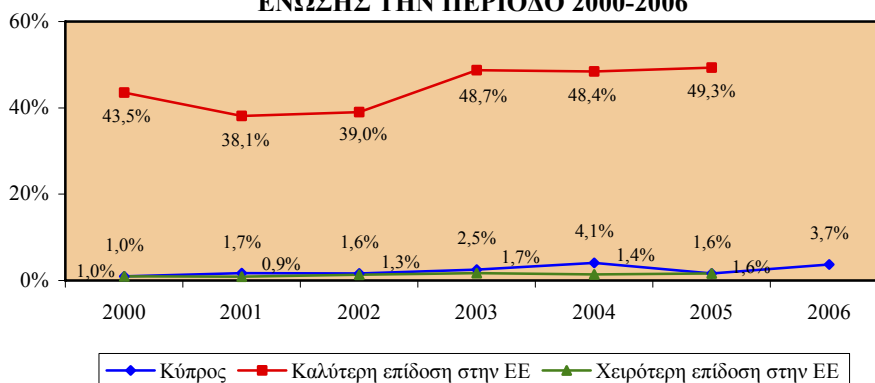

## 6.4. Πορίσματα

Στο υποκεφάλαιο αυτό καταγράφονται τα πορίσματα που απορρέουν μέσα από την ανάλυση και εξέταση της διαχρονικής εικόνας που εμφανίζουν οι δείκτες ανθρώπινου δυναμικού στην Κύπρο και την Ευρωπαϊκή Ένωση κατά την περίοδο 2000-2006.

### 6.4.1. Πορίσματα για τους δείκτες απασχόλησης και ανεργίας

- (i) Το γενικό ποσοστό απασχόλησης του πληθυσμού 15-64 χρονών στην Κύπρο παρουσιάζεται αισθητά μεγαλύτερο από το αντίστοιχο ποσοστό στην Ευρωπαϊκή Ένωση. Παρατηρούνται όμως σημαντικά περιθώρια αύξησης του αφού βρίσκεται έκδηλα σε χαμηλότερα επίπεδα από την καλύτερη επίδοση στην Ευρωπαϊκή Ένωση. Το ποσοστό στους **άνδρες** είναι σημαντικά ψηλότερο από τον αντίστοιχο μέσο όρο στην Ευρωπαϊκή Ένωση ενώ βρίσκεται πολύ κοντά στην καλύτερη επίδοση στην Ευρωπαϊκή Ένωση. Το ποσοστό των **γυναικών** παρουσιάζεται μεγαλύτερο από τον αντίστοιχο μέσο όρο στην Ευρωπαϊκή Ένωση αλλά υπάρχουν μεγάλα περιθώρια αύξησης του αφού βρίσκεται αισθητά πιο κάτω από την καλύτερη επίδοση στην Ευρωπαϊκή Ένωση.
- (ii) Το ποσοστό απασχόλησης του πληθυσμού 15-24 χρονών στην Κύπρο κυμαίνεται στα ίδια περίπου επίπεδα με το μέσο όρο στην Ευρωπαϊκή Ένωση. Συγκριτικά όμως με την καλύτερη επίδοση που σημειώνεται στην Ευρωπαϊκή Ένωση φαίνεται ότι το ποσοστό αυτό στην Κύπρο είναι πολύ μικρότερο και κατά συνέπεια προκύπτουν σημαντικά περιθώρια αύξησης του. Το ποσοστό αυτό, τόσο στους **άνδρες** όσο και στις **γυναίκες**, κυμαίνεται κοντά στον αντίστοιχο μέσο όρο στην Ευρωπαϊκή Ένωση αλλά υπάρχουν σημαντικά περιθώρια βελτίωσης αφού είναι πολύ χαμηλότερο από την καλύτερη επίδοση στην Ευρωπαϊκή Ένωση.
- (iii) Το ποσοστό απασχόλησης του πληθυσμού 25-54 χρονών στην Κύπρο εμφανίζεται αισθητά μεγαλύτερο από το αντίστοιχο ποσοστό στην Ευρωπαϊκή Ένωση ενώ

κυμαίνεται και πολύ κοντά στην καλύτερη επίδοση που παρουσιάζεται στην Ευρωπαϊκή Ένωση. Το ποσοστό αυτό στους **άνδρες** είναι αρκετά ψηλότερο από τον αντίστοιχο μέσο όρο στην Ευρωπαϊκή Ένωση ενώ κατά την περίοδο 2001-2004 αποτελούσε την καλύτερη επίδοση στην Ευρωπαϊκή Ένωση. Σχετικά με το ποσοστό των **γυναικών** προκύπτει ότι είναι μεγαλύτερο από τον αντίστοιχο μέσο όρο στην Ευρωπαϊκή Ένωση αλλά υπάρχουν σημαντικά περιθώρια αύξησης του αφού βρίσκεται αισθητά πιο κάτω από την καλύτερη επίδοση στην Ευρωπαϊκή Ένωση.

- (iv) Το **ποσοστό απασχόλησης του πληθυσμού 55-64 χρονών** στην Κύπρο βρίσκεται σε αισθητά ψηλότερα επίπεδα από το αντίστοιχο ποσοστό στην Ευρωπαϊκή Ένωση αλλά σε πολύ χαμηλότερα επίπεδα συγκριτικά με την καλύτερη επίδοση στην Ευρωπαϊκή Ένωση, κάτι που φανερώνει σημαντικά περιθώρια βελτίωσης του. Το ποσοστό αυτό στους **άνδρες** είναι αρκετά μεγαλύτερο από τον αντίστοιχο μέσο όρο στην Ευρωπαϊκή Ένωση ενώ κυμαίνεται στα ίδια σχεδόν επίπεδα με την καλύτερη επίδοση στην Ευρωπαϊκή Ένωση. Σχετικά με το ποσοστό των **γυναικών** φαίνεται ότι την περίοδο 2000-2004 ήταν μεγαλύτερο και το 2005 μικρότερο από τον αντίστοιχο μέσο όρο στην Ευρωπαϊκή Ένωση ενώ συγκριτικά με την καλύτερη επίδοση στην Ευρωπαϊκή Ένωση βρίσκεται πολύ πιο χαμηλά έχοντας σημαντικά περιθώρια αύξησης.
- (v) Το **γενικό ποσοστό ανεργίας του οικονομικά ενεργού πληθυσμού 15+ χρονών** στην Κύπρο βρίσκεται σε αισθητά χαμηλότερα επίπεδα από το αντίστοιχο ποσοστό στην Ευρωπαϊκή Ένωση ενώ κυμαίνεται πολύ κοντά στην καλύτερη επίδοση που σημειώνεται στην Ευρωπαϊκή Ένωση. Το ποσοστό αυτό στους **άνδρες** παρουσιάζεται αρκετά χαμηλότερο από τον αντίστοιχο μέσο όρο στην Ευρωπαϊκή Ένωση ενώ βρίσκεται στα ίδια σχεδόν επίπεδα με την καλύτερη επίδοση στην Ευρωπαϊκή Ένωση. Σχετικά με το ποσοστό των **γυναικών** προκύπτει ότι είναι αισθητά μικρότερο από τον αντίστοιχο μέσο όρο στην Ευρωπαϊκή Ένωση αλλά ελαφρώς μεγαλύτερο συγκριτικά με την καλύτερη επίδοση στην Ευρωπαϊκή Ένωση.

- (vi) Η **αναλογία ανεργίας των νέων 15-24 χρονών** στην Κύπρο εμφανίζεται αισθητά μικρότερη από εκείνη στην Ευρωπαϊκή Ένωση ενώ κυμαίνεται στα ίδια σχεδόν επίπεδα με την καλύτερη επίδοση που παρουσιάζεται στην Ευρωπαϊκή Ένωση. Η αναλογία αυτή, τόσο στους **άνδρες** όσο και στις **γυναίκες**, είναι πολύ χαμηλότερη από τον αντίστοιχο μέσο όρο στην Ευρωπαϊκή Ένωση ενώ εμφανίζεται κατά κανόνα πάρα πολύ κοντά στην καλύτερη επίδοση στην Ευρωπαϊκή Ένωση.
- (vii) Το **ποσοστό μακροχρόνιας ανεργίας (διάρκεια 12+ μήνες) του οικονομικά ενεργού πληθυσμού 15+ χρονών** στην Κύπρο παρουσιάζεται αισθητά μικρότερο από το αντίστοιχο ποσοστό στην Ευρωπαϊκή Ένωση ενώ κυμαίνεται πάρα πολύ κοντά στην καλύτερη επίδοση στην Ευρωπαϊκή Ένωση. Το ποσοστό αυτό, τόσο στους **άνδρες** όσο και στις **γυναίκες**, είναι έκδηλα χαμηλότερο από τον αντίστοιχο μέσο όρο στην Ευρωπαϊκή Ένωση ενώ συγκριτικά με την καλύτερη επίδοση στην Ευρωπαϊκή Ένωση προκύπτει ότι είναι κατά κανόνα πάρα πολύ κοντά.

#### **6.4.2. Πορίσματα για τους δείκτες συμμετοχής και προσφοράς στην αγορά εργασίας**

- (i) Το **γενικό ποσοστό συμμετοχής στην αγορά εργασίας του πληθυσμού 15-64 χρονών** στην Κύπρο είναι μεγαλύτερο από το αντίστοιχο ποσοστό στην Ευρωπαϊκή Ένωση. Παρατηρούνται όμως σημαντικά περιθώρια αύξησης του αφού βρίσκεται σε αισθητά χαμηλότερα επίπεδα από την καλύτερη επίδοση στην Ευρωπαϊκή Ένωση. Το ποσοστό αυτό στους **άνδρες** είναι σημαντικά υψηλότερο από τον αντίστοιχο μέσο όρο στην Ευρωπαϊκή Ένωση ενώ βρίσκεται πολύ κοντά στην καλύτερη επίδοση στην Ευρωπαϊκή Ένωση. Σχετικά με το ποσοστό των **γυναικών** φαίνεται ότι είναι ελαφρώς μεγαλύτερο από τον αντίστοιχο μέσο όρο στην Ευρωπαϊκή Ένωση αλλά υπάρχουν μεγάλα περιθώρια αύξησης του αφού έκδηλα βρίσκεται πιο κάτω από την καλύτερη επίδοση στην Ευρωπαϊκή Ένωση.

- (ii) Το γενικό ποσοστό των αδρανών 15-64 χρονών που επιθυμούν εργασία στην Κύπρο παρουσιάζεται αισθητά χαμηλότερο από αυτό που παρατηρείται στην Ευρωπαϊκή Ένωση. Πρόσθετα, υπάρχουν μεγάλα περιθώρια βελτίωσης του ποσοστού αυτού αφού βρίσκεται πολύ πιο κάτω από την καλύτερη επίδοση που σημειώνεται στην Ευρωπαϊκή Ένωση. Το ποσοστό αυτό, τόσο στους **άνδρες** όσο και στις **γυναίκες**, είναι έκδηλα χαμηλότερο από τον αντίστοιχο μέσο όρο στην Ευρωπαϊκή Ένωση ενώ συγκριτικά με την καλύτερη επίδοση στην Ευρωπαϊκή Ένωση κυμαίνεται σε πολύ πιο χαμηλά επίπεδα παρουσιάζοντας σημαντικά περιθώρια βελτίωσης.
- (iii) Ο γενικός ρυθμός μεταβολής του απασχολούμενου πληθυσμού 15+ χρονών στην Κύπρο βρίσκεται σε αισθητά ψηλότερα επίπεδα από τον αντίστοιχο ρυθμό στην Ευρωπαϊκή Ένωση ενώ εμφανίζεται κατά κανόνα πολύ κοντά στην καλύτερη επίδοση στην Ευρωπαϊκή Ένωση. Ο ρυθμός αυτός στους **άνδρες** κατά κανόνα είναι αισθητά μεγαλύτερος από τον αντίστοιχο μέσο όρο στην Ευρωπαϊκή Ένωση ενώ το 2003, το 2004 και το 2005 εμφάνισε την καλύτερη επίδοση στην Ευρωπαϊκή Ένωση. Αναφορικά με το ρυθμό των **γυναικών** διαπιστώνεται ότι είναι ψηλότερος από τον αντίστοιχο μέσο όρο στην Ευρωπαϊκή Ένωση ενώ με εξαίρεση το 2001 είναι αισθητά μικρότερος από την καλύτερη επίδοση στην Ευρωπαϊκή Ένωση φανερώνοντας αξιολογικά περιθώρια βελτίωσης.
- (iv) Ο ρυθμός μεταβολής του απασχολούμενου πληθυσμού 15+ χρονών στον τριτογενή τομέα στην Κύπρο είναι αισθητά μεγαλύτερος από τον αντίστοιχο ρυθμό στην Ευρωπαϊκή Ένωση. Ο ρυθμός που σημειώθηκε το 2001 παρουσιάστηκε πολύ κοντά στην καλύτερη επίδοση στην Ευρωπαϊκή Ένωση ενώ το 2002 και το 2003 ήταν έκδηλα μικρότερος.
- (v) Ο ρυθμός μεταβολής του απασχολούμενου πληθυσμού 15+ χρονών στο δευτερογενή τομέα στην Κύπρο είναι αισθητά μεγαλύτερος από εκείνο που παρατηρείται στην Ευρωπαϊκή Ένωση. Ο ρυθμός που σημειώθηκε το 2001

αποτελούσε την καλύτερη επίδοση στην Ευρωπαϊκή Ένωση ενώ από το 2002 και μετά ο ρυθμός μεταβολής σημειώνει αξιόλογη ανοδική τάση.

- (vi) **Ο ρυθμός μεταβολής του απασχολούμενου πληθυσμού 15+ χρονών στον πρωτογενή τομέα** στην Κύπρο εμφανίζει έκδηλα μεγάλες διακυμάνσεις ενώ ο αντίστοιχος ρυθμός στην Ευρωπαϊκή Ένωση ήταν αρνητικός και συνέχισε την πτωτική του τάση. Ο ρυθμός που σημειώθηκε στην Κύπρο κατά το 2002 αποτελούσε την καλύτερη επίδοση στην Ευρωπαϊκή Ένωση ενώ το 2003 βρισκόταν πολύ κοντά σε αυτή. Αντίθετα, το 2001 ο ρυθμός αυτός στην Κύπρο εμφανίστηκε πολύ μικρότερος συγκριτικά με την καλύτερη επίδοση στην Ευρωπαϊκή Ένωση.

#### **6.4.3. Πορίσματα για τους δείκτες συμμετοχής σε εκπαίδευση και κατάρτιση**

- (i) Το γενικό ποσοστό συμμετοχής σε εκπαίδευση και κατάρτιση του πληθυσμού 25-64 χρονών στην Κύπρο με εξαίρεση το 2003 και το 2004 παρουσιάζεται αισθητά χαμηλότερο από το αντίστοιχο ποσοστό στην Ευρωπαϊκή Ένωση ενώ είναι πάρα πολύ μικρότερο από την καλύτερη επίδοση στην Ευρωπαϊκή Ένωση παρουσιάζοντας μεγάλα περιθώρια αύξησης. Το ποσοστό αυτό, τόσο στους **άνδρες** όσο και στις **γυναίκες**, με εξαίρεση το 2003 και το 2004, είναι αισθητά μικρότερο από τον αντίστοιχο μέσο όρο στην Ευρωπαϊκή Ένωση και πολύ μικρότερο από την καλύτερη επίδοση στην Ευρωπαϊκή Ένωση φανερώνοντας σημαντικά περιθώρια βελτίωσης.
- (ii) Το ποσοστό συμμετοχής σε εκπαίδευση και κατάρτιση του πληθυσμού σε όλες τις ηλικίες (25-34 χρονών, 35-44 χρονών, 45-54 χρονών και 55-64 χρονών) στην Κύπρο βρίσκεται κατά κανόνα σε αισθητά χαμηλότερα επίπεδα από το αντίστοιχο ποσοστό στην Ευρωπαϊκή Ένωση ενώ είναι πάρα πολύ μικρότερο από την καλύτερη επίδοση στην Ευρωπαϊκή Ένωση εμφανίζοντας μεγάλα περιθώρια βελτίωσης. Η ίδια εικόνα παρατηρείται τόσο στους **άνδρες**

όσο και στις **γυναίκες** όπου το ποσοστό συμμετοχής είναι αισθητά χαμηλότερο από τον αντίστοιχο μέσο όρο στην Ευρωπαϊκή Ένωση και πολύ χαμηλότερο συγκριτικά με την καλύτερη επίδοση που σημειώνεται στην Ευρωπαϊκή Ένωση.

- (iii) Το **ποσοστό συμμετοχής σε εκπαίδευση και κατάρτιση του πληθυσμού 25-64 χρονών** σε όλα τα **επίπεδα εκπαίδευσης** (τριτοβάθμια, δευτεροβάθμια και κατώτερη από δευτεροβάθμια) στην Κύπρο είναι κατά κανόνα αισθητά μικρότερο από το αντίστοιχο ποσοστό στην Ευρωπαϊκή Ένωση και πολύ μικρότερο από την καλύτερη επίδοση στην Ευρωπαϊκή Ένωση παρουσιάζοντας σημαντικά περιθώρια αύξησης. Η ίδια εικόνα προκύπτει τόσο στους **άνδρες** όσο και στις **γυναίκες** με το ποσοστό συμμετοχής να βρίσκεται έκδηλα πιο κάτω από τον αντίστοιχο μέσο όρο στην Ευρωπαϊκή Ένωση και πολύ πιο κάτω από την καλύτερη επίδοση που σημειώνεται στην Ευρωπαϊκή Ένωση.
- (iv) Το **ποσοστό συμμετοχής σε εκπαίδευση και κατάρτιση των απασχολούμενων 25-64 χρονών** στην Κύπρο είναι κατά κανόνα αισθητά μικρότερο από το αντίστοιχο ποσοστό στην Ευρωπαϊκή Ένωση και πολύ χαμηλότερο συγκριτικά με την καλύτερη επίδοση στην Ευρωπαϊκή Ένωση έχοντας σημαντικά περιθώρια βελτίωσης. Η ίδια εικόνα προκύπτει τόσο στους **άνδρες** όσο και στις **γυναίκες** όπου το ποσοστό συμμετοχής βρίσκεται κατά κανόνα σε αισθητά χαμηλότερα επίπεδα από τον αντίστοιχο μέσο όρο στην Ευρωπαϊκή Ένωση και σε πολύ χαμηλότερα επίπεδα συγκριτικά με την καλύτερη επίδοση που παρατηρείται στην Ευρωπαϊκή Ένωση.
- (v) Το **ποσοστό συμμετοχής σε εκπαίδευση και κατάρτιση των ανέργων 25-64 χρονών** στην Κύπρο παρουσιάζεται κατά κανόνα αισθητά χαμηλότερο από το αντίστοιχο ποσοστό στην Ευρωπαϊκή Ένωση και πολύ χαμηλότερο από την καλύτερη επίδοση στην Ευρωπαϊκή Ένωση φανερώνοντας πολύ μεγάλα περιθώρια αύξησης. Το ποσοστό συμμετοχής στους **άνδρες** με εξαίρεση το 2005



είναι έκδηλα μικρότερο από τον αντίστοιχο μέσο όρο στην Ευρωπαϊκή Ένωση και πολύ μικρότερο από την καλύτερη επίδοση που προκύπτει στην Ευρωπαϊκή Ένωση έχοντας σημαντικά περιθώρια βελτίωσης. Αναφορικά με το ποσοστό συμμετοχής των **γυναικών** διαπιστώνεται ότι με εξαίρεση το 2003 και το 2004 είναι αισθητά χαμηλότερο από το αντίστοιχο ποσοστό στην Ευρωπαϊκή Ένωση και πολύ χαμηλότερο από την καλύτερη επίδοση στην Ευρωπαϊκή Ένωση εμφανίζοντας πολύ μεγάλα περιθώρια βελτίωσης.

- (vi) Το **ποσοστό συμμετοχής σε εκπαίδευση και κατάρτιση των αδρανών 25-64 χρονών** στην Κύπρο εμφανίζεται αισθητά χαμηλότερο από το αντίστοιχο ποσοστό στην Ευρωπαϊκή Ένωση και πάρα πολύ χαμηλότερο από την καλύτερη επίδοση στην Ευρωπαϊκή Ένωση παρουσιάζοντας μεγάλα περιθώρια αύξησης. Η ίδια εικόνα παρατηρείται τόσο στους **άνδρες** όσο και στις **γυναίκες** με το ποσοστό συμμετοχής να παρουσιάζεται σημαντικά μικρότερο από τον αντίστοιχο μέσο όρο στην Ευρωπαϊκή Ένωση και πάρα πολύ μικρότερο συγκριτικά με την καλύτερη επίδοση στην Ευρωπαϊκή Ένωση.

## **ΠΑΡΑΡΤΗΜΑΤΑ**



**ΠΑΡΑΡΤΗΜΑ 1**

**ΧΑΡΤΗΣ ΠΛΟΗΓΗΣΗΣ ΚΑΙ ΕΥΡΕΤΗΡΙΟ ΔΕΙΚΤΩΝ**

## ΧΑΡΤΗΣ ΠΛΟΗΓΗΣΗΣ ΚΑΙ ΕΥΡΕΤΗΡΙΟ ΔΕΙΚΤΩΝ

Το Παράρτημα αυτό περιέχει τον χάρτη πλοήγησης και το ευρετήριο για τους δείκτες ανθρώπινου δυναμικού που περιέχονται στη μελέτη. **Σκοπός** του χάρτη πλοήγησης και του ευρετηρίου είναι ο **εύκολος και γρήγορος εντοπισμός των δεικτών ανθρώπινου δυναμικού** που ενδιαφέρουν τον αναγνώστη της μελέτης.

Ο συγκεκριμένος **χάρτης πλοήγησης και το ευρετήριο δεικτών** έχει δομηθεί σύμφωνα με τα κεφάλαια που περιλαμβάνονται στη μελέτη. Οι διάφορες κατηγορίες δεικτών ανθρώπινου δυναμικού **ακολουθούν τον ίδιο διαχωρισμό όπως και στη μελέτη**. Ειδικότερα, χωρίζονται σε **τρεις κατηγορίες** οι οποίες αφορούν τους δείκτες απασχόλησης και ανεργίας, τους δείκτες συμμετοχής και προσφοράς στην αγορά εργασίας και τους δείκτες συμμετοχής σε εκπαίδευση και κατάρτιση. Πρόσθετα, κάτω από κάθε κατηγορία δεικτών φαίνονται αναλυτικά οι σχετικοί δείκτες.

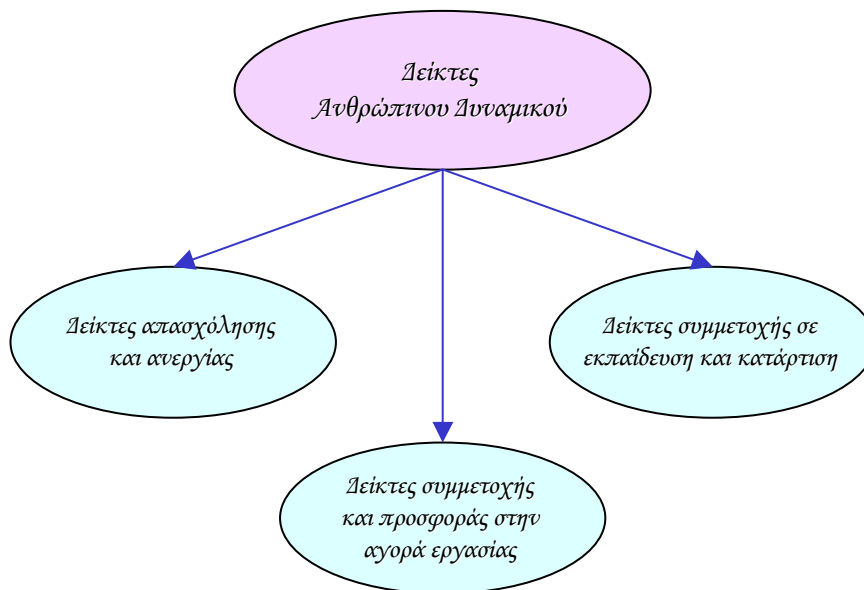

**ΔΕΙΚΤΕΣ ΑΠΑΣΧΟΛΗΣΗΣ  
ΚΑΙ ΑΝΕΡΓΙΑΣ**

**Δείκτες ποσοστών απασχόλησης**

**Γενικά ποσοστά απασχόλησης πληθυσμού 15-64 χρονών**

<i>Σύνολο</i>	58
<i>Άνδρες</i>	60
<i>Γυναίκες</i>	62
<i>Χάσμα</i>	64

**Ποσοστά απασχόλησης στον τριτογενή τομέα του πληθυσμού  
15-64 χρονών**

<i>Σύνολο</i>	66
<i>Άνδρες</i>	68
<i>Γυναίκες</i>	70
<i>Χάσμα</i>	72

**Ποσοστά απασχόλησης πληθυσμού 15-64 χρονών κατά ηλικία**

**Ποσοστά απασχόλησης πληθυσμού 15-24 χρονών**

<i>Σύνολο</i>	76
<i>Άνδρες</i>	78
<i>Γυναίκες</i>	80
<i>Χάσμα</i>	82

**Ποσοστά απασχόλησης πληθυσμού 25-54 χρονών**

Σύνολο	84
Άνδρες	86
Γυναίκες	88
Χάσμα	90

**Ποσοστά απασχόλησης πληθυσμού 55-64 χρονών**

Σύνολο	92
Άνδρες	94
Γυναίκες	96
Χάσμα	98

**Χάσμα ποσοστών απασχόλησης ανδρών και γυναικών  
15-64 χρονών κατά επίπεδο εκπαίδευσης**

**Χάσμα ποσοστών απασχόλησης ανδρών και γυναικών  
15-64 χρονών με *τριτοβάθμια εκπαίδευση***

Χάσμα	100
-------	-----

**Χάσμα ποσοστών απασχόλησης ανδρών και γυναικών  
15-64 χρονών με *δευτεροβάθμια εκπαίδευση***

Χάσμα	102
-------	-----

**Χάσμα ποσοστών απασχόλησης ανδρών και γυναικών  
15-64 χρονών με *εκπαίδευση κατώτερη από δευτεροβάθμια***

Χάσμα	104
-------	-----

**Γενικά ποσοστά απασχόλησης ισοδύναμου πλήρως απασχολούμενου πληθυσμού**

<i>Σύνολο</i>	<i>106</i>
<i>Άνδρες</i>	<i>108</i>
<i>Γυναίκες</i>	<i>110</i>
<i>Χάσμα</i>	<i>112</i>

**Δείκτες μορφών απασχόλησης**

**Μερίδια αυτοεργοδοτούμενων στον απασχολούμενο πληθυσμό 15+ χρονών**

<i>Σύνολο</i>	<i>116</i>
<i>Άνδρες</i>	<i>118</i>
<i>Γυναίκες</i>	<i>120</i>
<i>Χάσμα</i>	<i>122</i>

**Μερίδια εργοδοτούμενων με μερική ή / και προσωρινή απασχόληση στον εργοδοτούμενο πληθυσμό 15+ χρονών**

<i>Σύνολο</i>	<i>124</i>
<i>Άνδρες</i>	<i>126</i>
<i>Γυναίκες</i>	<i>128</i>
<i>Χάσμα</i>	<i>130</i>



**Μερίδια στον απασχολούμενο πληθυσμό 15+ χρονών των  
εργοδοτούμενων με μερική ή / και προσωρινή απασχόληση  
και των αυτοεργοδοτούμενων**

<i>Σύνολο</i>	132
<i>Άνδρες</i>	134
<i>Γυναίκες</i>	136
<i>Χάσμα</i>	138

**Δείκτες ανεργίας και κενών θέσεων**

**Γενικά ποσοστά ανεργίας οικονομικά ενεργού πληθυσμού  
15+ χρονών**

<i>Σύνολο</i>	142
<i>Άνδρες</i>	144
<i>Γυναίκες</i>	146
<i>Χάσμα</i>	148

**Αναλογίες ανεργίας νέων 15-24 χρονών**

<i>Σύνολο</i>	150
<i>Άνδρες</i>	152
<i>Γυναίκες</i>	154
<i>Χάσμα</i>	156

**Ποσοστά μακροχρόνιας ανεργίας (διάρκεια 12+ μήνες)  
οικονομικά ενεργού πληθυσμού 15+ χρονών**

<i>Σύνολο</i>	158
<i>Άνδρες</i>	160
<i>Γυναίκες</i>	162
<i>Χάσμα</i>	164

**Χάσμα ποσοστών ανεργίας Μη Ευρωπαίων και Ευρωπαίων  
πολιτών 15+ χρονών**

<i>Χάσμα</i>	166
--------------	-----

**Αναλογία κενών θέσεων εργασίας ανά άνεργο**

<i>Σύνολο</i>	168
---------------	-----

**ΔΕΙΚΤΕΣ ΣΥΜΜΕΤΟΧΗΣ ΚΑΙ ΠΡΟΣΦΟΡΑΣ  
ΣΤΗΝ ΑΓΟΡΑ ΕΡΓΑΣΙΑΣ**

**Δείκτες ποσοστών συμμετοχής στην αγορά εργασίας**

**Γενικά ποσοστά συμμετοχής στην αγορά εργασίας  
πληθυσμού 15-64 χρονών**

<i>Σύνολο</i>	174
<i>Άνδρες</i>	176
<i>Γυναίκες</i>	178
<i>Χάσμα</i>	180

### Δείκτες αδρανών που επιθυμούν εργασία

#### Γενικά ποσοστά αδρανών 15-64 χρονών που επιθυμούν εργασία

<i>Σύνολο</i>	184
<i>Άνδρες</i>	186
<i>Γυναίκες</i>	188
<i>Χάσμα</i>	190

### Δείκτες προσφοράς εργατικού δυναμικού

#### Γενικοί ρυθμοί μεταβολής οικονομικά ενεργού πληθυσμού 15-64 χρονών

<i>Σύνολο</i>	194
<i>Άνδρες</i>	196
<i>Γυναίκες</i>	198
<i>Χάσμα</i>	200

#### Γενικοί ρυθμοί μεταβολής απασχολούμενου πληθυσμού 15+ χρονών

<i>Σύνολο</i>	202
<i>Άνδρες</i>	204
<i>Γυναίκες</i>	206
<i>Χάσμα</i>	208

**Ρυθμοί μεταβολής απασχολούμενου πληθυσμού 15+ χρονών  
κατά ευρύ τομέα οικονομικής δραστηριότητας**

*Ρυθμοί μεταβολής απασχολούμενου πληθυσμού 15+ χρονών  
στον τριτογενή τομέα*

Σύνολο 210

*Ρυθμοί μεταβολής απασχολούμενου πληθυσμού 15+ χρονών  
στο δευτερογενή τομέα*

Σύνολο 212

*Ρυθμοί μεταβολής απασχολούμενου πληθυσμού 15+ χρονών  
στον πρωτογενή τομέα*

Σύνολο 214

**ΔΕΙΚΤΕΣ ΣΥΜΜΕΤΟΧΗΣ ΣΕ  
ΕΚΠΑΙΔΕΥΣΗ ΚΑΙ ΚΑΤΑΡΤΙΣΗ**

**Δείκτες γενικών ποσοστών συμμετοχής  
σε εκπαίδευση και κατάρτιση**

**Γενικά ποσοστά συμμετοχής σε εκπαίδευση και κατάρτιση  
του πληθυσμού 25-64 χρονών**

Σύνολο 220

Άνδρες 222

Γυναίκες 224

Χάσμα 226

**Ποσοστά συμμετοχής σε εκπαίδευση και κατάρτιση  
του πληθυσμού 25-64 χρονών κατά ηλικία**

**Ποσοστά συμμετοχής σε εκπαίδευση και κατάρτιση του πληθυσμού  
25-34 χρονών**

Σύνολο	230
Άνδρες	232
Γυναίκες	234
Χάσμα	236

**Ποσοστά συμμετοχής σε εκπαίδευση και κατάρτιση του πληθυσμού  
35-44 χρονών**

Σύνολο	238
Άνδρες	240
Γυναίκες	242
Χάσμα	244

**Ποσοστά συμμετοχής σε εκπαίδευση και κατάρτιση του πληθυσμού  
45-54 χρονών**

Σύνολο	246
Άνδρες	248
Γυναίκες	250
Χάσμα	252

**Ποσοστά συμμετοχής σε εκπαίδευση και κατάρτιση του πληθυσμού  
55-64 χρονών**

Σύνολο	254
Άνδρες	256
Γυναίκες	258
Χάσμα	260

**Ποσοστά συμμετοχής σε εκπαίδευση και κατάρτιση  
του πληθυσμού 25-64 χρονών κατά επίπεδο εκπαίδευσης**

*Ποσοστά συμμετοχής σε εκπαίδευση και κατάρτιση του πληθυσμού  
25-64 χρονών με **τριτοβάθμια εκπαίδευση***

<i>Σύνολο</i>	264
<i>Άνδρες</i>	266
<i>Γυναίκες</i>	268
<i>Χάσμα</i>	270

*Ποσοστά συμμετοχής σε εκπαίδευση και κατάρτιση του πληθυσμού  
25-64 χρονών με **δευτεροβάθμια εκπαίδευση***

<i>Σύνολο</i>	272
<i>Άνδρες</i>	274
<i>Γυναίκες</i>	276
<i>Χάσμα</i>	278

*Ποσοστά συμμετοχής σε εκπαίδευση και κατάρτιση του πληθυσμού  
25-64 χρονών με **εκπαίδευση κατώτερη από δευτεροβάθμια***

<i>Σύνολο</i>	280
<i>Άνδρες</i>	282
<i>Γυναίκες</i>	284
<i>Χάσμα</i>	286

**Δείκτες ποσοστών συμμετοχής σε εκπαίδευση και κατάρτιση  
κατά κατάσταση απασχόλησης**

*Ποσοστά συμμετοχής σε εκπαίδευση και κατάρτιση  
απασχολουμένων 25-64 χρονών*

<i>Σύνολο</i>	290
<i>Άνδρες</i>	292
<i>Γυναίκες</i>	294
<i>Χάσμα</i>	296

*Ποσοστά συμμετοχής σε εκπαίδευση και κατάρτιση  
ανέργων 25-64 χρονών*

<i>Σύνολο</i>	298
<i>Άνδρες</i>	300
<i>Γυναίκες</i>	302
<i>Χάσμα</i>	304

*Ποσοστά συμμετοχής σε εκπαίδευση και κατάρτιση  
αδρανών 25-64 χρονών*

<i>Σύνολο</i>	306
<i>Άνδρες</i>	308
<i>Γυναίκες</i>	310
<i>Χάσμα</i>	312

**ΠΑΡΑΡΤΗΜΑ 2**  
**ΕΠΕΞΗΓΗΣΗ ΟΡΩΝ**



## **ΕΠΕΞΗΓΗΣΗ ΟΡΩΝ**

### **Απασχολούμενοι**

Τα άτομα τα οποία κατά την εβδομάδα αναφοράς εργάστηκαν έστω και μια ώρα καθώς επίσης και άτομα που είχαν εργασία αλλά απουσίαζαν προσωρινά από αυτή.

### **Άνεργοι**

Τα άτομα τα οποία τηρούν τα πιο κάτω κριτήρια:

- Δεν εργάζονταν ούτε είχαν κάποια εργασία από την οποία απουσίαζαν προσωρινά την εβδομάδα αναφοράς.
- Έψαχναν ενεργά για εργασία, δηλαδή είχαν προβεί σε συγκεκριμένες ενέργειες τις προηγούμενες 4 εβδομάδες για να βρουν εργασία.
- Ήταν διαθέσιμα να αναλάβουν εργασία εντός 2 εβδομάδων από την εβδομάδα αναφοράς.

ή

- Δεν εργάζονταν ούτε είχαν κάποια εργασία από την οποία απουσίαζαν προσωρινά αλλά βρήκαν μια εργασία που θα άρχιζε σε 3 μήνες το αργότερο.
- Ήταν διαθέσιμα να αναλάβουν εργασία εντός 2 εβδομάδων από την εβδομάδα αναφοράς.

### **Εγγεγραμμένοι άνεργοι**

Τα άτομα που είναι καταχωρημένα ως άνεργοι και ζητούν εργασία στα Επαρχιακά Γραφεία Εργασίας την τελευταία μέρα κάθε μήνα. Περιλαμβάνει άτομα που παίρνουν επίδομα ανεργίας από το Ταμείο Κοινωνικών Ασφαλίσεων όπως επίσης και άτομα που δεν δικαιούνται επίδομα.

## **Αδρανείς**

Τα άτομα που κατά τη διάρκεια της εβδομάδας αναφοράς:

- Δεν ζητούσαν εργασία.

ή

- Ζητούσαν εργασία τις τελευταίες 4 εβδομάδες αλλά δεν είχαν προβεί σε καμία ενέργεια για εξασφάλιση της.

ή

- Ζητούσαν εργασία τις τελευταίες 4 εβδομάδες αλλά δεν ήταν πρόθυμα να την αναλάβουν μέσα στις επόμενες 2 εβδομάδες.

## **Οικονομικά ενεργός πληθυσμός**

Ο συνολικός αριθμός των απασχολουμένων και των ανέργων.

## **Τομείς οικονομικής δραστηριότητας**

### Πρωτογενής τομέας

Ο τομέας αυτός περιλαμβάνει:

- Γεωργία
- Αλιεία
- Ορυχεία και λατομεία

### Δευτερογενής τομέας

Ο τομέας αυτός περιλαμβάνει:

- Μεταποίηση
- Ηλεκτρισμός, φυσικό αέριο και νερό
- Κατασκευές

### Τριτογενής τομέας

Ο τομέας αυτός περιλαμβάνει:

- Εμπόριο και επιδιορθώσεις
- Ξενοδοχεία και εστιατόρια
- Μεταφορές, αποθήκευση και επικοινωνίες
- Χρηματοπιστωτικοί οργανισμοί
- Ακίνητη περιουσία και επιχειρηματικές δραστηριότητες
- Δημόσια διοίκηση και άμυνα
- Εκπαίδευση
- Υγεία και κοινωνική μέριμνα
- Άλλες δραστηριότητες υπηρεσιών
- Ιδιωτικά νοικοκυριά
- Ετερόδοκοι οργανισμοί και όργανα

### **Επίπεδο εκπαίδευσης**

#### Τριτοβάθμια εκπαίδευση

Το επίπεδο αυτό περιλαμβάνει:

- Τριτοβάθμια 2-3 χρόνια για συγκεκριμένο επάγγελμα (ΑΤΙ, ΑΞΙΚ, κλπ) ή Κολέγιο 2-3 χρόνια.
- Πανεπιστήμιο ή Κολέγιο 4 χρόνια (περιλ. μεταπτυχιακό).
- Διδακτορικό.

#### Δευτεροβάθμια εκπαίδευση

Το επίπεδο αυτό περιλαμβάνει:

- Σύστημα μαθητείας ή απογευματινά και βραδινά τμήματα των Τεχνικών Σχολών.
- Λύκειο, Τεχνική ή Επαγγελματική Σχολή.
- Ανώτερη δευτεροβάθμια ή μεταλυκειακή όχι όμως τριτοβάθμια.

### Κατώτερη από δευτεροβάθμια εκπαίδευση

Το επίπεδο αυτό περιλαμβάνει:

- Δεν συμπλήρωσε το δημοτικό.
- Δημοτικό.
- Γυμνάσιο (3 πρώτες τάξεις).



**ΠΑΡΑΡΤΗΜΑ 3**  
**ΕΠΕΞΗΓΗΣΗ ΣΥΝΤΜΗΣΕΩΝ**

**ΣΥΝΤΜΗΣΗ****ΧΩΡΑ****EU Ευρωπαϊκή Ένωση**

AT Αυστρία

BE Βέλγιο

CY Κύπρος

CZ Τσεχία

DE Γερμανία

DK Δανία

EE Εσθονία

EL Ελλάδα

ES Ισπανία

FI Φινλανδία

FR Γαλλία

HU Ουγγαρία

**ΣΥΝΤΜΗΣΗ****ΧΩΡΑ**

IE	Ιρλανδία
IT	Ιταλία
LT	Λιθουανία
LU	Λουξεμβούργο
LV	Λετονία
MT	Μάλτα
NL	Ολλανδία
PL	Πολωνία
PT	Πορτογαλία
SE	Σουηδία
SI	Σλοβενία
SK	Σλοβακία
UK	Ηνωμένο Βασίλειο



**ΣΥΝΤΜΗΣΗ****ΧΩΡΑ****ΕΕΑ****Ευρωπαϊκός Οικονομικός Χώρος**

IS

Ισλανδία

LI

Λίχτενσταϊν

NO

Νορβηγία

**CC****Υποψήφιες για ένταξη χώρες**

BG

Βουλγαρία

HR

Κροατία

RO

Ρουμανία

TR

Τουρκία

**ΠΑΡΑΡΤΗΜΑ 4**

**ΒΙΒΛΙΟΓΡΑΦΙΑ**

## **ΒΙΒΛΙΟΓΡΑΦΙΑ**

**European Commission, (2006)**, “Indicators for Monitoring the Employment Guidelines”, 2005 Compendium.

**European Commission, (2005)**, “Progress Towards the Lisbon Objectives in Education and Training”, 2005 Report.

**European Commission, (2006)**, “Progress Towards the Lisbon Objectives in Education and Training”, 2006 Report.

**Στατιστική Υπηρεσία, (ετήσια)**, “Εργατικές Στατιστικές 2000-2005”.

**Στατιστική Υπηρεσία, (ετήσια)**, “Έρευνα Εργατικού Δυναμικού 2000-2006”, 2<sup>ο</sup> τρίμηνο κάθε έτους.

